ABONAMENTE

5 BANI

Un an . . 20 lei
6 luni . 10 lei

OPINIA

ANUNȚURI

Un rând pag. III, 50 b.
„ „ „ IV, 40 „

5 BANI

ZIAR CONSERVATOR-DEMOCRAT

Administrația: Tipografia H. Goldner, Iași.
— TELEFON No. 36 —

Sub direcțiunea unui Comitet

Anul XI—No. 2165 Joi 1 Mai 1914

Statul și exproprierea

Adolphe Blanqui, în cartea sa «Histoire de l'Economie Politique» arată că de cînd există omul pe fața pămîntului, o dorință îl stăpînește și anume *aceia de a-și îmbunătăți traiul*, iar că studiarea economiei politice nu e altceva decît examinarea *veșnicei lupte între sărăcie și bogăție*. Chestiunea agrară, ce se discută astăzi la noi în țară, nu e, de sigur de cît una din fețele acelei mari probleme.

Prin faptul că chestiunea agrară e pusă în discuțiune cu o notă de imperioasă rezolvire, se vede cîtă însemnătate prezintă ea.

Asupra ei s'au rostit discursuri în corpurile noastre legiuitoare, discursuri ce ar fi greu de clasificat, pentru că, în fiecare din ele se pot descoperi studii serioase, vederi generoase.

Toți cei ce au vorbit, s'au arătat animați de dorința de a contribui în măsura cea mai largă, la ameliorarea stării economice a păturei noastre sociale, țărănimea, care reprezintă între 80 și 85 la sută din populațiunea totală a țării.

Chestiunea agrară poate fi studiată din punct de vedere teoretic, dar, negreșit, rezolvirea ei nu s'ar putea face de cît ținîndu-se samă de contingențe, de împrejurările de fapt în mijlocul cărora, o țară să dezvoltă.

Una din cele întîi întrebări, ce se poate pune din punct de vedere teoretic, e dacă soluțiunea problemei agrare va fi o *chestiune de producțiune ori una de distribuțiune a avuției?*

Partidele politice au luat pozițiune asupra acestei chestiuni. Conservatorii, cari de altfel nu vor încă o modificare în starea legală de astăzi, se declară partizani ai soluțiunii, care consideră chestiunea agrară ca operă de producțiune, pe cînd celelalte partide, liberalii și conservatorii-democrați o consideră mai mult ca o chestiune de distribuțiune a avuției.

In studiul ce am făcut, în revista d-lui F. Nitti, fost pînă mai ieri ministru al agriculturei în Italia, revistă întitulată: «Reforma Socială» în 1896, asupra chestiunei agrare în țara noastră, ziceam: *«Dacă starea lucrurilor în țara noastră nu e din cele mai înbucurătoare, nu producțiunea avuției e de vină, ci vicioasa distribuire a ei».*

Astăzi, după o scurgere de vreme destul de îndelungată, rămîn tot la aceleași concluziuni.

Evident este, că dacă producțiunea sporește, condițiunea tuturor claselor sociale, deci și a celor laborioase, se îmbunătățește.

Dar sporirea producțiunii nu va putea proveni, decît din o mai mare productivitate a muncii. Or, munca aceasta pentru a fi mai productivă are nevoe de stimulente.

In cazul de care ne ocupăm, adecă de pămînt, negreșit că o distribuire mai dreaptă a lui, distribuire care să împroprietărească pe cît mai mulți țărani, va avea efect de a promova forța de lucru a acestora.

Fiind deci vorba de a se proceda la o nouă distribuire a pămîntului de cultură se vor pune de la început chiar, următoarele întrebări: Cine să facă această distribuire? Cît să se dea fie căruia? Cui să se dea?

Răspunzînd la prima chestiune vom face constatarea că astăzi au trecut vremurile, cînd ea era un obiect de veșnice discuțiuni între economiști.

In adevăr, timp destul de îndelungat s'a socotit că distribuirea avuției se face conform unor rînduieli naturale. De cînd este lumea, se zicea, distribuirea s'a făcut căci altfel oamenii nici n'ar fi putut trăi fără aceasta, iar de altă parte această distribuire s'au făcut o oamenii între dînșii fără amestecul cui va.

Doctrina dominantă în această materie era: laisser faire.

Rari erau atunci partizanii ideei ca Statul are chemarea sa intervină, necum să facă el însuși distribuirea.

Se socotea aceasta intervenire a lui ca un dezastru pentru ordinea socială.

De atunci însă lucrurile s'au schimbat. Se cere astăzi Statului nu numai să intervină pentru a observa ca distribuția să se facă în condițiuni de dreptate, ca nu unii — cei tari de și puțini, să năpăstuiască pe cei slabi, dar mulți, ci ca însuși, el Statul să fie distributorul acelei avuții.

Intr'un articol publicat în „Revue d'Economie Politique" din Paris la 1886, analizăm doctrinele economice dominante atunci în țară la noi.

Arătam cum stăm cu doctrina liberală, cea socialistă și socialismul de stat.

Și ziceam cu acea ocaziune, că se pare că natura însăși a făcut din Romîni, ființe intervenționiste.»

In adevăr, defunctul P. S. Aurelian, pe care-l socoteam ca șeful neintervenționiștilor, îmi scria că de «și el nu voește amestecul statului în ori ce afacere, totuși de la stat așteaptă măsurile favorabile pentru a ridica condițiunea economică a țării».

Cît despre socialiști, representați atunci prin I. Nădejde și V. G. Morțun, nici îndoială că ei erau partizani ai acelei intervențiuni. Ei voiau însă modificarea Statului în însuși organizarea lui.

Socialismul de Stat, luînd noțiunea de Stat în înțelesul ei obișnuit, avea un strălucit reprezentant în d. P. P. Carp.

El nu era adversar al amestecului Statului în ordinea economică, ci din contra.

Astăzi însă, ar trebui să căutăm cu lumînarea, erteni-se expresiunea, spre a găsi pe cei cari nu văd în stat adevăratul element de ordine și progres.

Pentru a face din stat împărțitorul avuției, argumente s'au găsit destule. Va fi de ajuns să spunem, că el se socoate a fi imparțial pentru că are datoria a se îngriji de toți și cînd aceasta e menirea lui, evident că nu poate lua partea unora contra celorlalți.

Negreșit în tot ce am spus, am avut în vedere intervenționismul statului în ori ce fel de distribuire, distribuire de justiție, distribuire de averi.

Problema distribuirei pămîntului, discutată astăzi, e după cum ușor înțelegem numai o parte a celei de distribuire generală a avuțiilor.

Cei ce ar dori să expropieze și Banca Națională, tot la Stat au privirile ațintite. Și aci de altfel e la mijloc o problemă de distribuire a creditului.

Dar dacă suntem de acord, că Statul să împartă avuția, și în cazul de care ne ocupăm, pămîntul, rămîne să ne întrebăm, sub ce formă s'o facă cui să-l dea și cîte cît să dea.

V. I. Radu

NOTA ZILEI

Vine! Vine!! Vine!!!

Un ziar din Craiova publică următoarea notiță:

«D. P. P. Carp vine la Craiova și va ține o conferință specială, arătînd furtuna prin care trece neamul nostru, slăbiciunile și absolutismul politicianilor.

Vine cu fierul roșu! și deci păziți-vă șnapanilor!!... Vă arde!...».

Ce o să spună conu Petrachi în a sa conferință «specială» vom ceti, de sigur, în «Robia Modernă» care ne-a furnisat notița de mai sus, cu «slăbiciunile și absolutismul politicianilor».

O să fie lată!

POLITICE

Distrugerea partidului conservator

Se știe că cuvîntul de ordine al conservatorilor a fost nimicirea democraților. De aceia treptat treptat, începînd din 1908, au exclamat: *partidul conservator-democrat nu va trăi.*

Apoi, cum apetitul vine mîncînd și dînșii n'au ramas aici, ci au ajuns că în anul de grație 1914 să strige: *partidul consevvator-democrat nu mai există.*

Acum, cînd vedem cele ce se petrec împrejurul nostru, ne găsim la larg să strigăm noi: *partidul conservator a trăit, acum el nu mai există.*

Și așa este logica inexorabilă a lucrurilor. Un partid care concretizază rațiunea sa de a fi, în distrugerea adversarului cu orice preț și sacrificiu, nu poate dura.

«De cîte-ori nu li s'a spus, de exemplu, conservatorilor, că în afară de oameni, sunt și idei, sunt concepțiuni despre stat și organizarea lui, despre o mai bună și sănătoasă rînduire a vieței noastre sociale?!

Li s'a spus că oamenii sunt așa cum îi avem. Nu se poate să bați din picior și să-ți apară altii, așa cum i-ai dori. Trăim cu acești și trebue să'i luăm cu calitățile și defectele lor.

Nu e om fără defecte, dar ce fel de partid poate fi acela care nu vede decît defectele? Apoi judecata asupra defectelor nu poate fi și ea defectuoasă?!».

Si iată cum se face că partidul conservator nu s'a mai ostenit ca să-și renoveze ideile, ci toată truda a îndreptat-o întru desființarea altora.

Consecința? morții trăesc.

Din împrejurarea că unele elemente nemulțumite, altele ademenite de un miragiu, care se va spulbera cînd vîntul realității va bate, iar altele mai slabe și mai nerebdătoara au părăsit partidul nostru, conservatorii s'au bucurat, cîntînd peirea conservatorilor-democrați,

Acum cînd un număr așa de neînsemnat din statul major conservator, la Iași ca și la București, părăsesc partidul ce alt puten zice noi, de cît să vedem în fapt peirea partidului conservator?

Voim să fim mai milași însă cu dînșii, și-i vom plînge că fac schimburi de persoane, că au ajuns în halul de-aș primeni partidul cu ce dă Dumnezeu.

Și în loc de schimbare de oameni, le-am dori o schimbare de mentalitate.

Spectacole ca acelea pe cari le dădeau bizantinii, cu cari de altfel conservatorii noștri au oare care asemănare, cert îndu-se mereu, cînd Mahomet era înaintea porților Constantinopolului, nu pot fi azi spre folosul nimărui, și țara nu va profita cu nimic.

Mici Polemici

Noul teatru care era vorba să se înființeze în Iași, a luat „relâche" pînă la anul, din cauză de timp nefavorabil...

*

La prefectura poliției se întocmește tabloul abonamentelor crîșmărești făcute de fostul prefect Stroja pentru «Evenimentul», pentru comisari și pentru prefect însu-și.

Parchetul va avea ultimul cuvînt, — un fel de „Sir arde-l" la adresa d-lui candidat-recrutor Stroja.

*

Duminica seara d-na Voiculescu n'a apărut pe scenă, dar publicul care venise s'o... vadă, a admirat-o în lojă.

*

Clubul conservator pur va da o a doua agapă. De astă dată în onoarea numeroșilor membri cari s'au inscris la liberali.

*

D-na Voiculescu și-a anunțat sosirea în Iași la toamnă.

I-am ceda, bucuroși, toată stagiunea viitoare a teatrului iașan.

*

Voluntarii bulgari au fost refuzați în America.

...Se tem americanii să nu le aducă ghinion!

*

Botezuri senzaționale la Mitropolie? Se poate! Dar mai senzaționale sunt acele ce se fac în apele politicei iașane.

Evoluție și Revoluție

In întrunirea de la «Dacia» d. Filipescu a stăruit cu prisosință asupra caracterului revoluționar, pe care-l prezintă actualele reforme, ce sunt de făcut în viața economică și politică a neamului nostru.

Exproprierea—cea mai revoluționară, cea mai anarhică măsură ce s'ar fi putut lua de guvernul vre-unei țări, vreodată — va fi totuși primită de partidul conservator—declară d. Filipescu—dacă, în adevăr, ar fi ultima sancțiune, fără de care nu s'ar putea păsi la împroprietărirea largă și absolut reclamată de starea economică a țărănimei noastre.

In calculele tertipărețe, de oratorie umflată de „întruniri electorale" d. Filipescu, a făcut o bizară socoteală de putința unei improprietăriri de bună voie—prin urmare fără expropriere—pentru a nu ajunge însă—dacă ar fi să înlăturăm sofismele cuvîntărei sale—de cît la lamentabilul rezultat, că soluțiunea propusă de d-sa, nu-i de cît un calcul platonic, o închipuire de vizionar frămîntat de gîndul primejduirei intereselor de clasă.

In chipul acesta d. Filipescu îmbrățișează în cuvîntarea sa două noțiuni, aceia de evoluție și revoluție, — arătîndu-se doritor de cea dintăi și înspăimîntat de spectrul celei de-a doua—fără ca, la toată urma, să ne dea soluția definitivă și precisă de putința înlăturării uneia, pentru înfăptuirea celei dintăi.

Fără a fi vorba de vre-o mișcare revoluționară, de acele care constituind adevărate cataclizme sociale, sdruncină—de cele mai multe ori și pentru mai mult timp—organizarea statelor, totuși credem că fără atari măsuri evoluția nu-i cu putință.

Să ne explicăm: societatea nu poate progresa menționînd unele și aceleași neschimbate forme de viață. Timpul aduce necesități de-acele a căror rezolvire nu se poate face de cît făcînd să dispară sau cauzele care le-ar stăvili îndeplinirea, sau întroducînd noi forme, care le-ar îndreptăți ființa și putința de viață și întronare în ea. Și într'un caz și într'altul, deci, o schimbare mai mult sau mai puțin radicală a vieței de pînă atunci, — deci o «revoluționare» a ei.

Acesta-i înțălesul pe care trebue să-l aibă și-l are cel puțin, reforma care caută să se introducă prin expropriere.

D. Filipescu greșește deci radical cînd antitetizează aceste noțiuni,—servindu-se de ele pentru ca, prin salturi de oratorie, să cîștige aplauzele multe, ale unei săli de întrunire — care de multe-ori se știe din cine e alcătuită, sau, la urma urmei, cîteva voturi; care n'au îmbrățișat de cît pojghița superficială a oratoriei d-sale

Și greșește, tocmai d-sa care e pentru educația politică a masselor,—pentru că în loc de ordonare în această educație, nu aduce de cît dezordine.

Ori vroește să sădească în mijlocul masselor ceea ce de mult stăpînește organizarea (!) conservatoare?

D'nu

OAMENI ȘI LUCRURI

„Votes for Women"

Dacă punem în legătură cele citate eri, din recenta discuțiune parlamentară cu declarațiile făcute—acum foarte de curînd—la Viena, de conferențiara Miss Sylvia Pankhurst, lucrul se prezintă subt un aspect într'adevăr interesant. E vorba de „aspecte engleze", cum ar zice eruditul nostru concetățean Ioan Botez.

—„In Iunie vin alegerile" a zis d-ra Pankhurst, „și oricine va lua, după alegeri, frînele guvernului o să aibă de furcă mult cu femeile. Nu cu compromisuri și făgăduieli, ci cu realizarea lui «Votes for Women».

Este peste putință ca victoria să nu fie a noastră. Nu este un singur om serios în Anglia care se mai îndoiește că vom dobîndi dreptul de vot pentru femei. Altfel doară n'or să ne vină de hac, precum am dovedit în deajuns. Să ne ardă, să ne ciopîrțească, să ne decapiteze, nu se poate și de oarece *noi* nu cedăm, bărbații *trebue* să cedeze.

„...Dacă e moral, dacă e brav, dacă e bun ceea ce facem? Nu știu și nici nu ne privește. E necesar. Cu demonstrații, cu petițiuni, cu convoiuri în massă, n'am înaintat nici cu uu pas. Case incendiate, geamuri sfărîmate, explozii, ne duc la țintă. In politică este bun și drept, ceea ce aduce izbîndă și folos. Singurul criteriu pentru acțiunea noastră este succesul. Reușita va fi de partea noastră, iar veacurile viitoare ne vor celebra și, de sigur, nu vor face socoteala cîți bani s'au risipit prin lupta noastră. Revoluția franceză a eliberat omenirea cu prețul unor valuri de sînge. Și noi ne vom permite să emancipăm femeea, fără vărsări de sînge—și fără voia barbaților—cu ajutorul chibritului și ciocanului.

«Miss Richardson a distrus tabloul lui Valasquez—«Venerea»—numai ca să execute un act simbolic. Lumea nu se revoltă că mama mea (celebra sufragetă Emmeline Pankhurst N. Red.) să zacă în închisoare; dar dă alarma cînd se strică un tablou. Miss Richardson a făcut mai mult de cît un gest de revanșă; ea a aratat că în contra torturei, prin foame și a alimentațiunii forțate, noi ducem lupta înnainte.

«Ași înțelege ca barbații să fie de părere ca femeea să aparțină căminului, bucătăriei, grijei copiilor săi. Dar barbații însu-și au gonit femeea din căminul ei în viața brutală; au făcut din noi sclave cu jumătăți de salar. Ei îngădue chiar ca micii copii flămînzi să-și tocească degetele, să-și secе ochii în munca fabricilor, ca să-i îmbogățească pe dînșii. Ne-au dat toate drepturile—la mizerie, la luptă, la lipsă, la silință, la crimă. Numai dreptul să căutăm de fericirea noastră socială ni-l interzic. Dar toată pătura muncitoare și majoritatea celei intelectuale stau de partea noastră și azi nu mai luptăm ca femee contra bărbatului, ci ca femei și barbați contra unei minorități care astăzi încă stăpînește, dar mîni va pierde frînele din mîni...»

Astfel prezentată, nici vorba, lupta pare simpatică, firească, dreaptă. Dar cît de greu ne vine să ne deprindem cn „simbolul" exceselor, incendiărilor și atacurilor săvîrșite de mînile unor gingașe sufragcte. Căci—e aci un picant amănunt istoric—publicistul care a luat interwievul d-rei Sylvia Pankhurst ne asigură că tînăra sufragetă are cele mai f umoase mîni ce a văzut vr'odată și că ar lua premiul întăiu înaintea oricărui juriu...

...Bărbătesc, se 'nțelege.

Rodion

CRONICA JUDICIARĂ

Inaintea Curței noastre de Apel s'a judecat zilele trecute o interesantă speță în materia așa de modernă, a daunelor interese: procesul intentat de Gh. Cerneț, fost silvicultor al Statului, societății anonime foste P. & C. Goetz et C-ie. Reclamantul cere societății 100,000 lei cu titlu de daune, precum și salarul său de la 1 Mai 1908 spre a se despăgubi de prejudiciul suferit de a fi fost pus sub urmărire judecătorească și destituit din funcțiunea ce ocupa, ca inculpat de mituire, urmărire începută pe baza registrelor inculpatei societăți, precum și pe declarațiunile făcute judelui de instrucție de către Directorul sucursalei din Comănești, Carol de Umlauf.

Problema de drept, care urma să se deslege, conținea trei puncte principale: 1) dacă societatea Goetz are sau nu a răspunde de daune pentru prejudițiul aratat și constatat față de reclamantul Cerneț, și'n special pentru destituirea lui, întru cît ea a intervenit în urma raportului Procurorului de Bacău cătrre ministerul de Domenii, care, după constatarea registrelor societății și a depunerei Directorului: la descinderea făcută în Comănești, înainte însă de ordonanța definitivă a instrucției, care conchidea la nevinovăția lui — a obținut de la Rege destituirea funcționarului pus sub inculpare.

2) dacă mărturia lui Umlauf, sau mai exact, informațiunele date justiției, sub prestare de jurămînt,—necerute însă, căci ea nu avea cunoștință pănă atunci de faptul penal, ce se imputa lui Cerneț — fiind prejudiciabile, pot sau nu să atragă responsabilitatea lui civilă pentru daune.

3) dacă societatea anonimă Goetz este sau nu responsabilă — în conformitate cu art. 1000 al, 3 cod. civil – pentru fapta prejudiciabilă a prepusului sau mandatarului ei, Carol de Umlauf, care a făcut acele declarațiuni în exercițiul funcțiunei sale de Director al societății și cu privire la actele și registrele societății.

Această interesantă speță din materia daunelor, s'a discutat de către avocații I. Leatris și G. Dornescu, din partea lui Gh. Cerneț, și de d-nii M. B. Cantacuzin, I. Botez și Berzan din partea societății Goetz.

Avocații reclamantului au susținut: 1) că destituirea lui Cerneț, nu este imputabilă procurorului de Bacău, întru cît acesta raportînd ministerului de Domenii rezultatul cercetărilor sale, n'a făcut de cît un act impus de serviciul și datoria sa; că în ori ce caz, n'a raportat de cît cele constatate din registrele societății și declarațiunele sub jurămînt ale directorului, neadăugînd nimic de la dînsul; că deci *cauza* destituirii nu este raportul său, ci aceste declarațiuni, dovedite *neadevarate* în cursul instrucțiuni, căci dacă ele n'ar fi fost făcute, destituirea n'ar fi avut loc.

2) că informațiunele date justiției de de Carol de Umlauf, dovedite prejudiciabile, duc la obligațiunea acestuia de desdăunare, nu numai cînd ar fi făcute cu rea credință (delict) ci și cînd ar fi făcute cu imprudență sau greșală (quasi-delict); că ordonanța judelui de instrucție, rămasă definitivă, constatînd nevinovăția lui Gh. Cerneț pentru faptul de luare de mită, de la sus numita societate și conchizînd la lipsa de temei și adevăr a alegațiunelor lui Umlauf, deși ea nu este un lucru judecat, totuși este un element puternic pentru apreciarea justiției civile în cestiunea dacă a fost rea credință, sau imprudență, responsabilitatea acestuia rămîne bine stabilită.

3) Că comitenta Societate Goetz trebue să răspundă pentru directorul ei de Umlauf, pentru că a avut libera alegere a prepusului ei, și pentru că acesta a făcut declarațiunile sale în calitatea sa de director, cu privire la un act (darea mitei) al societății, pentru care avea consimțimîntul expres al Directorului G-ral din

Viena, H. de Pecival şi explicînd un anume paragraf (Schlag zusamengebürh) din registrele societăţii ; că responzabilitatea Societăţii e mai întinsă de cît cea prevăzută de art. 1000 al 3, întru cît C. de Umlauf, ca director trebue considerat mai mult ca un prepus, fiind cel puţin uu mandatar, dacă nu chiar un organ al societăţii, cu mandat nelimitat ; că societatea anonimă, prin însuşi esenţa ei, poartă un rizic cu mult mai mare de cît un comitent sau mandant, persoană fizică, fiind-că ea se confundă cu reprezentanţii ei.

Avocaţii societăţei au răspuns la acestea : 1) că Procurorul trebuia să aştepte mai întăi rezultatul anchetei judecătoreşti înainte de a raporta Ministerului ; care la rîndul său s'a grăbit a-l destitui înainte de a se dovedi vinovăţia.

2) Că informaţiunele lui Umlauf, fiindcă ordonanţă definitivă nu este un lucru judecat, nu pot fi considerate ca neadevărate şi nici făcute cu rea credinţă ; că în ori-ce caz ele au fost cerute de justiţie, impuse oare cum, prin faptul jnrămîntului.

3) Că societatea nu este responzabilă pentru prepusul ei, fiind-că acesta, făcînd aceste alegaţiuni în urma unui jurămînt, a făcut decîaraţiuni *absolut personale* jurămîntul fiind actul care l'a deslegat de raporturile sale ca societatea şi cu ceilalţi semeni. rămînînd în faţa lui D-zeu şi a justiţiei numai propria-i conştiinţă.

Curtea, însuşindu-şi motivele aratate în Sentinţa Tribunalului Bacău, a respins pretenţiunile lui Gh. Cerneţ faţă de Societatea Goetz et C-ie.

Ideologie pură şi poporanistă

In ultimul număr al «Vieţii Romîneşti», un *anonim*, ocupîndu-se de «Cazul d-nei Caillaux», se lasă tîrît pe drumul discuţiilor sociologice, găsind prilej a biciui concepţiile în virtutea cărora partidele socialiste luptă şi cîştigă treptat, teren. Mai toţi cei grupaţi în preajma marei reviste iaşane au fost fervenţi socialişti şi dacă astăzi urăsc ceia ce iubeau aldată—nu e motiv a-i ţine de rău. Unii oameni, pot să-şi schimbe progresiv concepţiile, în raport cu necontenita dezvoltare mentală prin experienţă directă sau prin asimilare indirectă, ori şi prin una şi prin cealaltă.

Se cere însă, imperios, bună-credinţă. Altfel, orice manifestare a «transfugilor» va fi un amalgam de contraziceri şi incoherenţă. Şi astfel de păcătuiri intelectuale găsim la anonimul revistei de care ne ocupăm.

Vorbind de cazul d-nei Caillaux, *anonimul* „Vieţii Romîneşti" se rîdică cu vigoare în contra reflecţiilor cu acest prilej, ale socialistului francez Compère-Morel. Sentimentalul revistei iaşane fulgeră în contra rechizitorului sever, pe care d. Morel îl face societăţii de astăzi, postîndu-se în apărător al atacatei societăţi şi căutînd sa pue în contrazicere cu realitatea faptelor, susţinerile teoreticianului marxist.

Astfel *anonimul*, vorbind de societatea viitoare, preconizată de socialişti, o califică de „ficţiune analoagă cu toate cele născocite de imaginaţia popoarelor", comentînd subtil această afirmare socialistă pînă a însinna utopia sau, cel puţin, absoluta ei precocitate.

Mai spicuind în articolul de care ne ocupăm, găsim fraze ca acestea ; „Şi noi ceştialalţi, care credem în posibilitatea unei justiţii parţiale, omeneşti, pe măsura dezvoltării energiilor şi raţiunei omeneşti, cărora *nu li se pot fixa limite a priori*..."

sau, în altă parte :

„Noi însă vom stărui să credem că puterii creatoare şi raţiunii omului *nu li se pot fixa limite*, că mintea omului — dacă condiţiile îi vor fi prielnice — va continua să descopere mijloace de producţie mult mai superioare celor de azi..."

O exprimare nu se poate mai categorică şi. totuşi, minţilor socialiste *le fixează limite anonimul* de la V. R. iar societatea viitoare este o utopie, cu toate că se vor descoperii „mijloace de producţie mult mai superioare..."

In urmă, *anonimul* găseşte la socialişti „imorale sforţările de a-şi rezerva energiile de luptă pentru societatea viitoare, în care *prin definiţie* acele energii vor fi inutile şi de a sustrage cîmpului nostru de luptă elemente alese, purificatoare..."

Prin care definiţie energiile „vor fi inutile" ? Cum se sustrag elementele alese ? Fostul socialist era aşa de slab în doctrină ?

Mai la vale, generosul nostru găseşte „legitime toate interesele partidelor socialiste". Aceasta o înţelegem şi o aprobăm şi noi. Ca liberal ortodox ce este, nu poate să nu legitimeze „interesele partidelor.

Peste cîteva rînduri, mai găsim o cugetare foarte profundă :

„Ce-i dreptatea ?... şi ce-i adevărul ?.. La acestea, nici Isus Nazarineanul n'a îndrăznit să răspundă".

Aşa dar, adio dreptate, adevăr ! N'a îndrăznit să răspundă Isus ! Mă mir că s'au mai iventat vapoare, trenuri, aeroplane telefon, tunuri poporanizm etc... dacă «n'a îndrăznit». Nazarineanul să le invente.

Dar adîncimea de cugetare a simpaticului nostru *anonim* este fără fund. De pildă :

«...ori ce lucru se naşte din contrarul său şi de n'ar fi existat răul n'ai fi putut concepe binele...»

Ar urma ca şi *răul* să se fi născut din *bine*, precum şi acesta din urmă din cel dintăi. Ei, care pe care !

In sfîrşit, generosul de la V. R., după ce'l înscrie pe Jaurès la poporanişti, trece în fînal ;

„Dacă nu mă înşel, actul ei (al d-nei Caillaux) e dintre acelea ce vădesc o disproporţie între cauze şi efecte şi prin aceasta cu greu poate intra în categoriile judecăţilor noastre».

Şi totuşi, bunul simţ omenesc, e de acord a zice că un fapt e *mai palpabil*, şi deci mai puţin refractar judecăţii. cu cît cauzele şi efectele—cunoscute—sînt mai disproporţionate. Articolul de care ne ocupăm termină astfel : „Asupra acestor cazuri... *trebue să se pronunţe sentimentele mulţimii*. Să aşteptăm. Ei, doamne ! Acuma îmi explic o recentă rezoluţie a d-lui Stere pe un memoriu student în legătură cu o excursie la Constantinopole. D. Stere, de acord cu *anonimul* de la «Viaţa Romînească» a vrut să fie de acord cu «sentimentele mulţimei» iaşane şi imediat a pus o rezoluţie oportunistă.

Inutil a mai adăuga ceva...

G. R. Ghiulea.

SE RECOMANDĂ :

pentru o combatere raţională, eficace şi eftină a insectelor distrugătoare a POMILOR FRUCTIFERI

„Verdele Urania"

saramură nesolubilă, inofensivă şicu efect sigur.

Se recomandă :

pentru combaterea COCCHYLISULUI.

„Albastrul Urania"

tratament raţional, eficace şi eftin.

Ambele se găsesc la depozitul de Maşini Agricole Arthur N. Thaller, str. Ştefan cel Mare 29.

INFORMAŢII

D. P. P. Carp soseşte în localitate la 10 Mai,—iar a doua zi, la 11 Mai, va ţine consfătuirea anunţată cu marii proprietari, în chestia reformei agrare.

Inaugurarea cantinei universitare.—S'a decis să se înfiinţeze pe ziua de 1 Mai o cantină proprie a Universităţei. In acest scop, Rectorul Universităţei a închiriat în str. Sf. Sava. no. 16 un local spaţios, pe care l-a amenejat cu toate cele necesare.

Administraţia acestei instituţii s'a oferit să o facă in mod gratuit soţii Eftuşescu, institutori pensionari, cunoscuţi prin gestul frumos pe care l-au făcut acum doi ani de a fi donat casa în care locuesc Căminului Studenţesc ce se va înfiinţa pe lîngă Universitatea noastră.

Duminică 4 Mai ora 10 jum dim. se va face înaugurarea cu o deosebită solemnitate a Cantinei, cu care prilej se va oficia şi un serviciu religios. Din aceiaş zi chiar, va începe să se servească masa cantiniştilor Universităţei şi celorlalţi studenţi care ar mai vroi să iee masa la Cantină.

In acelaş local se află instalat, de la 23 April Centrul Studenţesc.

Sosirea studenţilor turci.—Preşedintele centrului studenţesc a primit o a doua telegramă din partea preşedintelui societăţei studenţilor turci, prin care i se face cunoscut că Joi 1 Mai pleacă din Constantinopol 80 de studenţi şi profesori turci, spre a întoarce vizita colegilor lor Ieşeni.

Grupul de excursionişti va sosi în Iaşi Vineri 2 Mai, ora 6 seara.

Universitatea, studenţii şi autorităţile vor face distinşilor oaspeţi o călduroasă primire la gară. Cetăţenii Iaşului sunt invitaţi să se asocieze la această manifestaţie de simpatie.

D. Cornea, şeful serviciului de mişcare a tramvaiului electric, a plecat în Capitală pentru cumpărături de material în vederea unei imediate campanii de lucru pentru prelungirea liniilor de tramvai.

Biletele pentru toate spectacolele anunţate în sala teatrului naţional se găsesc la ageuţia Thalia.

Astăzi dimineaţă s'au ţinut, la prefectura de judeţ, licitaţii publice pentru aprovizionarea cu pietriş necesară mai multor şosele.

Pentru staţia Spinoasa în depozit, s'a adjudecat asupra d-lui I. Brăieşter.

Pentru şoseaua Iaşi—Dobrovăţ s'a adjudecat asupra d-lui B. Schwartz.

Au fost adjudecate asupra d-lui D. Vasilescu licitaţiile pentru aprovizionarea cu pietriş a şoselelor :

Trei-Fîntîni—gara Ciurea ; Iaşi—Botoşani ; Găureni—Şesul Bahluiului ; şoseaua naţională Stînca : Tomeşti—Mînzăteşti ; Iaşi—Holboca.

D. I. Mitescu profesor a fost numit director al gimnaziului Alexandru cel Bun în locul d-lui Gh. Mitru, demisionat.

Noutăţi apărute : «A short survey on the Neolatins of the Near East by I. Botez. M. P. sau o scurtă privire asupra Neolatinilor din estul apropriat, de d. profesor. Ion Botez.

„Unirea Educatoarelor Romîne" îşi va ţinea obicinuita şedinţă *Joi 1 Mai*, orele *5 precis*, în localul şcoalei „Oltea Doamna".

D. avocat *Eug. Herovanu* va vorbi despre „Emanciparea femeii". Membrele sunt rugate a veni în număr mare şi a aduce şi alte persoane cunoscute. Ori-ce persoană care se interesează de această chestiune, este invitată.

Concertul în beneficiul societăţei *„Pînea Saracilor"* are loc Duminică ziua la 3 p. m. în sala teatrului naţional, iar nu seara.

D-na Elena dr. Riegler depune mari stăruinţi pentru reuşita acestui splendid concert.

Cele trei spectacole ale teatrului naţional în serile de 5, 6, 7 Mai au loc cu piesele *Denis* de Al. Dumas-fiul, *Dolorosa* de George Diamandy şl *Trecu o femee* de R. Coolus.

Trupa teatrului naţional cuprinde cele mai distinse forţe artistice în frunte cu C. Nottara.

Joi 1 Mai şi în cele două zile următoare se reprezintă în sala Circului Sidoii marele film : O călatorie in ţara sfîntă. Sunt redate în aceste vederi interesante întreaga călătorie chiar de la începutul ei, plecarea din Constantinopole spre Ialta şi apoi escursiunea în toate regiunile şi locurile importante ale pămîntului sfînt. Apar înaintea spectatorilor Coloniile, şcolile, giminaziul, seminarul, viaţa evreiască în Palestina, culesul portocalilor, cultivarea viilor, fermele, Mormintele vechi, Erusalimul antic şi modern Marea moartă şi Jordanul etc. etc. Totul este fidel înregistrat de cinematograf de cătră o societate de operator-escursionişti şi redat exect cu o absolută conştinciozitate.

Prima reprezentaţie are loc la Matineul de Joi 1 Mai a. c. în sala Circului Sidoli şi în seara aceleaşi z le la ora 9.—Biletele de intrare pot fi procurate depe acuma la Cassa Circului Sidoli.

Aflăm cu plăcere că mîne 1 Mai, se va celebra la Otelul Central din Cernăuţi, căsătoria religioasă a d-rei Bella Drăcşineanu, cu d. Raudolphe Elias, avocat din Bucureşti.

Toate urările noastre de deplină fericire.

Am vorbit în ziarul nostru de odioasa crimă săvîrşită acum un an şi jumătate de către locuitorul Gh. A. Petrei din Ţiganaşi asupra fiicei sale Varvara.

In urma unui denunţ, s'a deschis o anchetă care a reconstituit crima astfel :

In noaptea de 13—14 Noembre 1912, fata Varvara a ieşit în grădină şi, ducîndu-se la şira de popuşoi, a început să despănuşeje popuşoii.

Gh. A. Petrei, tatăl fetei, auzind sgomot şi neştiind despre ce e vorba, a luat puşca şi a tras un foc. Glonţul a lovit pe nefericita copilă, omorînd-o pe loc

Imprudentul ucigaş, temîndu-se de urmări, a declarat la primărie că moartea fiicei sale se datoreşte unui accident, zicînd că Varvara a căzut din podul casei.

«Neue Freie Presse» află că d. dr. Germani, secretarul ambasadei romîne din Viena, se va duce zilele aceste la Petersburg, unde va rămînea mai multă vreme.

Acelaş ziar află că d. căpitan Stîrcea, va fi numit ataşat militar al Romîniei la Viena.

Consiliul comunal a fost convocat pentru mîne, Joi, la orele 4 după prînz.

Mîne Joi, 1 Mai, încep repetiţiile la Teatrul Naţional, în vederea stagiunei viitoare.

Repetiţiile aceste de primavară vor fi în anul acesta prelungite pînă la 15 lunie.

Seziunea de primavară a Academiei Romîne, se deschide mîne 1 Mai. E vorba ca d. A. D. Xenopol, care a notificat Academiei, numirea sa ca membru al Institutului de Franţa, să facă mai multe comunicări în cursul acestei seziuni.

Conrespondentul din Paris al ziarului „Financiel Times" comunică jurnalului său că au fost începute tratativele între ministerul nostru de finanţe şi un sindicat francez, în vederea realizării unui împrumut de 300 de milioane.

Aflăm cu mare părere de rău că d. Gh. Lateş casierul primei societăţi de economie din Iaşi se află suferind.

Dorim o grabnică şi complectă însănătoşire.

Aflăm cu părere de rău încetarea din vieaţă a d-nei Luisa Deker, mama d-lui subcomisar Deker.

Dl. Gh. Butman a fost numit controlor pe lîngă serviciul de constatare al comunei.

Administraţia comunală din Constanţa, a cerut regulamentul comunei Iaşi, în vederea alcătuirei unui atare regulament şi pentru comuna Constanţa.

— **Bucătărie simplă.**—Cele mai bune prăjituri sunt acele preparate cu laptele «NESTLE».

Crema uşoară flotantă.

Faceţi o cremă de vanilie cu 6 gălbenuşuri de ouă, un baton de vanilie, un litru de lapte care se obţine vărsînd aproape două sferturi dintr'o cutie de lapte Nestlé pentru un litru de apă fierbinte care nu are nevoe de îndulcit, laptele Nestlé conţinînd zahăr. Bateţi albuşul spumă şi ferbeţ-o într'o formă timp de 10 minute. Serviţi-o pe o cremă de vanilie.

Intrebuinţînd laptele „Nestlé" nu mai aveţi nevoie de zahăr pentru prăjiturile dv. şi realizaţi astfel o mare economie.

Avîntul Ţării.—Concetăţenii noştri îşi amintesc de munca devotată şi dragostea patriotică, cu care comitetul fruntaşilor ieşani s'a îngrijit de soarta familiilor celor plecaţi pe cîmpiile Bulgariei.

Majestatea Sa Regele, pentru a recompensa această activitate a binevoit să acorde decoraţiunea „Avîntul Ţării" următorilor domni :

D-lor C. Stere. N. Gane, A. Stroja, Ştef. Negruzzi, M. Wachtel, membri ai comitetului de ajutorare.

D-lor Athanasie Gheorghiu, Constantin Cerghez, Theodor Vasiliu, Alex. Gane, delegaţii comitetului.

D-lui Gh. Săvescu, şef compt. Comunei şi d-lui dr. Jean Boghen pentru serviciile gratuite aduse familiilor mobilizaţilor.

D-lor C. Lateş, W. Dinermann, Eug. Uhrinowski, I. Schoenberg. A. Vasiliu-Marian însărcinaţi cu plăţile.

D-lui Ion Ergiu, secretarul Comitetului.

Revista engleză „The near east" află că, guvernul romînesc ar fi început tratativele cu un consorţiu financiar romîn, căruia ar urma să-i treacă dreptul exploatării terenurilor petrolifere.

Revista engleză adaugă că Statul îşi rezervă partea sa în întreprindere şi că va primi această parte a sa în petrol, sub preţul pe care îl plăteşte astăzi industriilor similare. S'ar fi subscris chiar o sumă importantă acestei noui societăţi.

După cum vedem chiar presa străină cunoaşte amănuntele nouiei „mari afaceri" pe care a pus-o la cale partidul liberal, asupra căreia însă presa oficială păstrează cea mai mare taină.

Fiind prevăzut în creditul de 9 milioane acordat ministerului Cultelor de către fostul guvern, suma de 175000 lei pentru complectări de clădiri la şcoala normală « Vasile Lupu », în urma înţelegerei luate de directorul şcoalei cu arhitectul ministerului, is'a stabilit ca pe partea dreapta a vechiului local să se clădească în 2 etage o nouă aripă lungă de 40 m., care va sluji de aulă şi sală de serbări.

Pentru clădirea de şcoală primară, urmînd a deservi şi comuna Copou, s'a desemnat un credit de 50000 lei din fondul de clădiri şcolare primare.

Azi s'a isprăvit examenul de capacitate al elevilor normalişti. La proba de practică pedagogică au izbutit toţi candidaţii admişi la probele orale. Lecţiile s'au ţinut cu elevii, de la şcoala primară de aplicaţie de pe lîngă şcoala normală «V. Lupu».

Pe disară au fost învitaţi toţi profesorii şcoalei normale ca să ia masă comună cu elevii şcoalei şi cu absolvenţii diplomaţi. Masa va fi onorată şi cu prezenţa d-lui dr. Anast. Obreja preşedintele comisiunei de examinare.

De mîne Joi începe examinarea seriei de elevi seminarişti şi cari s'au înscris la examenul de capacitate pentru diploma de învăţători. Examinarea lor va dura cel puţin 4 zile.

Bisericuţa cu hramul sfinţii Trei Erarhi, ce s'a clădit în ograda şcoalei normale « Vasile Lupu » va fi tîrnosită în cursul lunei Maiu. Tărnosirea se va face de însuşi Mitropolitul Moldovei.

Consiliul de administraţie al Teatrului naţional s'a întrunit aseară la orele 6.

Consiliul a hotărît a înainta un nou memoriu ministerului de instrucţiune, cu privire la suma de 40,000 lei ce teatrul din Iaşi mai are a primi, ca partea ce i se cuvine de la încasarea timbrelor.

Filiala din Iaşi a societăţei funcţionarilor căilor ferate *Unirea*, şi-a început de eri activitatea,

Tot ieri s'a acordat primul ajutor de înmormîntare, pentru fostul mecanic Bedea din Botoşani.

D. I. Popovici a fost numit secretar la inspectoratului agricol al judeţuiui Iaşi,

Iată noul program de astăseară Mercuri 30 April al cinematografului Pathé-Frères din sala Circului Sidoli :

«Onoarea contesei» sentimentală dramă modernă în 3 acte. Scenariu originar ; inerpretare sublimă, datorită celor mal distinşi artişti dramatici ai scenelor scandinave.

Prince are o măsea stricată, comedie interpretată de simpaticul humorist parizian.

Duo Solo, scene artistice-sportive de varieteu (cinematograf).

Din greşală (Le quiproquo), comedie daneză, interpretată de artiştii-comediani scandinavi.

Nenorocirea lui Tîndală, scene foarte humoristice.

Acest program nou se reprezintă numai astă seară Mercuri 30 April.

Mine Joi 1 Mai (matineu şi seara): O călătorie în Ţara Sfîntă.

In curînd :

„Copii căpitanului Grant", după romanul lui Jules Verne—"1793" de Victor Hugo — «Marie Tudora" de Victor Hugo.—Noul ciclu Waldemar Psylander şi Betty Nansen,—Asediul Parisului (1870—1871)—Sfîrşitul unui rege (Henric IV şi Ravailac)—Rocambole, de Ponson du Terrail — Hoţul, Asaltul, Ghiara de Henry Bernstein, etc.

CREDITUL URBAN DIN IAŞI

Serviciul Comptabilităţii

Lista

scrisurilor eşite la sorţi în tragerea a 65-a din 4 şi 5 Mai st. n. 1914 pentru lei 354,500

37 Scrisuri a 5000 lei

18933	25858	29852	33464	39720	49083	52097	53201	54146	55512
20960	29636	31042	34013	39769	51130	52118	53332	54278	
21969	29662	31207	36907	45300	51131	52273	53899	54683	
22985	29851	32261	39023	46960	51162	52888	54104	55367	

155 scrisuri a 1000 lei

993	4872	10698	18456	29463	34865	37897	40147	44606	47744	53874
1012	4918	11356	18951	29531	35249	38389	40177	44811	47972	54181
2134	5504	11375	20792	30180	35616	38458	40278	45214	48373	54531
2605	5738	12000	21337	30361	35619	38483	40643	45371	49001	55034
2691	6360	12884	22827	30960	35706	38773	40651	45559	49508	55260
2721	7199	13020	23033	31454	36331	39232	40755	45568	49647	
3273	7786	13137	24803	31794	36484	39296	40850	45577	50554	
3431	8348	13919	25142	31809	36576	39483	40878	45893	51176	
3822	8964	14804	25304	33067	36718	39485	40983	46052	51587	
3948	9253	15056	25313	33150	36732	39556	41088	46098	52506	
4170	9295	15681	25517	33517	36872	39620	41685	46175	53351	
4469	9354	16892	26509	33786	37018	39785	42218	46534	53428	
4526	9829	17300	26715	33814	37069	39788	42687	45639	53429	
4541	9998	18069	27284	34370	37379	39951	42696	46807	53528	
4784	10295	18176	28107	34687	37766	40056	42929	47447	53550	

145 scrisuri a 100 lei

182	7741	18493	24758	28652	32131	37230	42543	47246	51525	54866
1184	9033	19409	24794	28730	32137	37435	42653	47330	52030	54921
2214	9639	20171	24953	28833	32152	37697	43515	47955	52225	55070
2816	10286	20629	25133	28928	32274	38010	43709	48511	52672	55195
3307	11065	20976	25360	29040	32766	38388	43996	48561	52728	55408
3738	11515	21386	25380	29141	32832	38405	44780	48724	52804	
4041	13229	22144	25439	29319	33159	38682	44796	49345	52976	
4383	13441	23085	25501	29907	34638	38705	45771	49628	52997	
4395	15865	23091	25532	30469	35646	38836	45865	50121	53243	
4859	16440	23455	25974	30755	35711	41458	45897	50178	53968	
4930	16505	24176	26349	31677	36048	41696	45994	50849	53992	
5250	17262	24177	26673	31728	36285	41763	46047	51097	54648	
5842	17717	24635	27358	31731	36323	41949	46692	51326	54714	
6147	17883	24662	27361	31848	36882	42260	47217	51410	54752	

Scrisurile se vor plăti al pari, începînd de la 1 Iulie st. n. 1914, în Iaşi la cassa Societăţei şi în Bucureşti la Banca Naţională. Ele trebuie să aibă nedetaşat cuponul de Ianuarie 1915.

DIRECŢIUNEA.

ULTIME INFORMAŢII

O nouă mişcare în magistratura iaşană se va face zilele aceste.

Astfel d. Ghinea Ionescu, actual procuror de Curte, va trece consilier, în locul rămas vacant prin moartea regretatului Porfiriu.

D. Lefter Dimitrescu, actual prim-procuror, va trece procuror de Curte, în locul d-lui Ghinea Ionescu.

D, Hipolit Mărzescu, membru de şedinţă, va fi numit prim-procuror în locul d-lui Lefter Dimitrescu.

După cît suntem informaţi la viitoarea alegere pentru Senatul universitar, facultatea de medicină va pune în mod lămurit chestiunea cursurilor sanitare complimentare, pe cari d-rul Sion a refuzat a le organiza şi în Iaşi, Se ştie că după propunerea profesorului Mezincescu, profesorii iaşani ar fi ţinut acele cursuri în mod gratuit, pe cînd profesorilor bucureşteni li se plăteşte cîte 50 (cinci-zeci) de lei ora de curs.

Senatorul universitar va trebui să-şi iee ouligaţia de a interpela pe ministrul de instrucţiune publică despre acest nou acces anti-iaşan al d-rului Sion.

S'a primit demisia d-lui Enr. Mezzetti din postul de director al Conservatorului de muzică, cu mulţumiri pentru munca depusă.

Pe ziua de 1 Maiu va intra în funcţiunea de director d. Atan. Teodorini.

Primirea studenţilor otomani. *Cu privire la vizita intelectualilor turci în oraşul nostru—anunţată în altă parte a ziarului, mai dăm următoarele amănunte :*

Studenţii otomani, cari vor întoarce vizita lor studenţilor universitari ieşeni, în urma excursiei făcută de aceşti din urmă la Constantinopol, anunţă sosirea lor în Iaşi Vineri seara.

Studenţii universitari vor lansa un manifest către populaţiunea ieşană pentru a face o frumoasă primire acestor excursionişti.

Studenţii otomani vor sta în Iaşi trei zile. In acest timp vor vizita toate monumentele şi instituţiile noastre culturale, iar Duminecă dimineaţă vor asista la slujba religioasă din catedrala Mitropoliei.

In onoarea studenţilor otomani se va da, în sala societăţii de gimnastică, un anchet la care vor lua parte şi domnii rofesori universitari.

p In astăseară va pleca la Constanţa o delegaţie compusă din d. profesor V. Vîlcovici şi studenţii I. Gh. Obreja şi D. Cădere, pentru a întîmpina pe excursioniştii otomani.

După vizitarea Iaşului, studenţii otomani vor pleca la Bucureşti, unde vor asista la desfăşurarea serbărilor de 10 Maiu.

— Duminecă 4 Mai a. c. se va face inaugurarea Cantinei proprii a studenţilor universitari cari îşi va avea sediul în str. Sf. Sava No. 16.

La această inaugurare vor asista şi excursioniştii otomuni cari vor fi atunci în Iaşi.

D. Vasile C. Dimitriu, licenţiat în drept, a fost numit magistrat stagiar la judecătoria ocolului Podul-Iloaiei.

S'a acordat medalia «Bărbăţie şi credinţă» cl. II. S. S. Preotului I. Mireuţă şi d-lui Petre Florescu, învăţători din com. Andrieşeni, iar cl. III d-lui Dumitru Iordăchescu notar.

D. Maior Ionescu, dela comandamentul corpului IV de armată, a fost numit comandant al pieţei, în locul d-lui Maior Macarovici, mutat la Roman.

Cu îndatoriiele de ajutor de comandant de piaţă. au fost însărcinat d. căpitan Balmez.

Intrunirea publică conservatoare a fost definitiv fixata în localitate, pentru ziua de 11 Mai.

La această întrunire vor veni din Bucureşti d-nii Filipescu, Marghiloman, Lahovari şi Mişu Cantacuzino.

O mică stagnare s'a produs azi la bursa noastră de valori. Cum ea nu este prin nimic justificată, nu încape nici o îndoială că dispoziţia bună a lumei noastre de afaceri va învinge.

Aceasta cu atît mai mult cu cît ploaia de azi este un extrem de binefăcătoare pentru cîmp.

Dăm acum şi cursurile valorilor cari au avut azi încheeri. Pentru unele din ele dăm şi cursul precedent (cifrele în paranteză).

Banca Agricolă 559—561—559—559.
Banca Marmorosch, Blank & Co. 906—904—905—(910).
Banca Generală Romînă 2244.
Banca Romînească (nominative) 730.
Soc. Dacia-Romînia 1663—1665—1668—(1668).
Pe bani gata au încheiat :
Casa Rurală 1545.
Banca Romînească (nominative) 727.
Soc. com. a tramvaelor Bucureşti 1795
Rentă Convertită 1905 de 4 la sută 85.35—85.40—85.27 jum.

Sîmbătă 3 Mai orele 9 sara are loc la Teatrul Naţional o serată literară Muzicală în folosul şcoalei «Reuniunea Femeilor Romîne» cu concursul binevoitor al D-nelor, El. Popovici, Lucreţia Bîrsan, Ral. Scriban, Eug. Drăghici, D-rei El. Stamatiu, al D-nilor Al, Zirra, Al Roşca, A. Cioban, M. Barbu, Flor Breviman, St. Petrovici, I. Pavlov şi al muzicei Rg. XIII sub conducerea d-lui căpitan I. Vlăduţi, avînd următorul program :

I) 1. Muzica militară. 2. Primul capitol piesă de L. Laya tradusă de Gordon (Dl. Dorbris, notar—dl. St. Petrovici, Vicontele Ernest des Lascoeurs—I. Pavlov, B-ne de Boissiére, sora lui Ernest—D-na El. Popovici, Cecilia, fica notarului—D-ra El. Stamatiu, Un servitor—Dl. Braescki.

II 1. F. Mendelsohn, trio (piano—D-na E. Drăghici vioară—D. Barbu, violoncel, Dl. Breviman)

2. B. Godard, Berceuse din Jocelyn, voce—Dl. Al. Zirra.

3. Ch. Gounod. Repentir, voce—D-na R. Scriban.

4. Recitări D-ra El. Stamatiu.

5. Brediceanu : a) Vino Bade, b) S'a dus cucul, voce—D-na L. Bîrsan.

6. Verdi. Duet din Rigolette voce, D-na Bîrsan şi D-l Zirra.

7. E. Mezzetti. Doina p. voce şi flaut D-na Scriban şi Dl. Roşca.

Acompaniamentul la piano va fi ţinut de dl. profesor Ciolan.

III) Horaţiu (P. Corneille) tradusă de Gordon (Actul IV, III. IV, şi V) (Horaţiu bătrînul—d-l St. Petrovici, Camilla—D-na El. Popovici, Horaţiu tînărul. Dl. I. Pavlov 2) Muzica militară. Preţurile locurilor obişnuite.

Universitare.—Comisiunea instituită pentru studiarea planurilor noului local ce se va clădi pentru Biblioteca Centrală din Iaşi, a primit planul executat de un cunoscut arhitect berlinez, a cărui deviz e de 2 milioane.

In acest deviz e cuprins şi mobilierul necesar Bibliotecei, care va fi aranjată conform cerinţelor moderne.

Se ştie că pentru construirea acestui local s'a votat de către guvernul trecut suma de 500.000 lei.

— Cu începere de azi 30 Aprilie se plătesc la universitate bursele de 100 şi 50 lei, între orele 9 dim. şi 6 p. m.

— Cursul de drept comercial maritim, cu studenţii de la licenţă, începe astăzi la ora 5 jum. p. m.

— D. I. Th. Burada va începe cursul de drept roman, cu studenţii anului II de doctorat, în ziua de 1 Mai, ora 8 jum. dim.

— Aseară la ora 5 jum. p. m, s'a întrunit senatul universitar sub preşedenţia d-lui rector al universităţii, C. Stere. La această şedinţă au luat parte d-nii, I. Peretz, I. Rallet, Al. Popovici, Al. Phillippide şi I. Găvănescul.

Senatul universitar a ales pe d-nii profesori M. M. Cantacuzino, Paul Bujor şi I. Bărbulescu dintre care ministerul instrucţiunei publice va alege unul ca membru supleant în comisiunea de judecată a corpului didactic secundar şi superior în locul rămas vacant prin moartea lui Petru Răşcanu.

Tot în şedinţa de aseară senatul universitar a cercetat şi cererile de acordarea premiului de 300 (trei sute) lei din fondul P. Poni.

Cererile pentru acest premiu au fost prezentate de d-ra Elena Nicodim şi d. Neculai Pascu.

Senatul universitar a inaintat însă lucrările d-nului decan al facultăţei de ştiinţi care îşi va da avizul asupra valoarei lucrărilor, iar în urmă va fi convocat din nou Senatul universitar pentru a-şi da hotărirea asupra acestui premiu.

— Decanatul facultăţii de medici a cerut Rectoratului menţinerea catedrei de medicină operatorie, rămasă vacantă prin transferarea titularului ei d. dr. I. Bălăcescu, la catedra simulară de la facultatea de medicină din Bucureşti.

— D. profesor A. Teodorini, numit director al conservatorului de muzică şi declamaţie, va depune cuvenitul jurămînt în faţa rectorului universităţii mîne dimineaţă.

Judiciare,— Curtea de Apel s. I a judecat procesul dintre societatea Union Baugesellschaft şi I. N. Motăş pentru daune. S'a admis apelul făcut de numita societate, reducîndu-se daunele ce trebue să plătească intimatului Ion N. Motăş la suma de 1500 lei, menţinîndu-se cheltuelile de judecată în sumă de 800 lei.

— Mîine se deschid, în localul societăţii de gimnastică, sport şi muzică, şedinţele Curţii cu juraţi din Iaşi.

Curtea va fi prezidată de d. Grigorovici iar judecători vor fi d-nii Grigoriu şi H. Mîrzescu.

Mîine se va judeca procesul dintre C. A. Cristea şi Gr. Gogea pentru delict electoral.

FARMACIST

Licenţiat sau Asistent, găseşte loc imediat la Farmacia Rotbard Iaşi. In timpul verei va funcţiona la Farmacia din Slănic Moldova.

Serviciul telegrafic şi telefonic al „Opiniei"

D. Xenopol la Paris

Paris.—Ziarele pariziane anunţă că d. A. D. Xenopol a ţinut la şcoala superioară de ştiinţe politice, o conferinţă interesantă. vorbind despre : «Noţiunile de abstracţiune şi generalizare».

Starea lui Frantz Iosef

Viena. — Buletinul serei — Starea obiectivă a împaratului e staţionară. Expectoraţia mai abundentă.

Starea subiectivă e bună.

Imparatul a stat un ceas într'o mică galerie.

DE LA SOBRANIE

Sofia. — In şedinţa de eri a Sobraniei a continuat discuţia, cu privire la darea în judecată a fostului guvern Daneff-Gheşoff.

Fostul ministru Daneff a zis că situaţia de azi a Bulgariei se datoreşte politicei nesăbuite a lui Daneff, care în loc să ţie în seamă avertismentele d-lui Take Ionescu la Londra, a devenit agresiv şi a adus astfel intrarea armatelor romîne în Bulgaria.

Misiunea turca primita de Tar

— Prînzul de gală —

Livadia.—Misiunea extraordinară a Turciei a fost primită în audienţă solemnă în palatul cel mare. La şapte ore seara Talaat a fost introdus şi a prezentat pe ceilalţi membri ai misiunei. Seara a avut loc un prînz de gală. La dreapta ţarului a luat loc Talaat la stînga Izzet Paşa. La aceiaşi masă se aflau ceilalţi membri ai misiunei, ministrul de externe Sasonof, ambasadorul la Constantinopole Giers, directorul de cancelarie Shilling, principele Trubetcoi şi alţii.

Ţarul a ridicat un tuast pentru sănătatea Sultanului Mehmed şi pentru propăşirea împărăţiei otomane. După prînz, împaratul a convorbit în mod graţios cu membrii misiunei.

Evenimentele din Mexic

— Rebelii respinşi —

Mexico.—Generalul Zaragoza, comandantul de la Tampico ,a comunicat că rebelii au făcut un asalt la Tampico dar au suferit grave înfrîngeri.

*

Vera-Cruz. — Mediatorii din partea d-lui Huerta au plecat pe bordul vaporului „Principesa Cecilia".

Calatorie diplomatica

Petersburg.—Ministerul de război Suchomlinov a plecat, din ordinul împaratului, în extremul răsărit.

Un articol elogios

Milano. — Ziarul *Corriere dela Sera* publică un articol elogios la adresa României, datorit cunoscutului scriitor V. Mantegazza.

Descoperiri de antichităţi

—Mormîntul generalului Aristomene —

Atena. — Agenţia telegrafică ateniană este informată din izvor sigur că Italienii activează săpăturile în mai toată insula Rhodos şi mai ales în fortăreaţa de la Filierimon şi Dafni, lîngă satul Kremasti, acolo unde se află vechiul oraş *Jalissos.*

Italienii au găsit numeroase antichităţi de o foarte mare însemnătate, pe care le trimit îndată în Italia.

Au găsit de asemenea mormîntul celebrului general *Aristomene,* care a fost înmormîntat la Jalissos. Două sute de săteni şi 100 soldaţi sînt ocupaţi cu săpăturile. Şaptezeci de lăzi pline cu antichităţi au fost îmbarcate deja din satul Trianta şi expediate în Italia.

Candidaturile fraţilor Brătianu

Bucureşti.—Comitetul electoral central al partidului liberal a fost înştiinţat că d-nii Ionel Brătianu şi Vintilă Brătianu vor candida în Capitală: d. Ion Brătianu la colegiul I de Senat şi d. Vintilă Brătianu la colegiul I de Cameră.

Şedinţele Consistorului

Bucureşti.— Şedinţele consistorului superior bisericesc vor continua până Sîmbătă, cînd se va deschide seziunea Sinodală, care va ţine o septămînă

Obraznicie bulgareasca

Sofia.—Ziarul *Utro,* **publică în numărul său de astăzi, un răspuns la un articol apărut mai zilele trecute în ziarul** *Viitorul.*

Autorul articotului din ziarul bulgăresc atacă cu vehemenţă guvernul romîn, şi termină astfel :

„Guvernul romîn să se gîndească că e periculos să se joace cu focul şi că dacă bulgarul are dragoste pentru cei ce-l ocrotesc, în schimb el ţine atît de mult la pămîntul lui, în cît va sparge capul celui ce va încerca să îl ia".

Din cauză că firul special este deranjat de la orele 2 după prînz, serviciul nostru telefonic e mai redus pe ziua de astăzi.

5 odăi, *2 antreturi, bucătărie şi atenanse în etajul de sus. Ogradă spaţioasă, se închiriază de pe acum.*

Informaţii la proprietara, str. Sft. Andrei No. 3 în acele case, dela 8—10 dim. şi 2—5 p. m.

Prăvălii De Inchiriat

de la Sft. Gheorghe sau Sft. Dumitru în str. Cuza-Vodă (foastă Golia) No. 42. A se adresa D-lui Cristofor.

Se caută ucenici

pentru branşa cioplitoriei în piatră avînd etatea de 14 ani şi cu 4 clase primare. Pentru condiţiuni la

FRITZ FAIRING
Iaşi, Strada Eternităţii, 18

INŞTIINŢARE

După o practică de mai mulţi ani în branşa cismăriei şi lucrînd în cele mai bune ateliere din Iaşi şi Bucureşti, avem onoarea a vă aduce la cunoştinţă că, cu începere de la Sf. Gheorghe 23 Apri 1914, am deschis

UN ATELIER DE
Cismărie şi pantoferie de lux
în str.. I C. Brătianu No. 74

unde voiu confecţiona ori ce fel de încălţăminte după ulltima modă.

Pentru ori ce comandă, anunţat prin o carte poş ală, venim la domiciliu,

Cu stimă,
Neculai N. Teleman & Baciu

70,000 Lei de dat pe prima hypotecă în moşie. A se adresa la d. dr. C. Miclescu, str Ştefan cel Mare No. 6 orele 3—6 p. m.

Vaccinări
Doctor FISCH
Specializat la Berlin în
BOLI DE COPII
Precizarea diagnozelor prin analize microscopice
Iaşi, str. Cuza-Vodă (Golia) 42
Consult. 10—11 şi 3—5

Un automobil „Napir"

18 | 24 cai putere cumparat de d. Ştefan Negruzzi cu 18,000 lei, se vinde foarte eften.

Automobilul în stare perfectă se poate vedea în strada Păcurari 150, la d. Lorezz Sizou.

CHIRISTIGIA
„Bradul Moldovei"
Mari depozite de Cherestea
Str. Uzinelor II—14
Asortat cu toate esenţele de lemn pentru construcţie şi tîmplărie
Societatea „Bradul Moldorei"
— Telefon —

Pari pentru vie, *de stear, ciopiţi ascuţiţi ambele capete, de vînzare.*

A se adresa **Pădurea Popricani,** *jud. Iaşi.*

Un loc viran *se închiriază în strada Cuza Vodă No. 13. De asemenea* **una cameră** *mare.*

BIROUL DE AVOCATURA
V. şi N. APOTECHER
s'a mutat în strada Lăpuşneanu
Casele Irimescu

Vînd clădire, *cu ogeag zidit, servind pentru orice instalaţiune industrială cu 4000 m. p. loc Şoseaua Sărărie, lîngă fînăria comunei. Informaţiuni, Str. Carol 42 Iaşi.*

Dr. Suzana GROSI
Asistentă la clinica obstetricală
BOLI DE FEMEI—FACERI
—Iaşi.— Strada Anastasie Panu No. 43—

Se caută **lucrătoare la atelierul D-relor Georgescu,**
Căpitan Păun 8.

ISRAEL BROIDE
Depozit de saci, ţoluri şi sfoară.
De vînzare şi închiriat *cu preţuri reduse.*
Iaşi str. Anastasie Panu 13.

De vînzare
Una coupé elegantă
Strada Păcurari No. 10

N. V. LEONESCU
AVOCAT
Oarele de consultaţie 8—10 a. m. şi 5—7 p. m.
— Strada Asachi 10 —

Dr. H. Solomovici
SPECIALIST IN BOALE DE NAS, GÂT, URECHI
şi — G U R A —
Ord. 8—10 a. m. şi 3—6 p. m.
67 Str. Cuza-Vodă 67

Laboratorul de Analize Medicale şi Industriale

D-R A. RATIANU

Chimist diplomat de la Universitatea din Geneva

— IAŞI — Strada Cuza-Vodă (Golia) 46 — IAŞI —

Execută : Cele mai complecte analize de urină, din punct de vedere chimic şi microscopic ; Analize chimice şi microbiologice de lapte de la doici : Analize bacteriologice de spute asupra bacilului tuberculozei ; Analize de secreţiuni uretrale asupra Gonococilor Neiser ; Analize alimentare de vinuri, lapte, făinuri etc. Analize de stofe din punct de vedere a compoziţiei şi a conţinutului în lână, bumbac sau mătasă etc. etc.

Cereţi instrucţiuni pentru ori-ce analiză.

RENUMITUL MAGAZIN DE MUZICA

„LA INGER"

IAŞI.— Strada Stefan cel Mare No. 4.—

Face cunoscut Onor. sale clientele, cît şi Onor. Public, că, cu ocazia Sft. Sărbători a mărit Magazinul său şi i-a sosit un **Mare transport de Gramofoane**, reputata marcă **Inger** precum şi **Parlofoane fără goarnă** începînd de la **Lei 35** pînă la **700.**

Asemenea a primit **25,000** plăci, începînd dela **2** pînă la **35** Lei bucata, cu **ultimele noutăţi** ca: **Dansuri, Opere** şi toate operetele noui, cîntate de artiştii trupei **„Grigoriu"**, precum şi **Plăci speciale** cîntate de celebri artişti ca **Carusso, Tita Rufo, Tamgua** etc.

Vast asortiment de **Instrumente muzicale, Maşini de cusut Biciclete, Arme de vânat, Revolvere, Case de bani, Ceasornice Pendule, Mobile de lemn şi fer** etc.

Vinde şi cu plata în rate.

JACQUES CALMAIOVICI
Strada Mare No. 4

Filiala. — Paşcani str. Mare
Sucursala. — Codăeşti, Jud. Vaslui

KALODONT

PASTĂ DE DINŢI

de vânzare la: PARFUMERIĬ, FARMACIĬ, DROGUERIĬ etc.

F. A. SARG'S SOHN & Co., Viena-Berlin-Paris

Reprezentanţi: Sam. Löbl, Bucureşti.

25 % !

ECONOMIE

PRIN INTREBUINŢAREA

Săpunului Popular

DIN FABRICA „STELLA" BUCUREŞTI

NEVRALGIELE

Hapurile Doctorului Moussette

ADVERATELE HAPURI MOUSSETTE ușurează și vindecă *Nevralgiele* cele mai grele de tămăduit, *Migrenele, Gastralgia, Sciatica, Afecțiunile reumatismale acute* și *dureroase* cari-s'au resistat tuturor celor-l'alte remedii.

ADVERATELE HAPURI MOUSSETTE trebue luate la masă. In ziua cea d'antâiă să se ia 3 hapuri: unul dimineață, unul la dejun, și unul la cina, séra. Dacă bolnavul n'a simțit vr'o ușurare, va lua 6 hapuri a doua zi: 2 dimineața, unul la dejun, și unul la cina, séra. Nu trebue să ia mai mult de cât 4 pe zi.

A se cere: Les VÉRITABLES PILULES MOUSSETTE de CLIN & Cie, de PARIS, cari se potŭ găsi la toți Droghiștii și Farmaciștii.

9 ANI DE SUCCES 9

Cinematograful Pathé Frères

Sala Circului Sidoli

Reprezentaţii în fie-care seară la orele 9

Duminicele, Sâmbetele şi Serbătorile, câte

Două Matineuri, la 3 şi 5 ore

Pe ecranul nostru apar toţi corifeii marilor teatre din Paris, Berlin, Kopenhaga, Viena, Roma, Milano, etc. ca: Sarah Bernhardt, Jane Hading, Etiévant, Alexandre, Robinne, Wiehé, Psylander, Henny Porten, Asta Nielsen, Max Linder, Prince, etc, etc.

Dreptul de excluzivitate a tuturor filmelor Pathé e concesionat numai filialei din Iaşi (Circul Sidoli), asemenea ne bucurăm de privilegii de la cele mai mari case care editează filme de lung metraj.

CINEMATOGRAFELE PATHE FRÈRES

sunt răspândite pe întreaga suprafaţă a pământului. Ele sunt vizitate de pătura cultă, de întreaga elită şi de toate straturile sociale.

Cinematografele Pathé Frères distrează, dând în acelaş timp cultură şi educaţie.

Pe cei câţi-va metri de pânză se resfrânge vastitatea tuturor domeniilor activităţei omeneşti; această pânză întrupează pedagogia şi întreaga enciclopedie.

Filme de popularizare ştiinţifică.—Escursiuni prin cele mai pitoreşti regiuni din întregul univers.—Toate sporturile moderne.—Vulgarizarea idustriilor.—Manevrele armatelor pe uscat şi pe mare.—Invenţiile şi noile descoperiri.—Pathé-Journal şi Eclair Journal, ziarele însufleţite care ne arată în fie-care săptămână tot ce se întâmplă mai de seamă în lumea toată. etc. etc.

Comedii, scene hazlii, scene artistice de varieteu, redare cinematografică a scrierilor celebre, etc. etc.

TOTUL REDAT CLAR ŞI PERFECT

Stagiunea de iarnă în vasta Sală Sidoli, cea de vară în Grădina Traian, anume aranjată pentru reprezentaţii cinematografice.

„ANCORA"

(ANKER)

Societatea de asig. asupra vieţei şi de rente în Viena

Aprobată prin decretul Ministerului de Interne şi No. 10141 din 1 Decembrie 1858.

Concesionată pentru Romînia prin înaltul decret domnesc No. 1934 din 19 Decembrie 1869.

Fonduri de garanţii la 31 Decembrie 1912 Lei 215 Milioane
Rezerve de premii şi de fond. asociaţilor Lei 190 Milioane
Asigurări lichidate „ 478 „
Situaţia asigurărilor la 31 Dec. 1912 Lei 632 Milioane

Cauţiunile depuse la Casa de depuneri din Bucureşti, pentru asiguraţii din România Lei 7,781,500

Avantagii deosebite ce societatea „Ancora" (Anker) acordă asiguraţilor săi:
Inatacabilitatea poliţei.
Prelungirea automatică.
Reducţiunea asigurărei.
Drept de împrumut.
Poliţia universală.
Plata imediată a capitalului asigurat.
Preţ mare de rescumpărare.
Schimbarea ocupaţiunei fără importanţa etc.

Societatea „Ancora" încheie:
Asigurări pe caz de viaţă şi deces în combinaţiune cu scutirea de plata premiilor în caz de invaliditate şi oferirea unei rente de 10 la sută din suma asigurată, precum şi riziciul de razboiu contra plăţei unei taxă unică de evidentă de 2 la mie din suma asigurată.
Asemenea toate celelalte combinaţiuni moderne—cu şi fără examen medical.

Direcţiunea pentru România
BUCUREŞTI
Agentul general pentru Iaşi,

IOSEPH POPPER

Str. I. C. BRATIANU No. 166
(fostă strada de Sus)

SALI PORJES

Vechea şi renumita Magazie de MODE ŞI CONFECŢIUNI PENTRU DAME

aduce la cunoştinţa Onor. sale clientele şi a Onor. Public, că s'a mutat şi nou aranjat în **PIAŢA UNIREI**, *vis-a-vis de Hotel Trajan, casa fost „Banca Moldova", unde a înfiinţat şi un atelier pentru Confecţiuni.*

Sanatorul Dr. Tzaicu

IAŞI, str. ZMEU No. 3

Chirurgie. Complect şi perfect instalat din punct de vedere chirurgical. Săli speciale pentru operaţiile septice şi aseptice. Sală de sterilizări cu aparatele cele mai noi. Instrumentar irepro[illegible]. Se practică ori ce intervenţii.

Secţiunea de Chirurgie ortopedică prevăzută cu o instalaţie specială de **Mecanoterapie.** Se aplică aparate gh[illegible]psate, bandaje, se face gimnastică ortopedică, redresări, extensiuni etc. Se tratează: deviaţiile coloanei vertebrale, Mal de Pott, coxalgii, fracturile, luxaţiile, [illegible]ritele, ankilozele etc. etc.

Fazori. Sală specială. Moasă diplomată în permanenţă.

Medicină. Se primesc toate maladiile. Se tratează bronşite cronice, emfizemul pulmonar, scleroza pulmonară, aderenţile pleurale cu aparate de gimnastică respiratorie.

Boli nervoase. *Electroterapie*, curenţi electrici băi electrice, masaje vibratorii electrice, epilaţie electrică. *Hidroterapie.*

Se tratează *sifilisul* prin noile metode: *injecţii Ehrlich* (606) sau mercur după indicaţii. Se execută toate *regimurile.* Se fac *analize* de sânge, urină, spute; sero-reacţiunea Wassermann. Se primesc în pensiune convalescenţi şi infirmi.

Directorul şi internul locuesc în sanatoriu. Ingrijire serioasă şi foarte conştiincioasă. Preţurile adaptate la toate straturile sociale. Policlinică, consultaţii între 1—3 p. m. Prospecte la cerere. Tel. 5.

PHOSPHATINA FALIÈRES

Cel mai bun aliment al copiilor

Recomandat de la vârsta de 7-8 luni, în momentul înţărcărei şi în timpul creşterei. — Ajută dentiţiunei şi formărei oaselor. — Previne sau opreşte diareea aşa de frequentă în timpul căldurilor.

Folositoare tuturor stomacurilor delicate, bătrânilor, convalescenţilor.

PHOSPHATINA FALIÈRES este inimitabilă.

DEPOSIT GENERAL:
6, Rue de la Tacherie, PARIS şi pretutindeni.

Tipografia H. Goldner, strada Gheorghe No. 17 Mirzesco—Telefon No. 36.

5 BANI

ABONAMENTE

Un an . . 20 lei
6 luni . 10 lei

OPINIA

ZIAR CONSERVATOR-DEMOCRAT

ANUNŢURI

Un rând pag. III, 50 b.
„ „ „ IV, 40 „

5 BANI

Administraţia: Tipografia H. Goldner, Iaşi.
— TELEFON No. 36 —

Sub direcţiunea unui Comitet

Anul XI—No. 2166 Vineri 2 Mai 1914

CATRE OASPEŢII TURCI

Fiţi bine-veniţi în oraşul nostru, intelectuali ai Turciei, oaspeţi cari aţi venit în vechea Capitală a Moldovei.

Poate că vă este cunoscut numele acesta de Iaşi. Poate că în paginile vre unei amănunţite şi nepărtinitoare Istorii a Imperiului otoman v'a zburat pe dinaintea ochilor numele de-apururea glorios al unui Voevod ca Ştefan, de a cărui îndărătnică şi neclintită cerbicie s'a frînt cîndva potopul de oştiri al unui Padişah a tot puternic.

Ii veţi vedea imaginea în bronz, îndrăzneaţă, bărbătească, suggestivă, —sfîntă relicvă a vremilor mari de odinioară.

Poate vă vor trezi amintiri mai puţin eroice — dar mai dureroase pentru noi — figurile imortalizate ale unui Grigore Ghica, Miron Costin, victime ale acelor vremi întunecoase, în care sentinţele de moarte veniau, ca şi schimbările de domni, sub forma unor firmanuri necruţătoare cari creau şi întreţineau aci despotizme şi frămîntări sîngeroase.

Nu însă ca să vă arătăm monumentele trecutului nostru de popor mic şi slab în continuă ciocnire cu puterea voastră apăsătoare şi uriaşă, veniţi astăzi în oraşul nostru, bogat în amintiri.

Nici ca să vă aducem aminte, de sigur, că astăzi n'a mai rămas nimic din urmele atot puterniciei voastre de odinioară, nimic, cu desăvîrşire nimic, care poate însemna vr'o legătură de la stăpîn la vasal.

Veţi respira la noi atmosfera unei ţări libere, dar fără trufie,—stăpînă pe destinele sale; a unei ţări tinere, în care nu a rămas nici un sentiment de ură în contra obijduitorilor de eri. Din potrivă. Un curent puternic de compătămire s'a resimţit aci, de cîte ori, în deceniul din urmă, soarta v'a dat lovituri crude, smulgîndu-vă bucăţi dintr'un organism viu, dar slăbit. Tot aşa, după cum a domnit un sentiment de uşurare cînd, acum cîţiva ani, a triumfat la voi era nouă, prin întronarea unui regim constituţional, legat de speranţele unei repezi înfloriri şi unei adînci prefaceri binefăcătoarea Statului musulman.

In mijlocul nostru vă întîmpină numai reale, sincere simpatii şi ecoul unei mari mulţumiri datorită bunei primiri pe care, acum de curînd, aţi făcut-o concetăţenilor noştri, veniţi să admire frumuseţile fără seamăn ale Bosforului, ale Cornului de aur, ale mării de Marmara care desparte cele două continente, pe coastele cărora se desfăşoară Impărăţia Semi-lunei.

Cu aceste sentimente de prietenie reciprocă vă salutăm astăzi şi în liber şi numele Iaşului ospitalier vă spunem:

— Bine aţi venit!

△

POLITICE

Rătăcire conservatoare

Faptele vin să dea mai degrabă de cît ne aşteptam, o confirmare despre debandada din partidul conservator.

Cu toate explicările meşteşugite ale d-lui Marghiloman, din întrunirea de la Dacia, rămîne cert că conservatorii cedează, se declară învinşi. Şi cînd te gîndeşti în ce scurt timp acest partid ş'a perdut tot capitalul politic, atunci apreciezi de ce rea conducere s'a bucurat?!

Să ne aducem numai aminte de anul 1910, anul căderii liberalilor de la putere.

Căderea aceasta era aşa de zdrobitoare, în cît toată lumea nu credea în revenirea lor de cît cel mai de vreme peste şapte ori opt ani. Cei mai pesimişti se gîndeau la o descompunere a partidului liberal.

Conservatorii, cari veneau în împrejurări atît de favorabile n'au ştiut să profite de împrejurări. Conducerea lor a fost aşa de nesocotită în cît doi ani au fost de ajuns pentru a li se arăta neputinţa.

In loc să caute a strînge toate elementele conservatoare, în loc să primească mîna ce li se întindea atunci, dînşii cuprinşi de mîndrie au respins ori-ce idee de felul acesta, iar drept ideal ş'au luat: distrugerea conservatorilo-democraţi.

Şi cînd se procedează cu patimă e imposibil să nu se facă greşeli. Conservatorii au făcut şi fac greşeli, pe cari le plătesc amar acum. Şi le plătesc pentru că sunt siliţi să capituleze, precum le plătesc şi prin o descompunere a partidului lor.

Profesorii universitari din Bucureşti se restrîng din club nemai voind să urmeze ratăcirile conducătorilor, iar la Iaşi o parte din elita lor nu găseşte alt ceva mai bun de făcut de cît să treacă la liberali?

Conservatorii mai plătesc orbirea lor şi prin aceia că întăresc pe liberali. Ei le dau acestora contingente cari de sigur nu vor fi calul intrat în cetatea Troiei, pentru că, d-nii M. Cantacuzino şi Rallet au făcut act de absolută supunere şi-au dat promisiuni solemne şefului liberalilor.

Ei! dar cu toate acestea, putem crede că cel puţin acum conservatorii văd răul?...

Cînd vor fi complect distruşi probabil vor vedea, dar pînă atunci vor rămînea tot pretenţioşi se vor socoti tot preţioşi.

Şi ce s'ar putea zice despre această procedare decît că nu e orb mai mare decît cel cel ce nu vrea să vadă, ori că celui ce merge la piere, D-zeu îi lea întăi minţile.

NOTA ZILEI

Claymoorism.

Mă prăpădesc după literatura inaugurată de unii reporteri locali, de o bucată de vreme. După fie-ce sectacol de teatru un „compte-rendu" complet: doamne, domnişoare, domni; o clasificare după loji, staluri, balcoane etcaetera.

Nota picantă a acestei literaturi este că reporterul zelos nu uită nici odată propria sa persoană simandicoasă,—un mod de a atrage atenţia lumei,—un fel de «m'as-tu-vu?».

Reporterul adică este «informat» că el însuşi a avut onoarea să fie la teatru şi înregistrează acest eveniment, spre ştiinţa generaţiilor viitoare.

Claymoorismul n'a murit. El se cheamă însă, la noi în Iaşi, provincialism sau, mai pe şleau, mahalagism.

Mici Polemici

Liberalii anunţă pentru azi. apariţia „Romînului", „fundat de C. A. Rosetti".

L'a fundat acum 50 de ani; acum îl desfundă alţii. Numai de nu li s'ar... înfunda!

*

Un manifest electoral semnat şi de N. Iorga şi de d. A. C. Cuza.

Par'că cel dintăiu fusese proclamat „dizidenţă" de cătră cel din urmă?

*

La teatrul naţional se încep repetiţiile.

Numai de nu s'ar repeta... stagiunea trecută.

*

Candidatul cel mai cu sînge rece, în Iaşi, este d. Ion Botez.

...Dacă e englez!

*

De cîteva zile telefonul Bucureşti-Iaşi se deranjează mereu.

E norocul d-lui Matei Cantacuzino, ca să nu-l poată... felicita cuscrul N. Filipescu pentru încuscrirea cu d. Stere.

*

Nu e adevărat că fostul prefect Stroja ar fi făcut abonaţi pentru „Evenimentul" Ci numai i-a... recrutat.

*

Imnul pentru întîmpinarea oaspeţilor turci l'a scris poetul Macabronski, celebru pentru anumite moravuri turceşti.

*

Epoca ameninţă pe d. Brătianu c'o să-i divulge dosare de succesiuni.

...Doar i-o lua succesiunea mai de grabă.

Banca Iaşilor

Dintre toate instituţiunile de bancă romîneşti din Moldova cea mai importantă şi care are în acelaşi timp cel mai mare capital social este, desigur, Banca Iaşilor. Simţim o vie mulţumire constatînd aceasta astăzi cînd Banca Iaşilor s'a mutat în localul său propriu din str. Ştefan cel Mare No. 47, o clădire împunătoare, cu aspect vesel, aranjată cu mult gust pentru trebuinţele Băncei.

Banca Iaşilor a fost înfiinţată la 24 Ianuarie 1911 din iniţiativa unui grup de distinşi cetăţeni ieşeni, care constatînd lipsa unei bănci romîneşti în Iaşi au făcut sforţări demne de toată lauda spre a o alcătui şi a o face apoi să prospereze. Iaşii aveau nevoe la acea dată nu numai de o bancă romînească dar şi de o bancă cu credit întins şi ieftin care să tempereze obiceiurile bancherilor şi să ajute Banca Naţională a Romîniei în marea ei misiune.

Şi această nevoe era aşa de mare şi atît de bine simţită, în cît ieşenii au trecut peste îngrădirile partidelor politice din care făceau parte,—peste care atît de rareori şi atît de greu se poate trece chiar cînd sunt la mijloc interese generale şi foarte importante,—şi într'un singur gînd şi cu o încredere demnă de trecutul strălucit al acestui frumos oraş, au adus economiile lor la Banca Iaşilor. Aci prin mînuirea dibace a amabilului director d-nul Cristea Daniel, secondat de un consiliu de administraţie compus din persoane cu greutate, mari proprietari, profesionişti cu reputaţie la care s'a adăugat acum în urmă şi o fală a comerţului ieşan, capitalul social la început de 1,000,000 lei a fost atît de bine întrebuinţat şi s'a dovedit atît de necesar pieţei noastre încît peste puţin timp a fost sporit la 2500000 lei, sumă la care nu ajunge capitalul nici unei bănci din Moldova.

E adevărat că chiar după ultimele evenimente externe şi în toiul crizei financiare cele mai mari bănci din ţară şi-au sporit capitalul social ca să corespundă necesităţei reale de desvoltare a avuţiei naţionale, dar nici la o bancă această sporire n'a fost primită cu atîta căldură şi mulţumire ca la Banca Iaşilor. Plasarea capitalului naţional la această instituţiune de credit a umplut un simţitor gol în mersul economic al acestei părţi de nord a ţărei şi reprezintă un excelent plasament pentru economia naţională a Iaşilor şi a Moldovei de sus.

In ultima criză Banca Iaşilor a lucrat astfel încît a atenuat mult efectele ei dezastroase. In plus ea a fost singura care a încurajat pe podgoreni care în afară de creditul viticol, cu credit prea special n'au avut sprijinul nici unei alte instituţiuni de credit. Banca Iaşilor a considerat viile, în special cele din împrejurimile Iaşilor, ca o adevarată bogăţie naţională şi a acordat proprietarilor lor creditul necesar ca să suporte efectele ultimilor ani răi şi să poată să prospereze.

Ea a dat şi continuă să deie o egală atenţiune tuturor ramurilor de activitate naţională, agriculturei, industriei şi comerţului. Ea n'are în vedere decît interesele acţionarilor şi ale ţărei - singura ei politică — şi pentru aceasta nu putem decît să felicităm pe conducătorii ei, pe toţi acei mici şi mari cari i-au dat şi-i dau concursul lor.

ECOURI

Pericolul gazetelor şi mobilelor vechi. Au fost semnalate numeroase observări ciudate făcute asupra rolului posibil al mobilelor şi gazetelor în transmiterea difteriei.

Iată două noi exemple, nu lipsite de interes.

O femee bolnavă de flebită, şi care stătea în pat de mai multe luni, contractează difteria. Intru 'ntăi nu se cunoştea provenienţa noei maladii. In urmă se descoperi că bolnava primise, cu o lună mai înainte, cîteva mobile, succesiune de la un văr care avusese difterie cîteva luni înainte de a muri.

Este deci foarte probabil să fi primit boala pe această cale.

Alt caz este următorul. Fata unui doctor, se îmbolnăveşte de difterie. Totuşi fata de mult timp nu eşise din casă, iar tatăl său n'avea nici un astfel de caz în clientela lui.

Cercetîndu-se, s'a constatat că fata cumpărase de la o văduvă o bibliotecă ce conţinea şi cîteva gazete tocmai din 1871. Văduva poseda gazetele de la un frate care murise de difterie în anul 1871 şi trecînd microbii la gazete, au putut trăi atîţia ani.

Mobilele, stofele, hîrtiile vechi, ca şi cărţile de prin biblioteci, pot fi transmiţătoare de microbi vătămători.

OAMENI ŞI LUCRURI

SEXUL TARE

Ori cît ar fi de interesantă actualitatea mişcării femeniste, nu vom risca să prelungim din cale afară de mult însemnările consacrate acestei actualităţi zgomotoase.

Ideea emancipării, după cum am văzut, a făcut uriaşe progrese, nu numai în Anglia, ci şi în Franţa, unde cronicarul unui mare şi cumpătat organ ca *Le Temps*—Abel Hermant—a putut scrie în una din zilele acestea:

«Nu văd nici un motiv, nici fiziologic, nici politic, nici psihologic, pentru a ţinea femeile departe de urna de vot".

Şi cu toată aceste prejudecata e încă destul de înrădăcinată şi dă loc la ciudate manifestări, ori acte de antifemenism.

Iată o întîmplare pe care ziarele engleze au aflat-o din sursă americană şi anume din Milwaukee. Aci autorităţile au arestat acum vre-o zece zile pe o spaniolă Ralphe Kerwimeio denunţată de o tovarăşă a ei de menagiu, Mamie White, că de zece ani a uzurpat rolul de bărbat. Denunţătoarea a dat în vileag taina fetei Ralph, care, pentru toată lumea de pe acolo, trecea drept soţul ei. O ceartă în... familie a provocat denunţul şi catastrofa,—căci a urmat o adevărată catastrofă.

Poliţia a putut stabili fără greutate că Ralph—care în realitate se chema Cora—hotărîse acum zece ani să profite de statura bărbătească şi de voacea cam groasă cu cari a înzestrat-o natura, ca să treacă drept bărbat şi să cîştige astfel cel puţin îndoit de cît ar fi putut cîştiga ca fată. Şi a executat planul cu ajutorul Mamiei, singura care a cunoscut misterul şi care a simulat o căsătorie cu Ralph înnaintea instanţelor respective. Mamie era garderobieră într'un teatru; Ralph—comptabilul unei importante firme industriale. Menagiul merse de minune şi discret De nicăiri—nici o bănuială. Şi dacă Ralph n'ar fi devenit... infidel, denunţul nu ar fi avut loc. Infidel, fără nici un înţeles suspect, ci numai pentru a relua farsa în înţelegere cu o altă fată, în urma unei certe casnice. Noua... pseudo-căsătorie a contractat-o cu Dorothy Klenovscki, dar cu mai puţin noroc.

Prima «soţie» şi-a răsbunat, din pure motive materiale şi acum justiţia a intervenit, spulberînd mijloacele de existenţă ale femeei-bărbat.

In simplicitatea ei, farsa e simbolică şi arată că însuşirile de muncă şi de agonisire pierd foarte mult din cauza prejudecăţii sociale care atribue sexului tare partea leului. E un sex lipsit de generozitate şi egoist, care a monopolizat foloasele practice şi rezistă ca într'o citadelă cucerită.

Adevărata tărie ar dovedi-o numai în ziua cînd n'ar abuza de un hazard al naşterei şi n'ar mai stărui în deviza veche: «du côté de la barbe est la toute-puissance».

Rodion

Vizita studenţilor turci

Se anunţă că studenţii turci vor sosi mîine Vineri în Iaşi, primul oraş din Romînia pe care-l vizitează. Acesta e un răspuns de prietenie studenţilor noştri ieşeni, cei dintîi cari, după anii de răstrişte au venit să aducă un prinos de iubire tinerimii acelui popor, de ale cărui nenorociri nici-un stat în lume nu s'a cutremurat.

Cei dintăi pe cari-i vizitează la rîndul lor, sunt studenţii ieşeni:

Ei au fost primiţi la Constantinopol în chipul cel mai prietenos posibil. Nu cu zgomote şi cu osanale, ci cu toată încrederea în tinereţea independentă de deciziile destinelor care le-au produs durerea de-a vedea că şi Romînia îi părăseşte în momeotul cînd un singur om — la fel cu Cuza-Vodă—înfruntînd voinţa Europei întregi, recîştigă punctul cel mai de onoare din toată epopea de eroism şi de durere din anii trecuţi.

Şi acea tinerime, pe sufletul căreia apasă zăbranicul greu al nenorocirii comune, jalea neîmpăcată de a-şi vedea naţiunea părăsită de o lume întreagă, ce nu o menţine în viaţă de cît cu lăcomia inconştientului medic ce-şi exploatează muribundul, acea tinerime serioasă şi neîncrezătoare în nimic de cît în munca ei, i-a primit nu de etichetă, cu minciuna fasturilor ce pot avea răsunet; ci cu sinceritatea sufletului ei bătut de nenorociri, cu demnitatea acelor ce ştiu că n'au fost de cît „victimile unor ambiţioşi trădători, a căror nume e scris în negru în inimile ei", cu încrederea toată în acea tinerime ce venea să-i aducă prin vizita ei nu un semn de grabă (acea de a vedea Constantinopolul cît timp mai e turcesc) cum fac pedanţii şi barbarii vizitatori din occident, a căror mutre insipide roiesc în tot oraşul aşa de multe şi aferate, să-şi îndeplinească itinerarul, în cît te îndignează; ci un semn că vor să-şi clădească acolo un loc de refugiu, un loc în care ştiinţa lumii întregi să se întrunească în numele unui ideal: al regenerării şi al prieteniei. Studenţii ieşeni au avut multe de învăţat de la cei turci.

Zece zile cît au stat împreună, au fost părtaşi şi la un entuziasm neobosit — şi sincer deci—şi la momente sfîşietoare, în care rîvna lor de a îndrepta într'un apropriat viitor aceia ce e nenorocit în ţară, seriozitatea şi conştiinţa precisă a misiunii lor, s'a arătat în toată întinderea ei, cu lacrimi şi cu strigăte de răzbunare chiar, fără nici o jenă de a se arăta astfel cum sunt acelor pe cari îi priveau, astfel, în adevăr prieteneşte.

Intr'o zi la Brusa, unde eram, împreună cu două sute de studenţi turci, conduşi de doi dintre cei mai iubiţi profesori: Hamdulah Soubhi şi Orkhan Selaheddin, două din energiile neobosite care-i învaţă rîvna şi-i învaţă cum să educe poporul în masele cele mai mari — la liceul de băeţi după masa care, totdeauna luată împreună, era atît de frăţească încît nu se putea deosebi învitatul de gazdă, după un vals în curtea şcolii, unul dintre elevi, un băiat mic dintre cei ce aveau să facă nişte exerciţii de gimnastică, ese în fruntea celorlalţi şi ţine o cuvîntare în versuri în care deplînge calamităţile Turciei. Dintr'un kiosk, unde era fanfara liceului care primise pe escursionişti în sunetele «Imnului regal», un cor îi răspundea îmbărbătîndu-l. La un moment dat ochii tuturor studenţilor turci, a profesorilor şi a celorlalţi ce erau acolo, începură a se înlăcrima şi buzele începură a tremura. Cînd copilul mîntui—şi era un copil serios!—profesorul Orkhan Selaheddin, unul din cei mai buni prieteni ai lui Pierre Loti, un suflet plăpînd şi modest, profesor universitar, care ca şi Soubhi Bey erau veşnic cu noi, se repezi la copil, îl luă în braţe şi, zguduindu-l îl întrebă: «Ai desnădăjduit de soarta noastră? Tu crezi că Turcia e pierdută?» Toţi izbucniră în ţipete şi 'n lacrimi. Exasperaţi unul de altul, Lelaheddin ţinu înnecîndu-se în lacrimi o cuvîntare sfîşietoare, luă drapelul turc îl sărută şi acoperindu-l cu el pe băet îl arătă tuturor dimprejur: «In voi tinereţea, e nădejdea vieţei noastre. Ne veţi lăsa voi să murim?» Iar ei, toţi se trîntiră la pămînt, zmulgîndu-şi hainele şi părul, urlînd de durere şi strigînd «răzbunare!»

Ce prietenie s'a legat în acel moment în care tinereţea turcă avea de sprijin prietenia noastră! Sub ce augur s'a încheiat această prietenie! Vai, şi noi aveam Tracia noastră!

Şi ce nu ne-am spus atunci!

Ne-am spus durerile unii altora. Şi ne-am împrietenit cu gînd curat şi cu

Făina Lactată NESTLÉ

Unicul aliment complect pentru copii şi bolnavi

— Cutia lei 2. —

De vînzare pretutindeni. —

Monstre gratis la casa „NESTLÉ" strada Mântuleasa No. 6, Bucureşti.

A se se referi la anunţul acestui jurnal.

încrederea că acest popor blînd, a cărui cinste au recunoscut o foţi domnii mari ai noştri, va şti într'o zi apropiată să scuture de pe umărul său jugul nedrept şi umilitor.

*

Cetăţeni, studenţi, elevi, ieşeni,

Eşiţi Vineri în calea acelor ce vin în oraşul nostru încrezători în demnitatea şi în dreptatea sufletului românesc, fiţi la înnălţimea celei mai mare cinste: aceia de a fi unicul popor care, dintre toate celelalte, omenos întinde o mînă prietenească celui mai oropsit dintre popoare. Fiţi generosul supus de odinioară care primeşte în numele *singurei cruci nepatate*, pe fostul său stăpîn părăsit, astăzi doritor de prietenie.

Adonis Gr. Popov
student

De la Universitate

Luni 28 April c, «Seminarul de Slavistică» al Facultăţei noastre de Litere şi-a ţinut obicinuita-i şedinţă săptămînală. Au luat parte pe lingă profesor, următorii 19 studenţi şi studente: domnişoarele, Colomei, Marg. Stefănescu, Cărare, Răutu, Cerchez, Sotirescu, Creangă, Nicolau, Bogdan, Sachelarescu şi domnii: Dăscălescu, Răutu, Palade, Constantinescu, Grigoraş, Negrescu, Minar, Burada, Mihai Dumitrescu.

A ţinut conferinţă d. Dăscălescu, făcînd o expune a cuprinsului cărţii, *scrisă în ruseşte* de Iaţimirski, cu titlul: «Grigore Ţamblac, viaţa şi activitatea lui culturală şi administrativă», Cartea a fost tipărită la Petersburg în a. 1904. Conferenţiarul a spus, între altele, următoarele pe cari le dăm aci într'un scurt rezumat făcut chiar de d-sa.

In rîndul individualităţilor cari au lasat urme adînci în desvoltarea culturală a poporului romînesc se poate număra şi Grigorie Ţamblac. Născut în anul 1364 la Tîrnova—capitală pe acele timpuri a Bulgariei—Ţamblac urmă la şcoala marelui patriarh Eftimie care ajunsese renumit mai ales prin încercările pe care le-a făcut în vederea reformărei scrierei slavoneşti.

La şcoala Eftimie învăţase şi Kiparian mitropolitul Moscovei şi Constantin filosoful care răspîndi în Serbia reforma patriarhului de Tîrnova.

Pe la anul 1388 Ţamblac părăsi Tîrnova care la 1393 căzu sub puterea Turcilor, şi se stabili în mînăstirea Sft. Atanase din muntele Athos unde pe acele timpuri era foarte desvoltată cultura şi limba literară sîrbească. Aci traduse el operile lui Isac Sirinul pe manuscrisul cărora stă scris: „Scrise în anul 1379 de către păcătosul Gavril" cum se numea Ţamblac în viaţa de mirean. De la Athos se duce pe la 1390 în mînăstirea Studiiska supranumită şi Pantocratora din Constantinopol unde scrise Jitia marelui mucenic Gheorghie şi „Povestirea despre transportarea moaştelor Sft. Paraschiva la Belgrad".

In curînd ajunse la mare vază pe lîngă patriarhul Matei care l ridică la rangul de monah şi-l trimise în misiune specială în Moldova împreună cu Emanoil Arhonte să stabilească legăturile dintre biserica Moldovei şi patriarhia de Constantinopol. La 26 Iunie 1401 Ţamblac trecu pe la Akerman unde fu impresionat de minunile care se prevesteau despre Sf. Ioan cel Nou—un călugăr grec ce fusese martirizat de Tatari pe la 1330—şi propuse lui Alexandru cel Bun şi mitropolitului Iosif cînd ajunse la Suceava, să aducă moaştele acestui Sfînt la Suceava, fapt care se şi îndeplini pe la 1402 sub conducerea lui Ţamblac. In Suceava ţine opt predici probabil în limba romînă, pentru a fi înţeles de enorioşi, apoi e numit predicator oficial a mitropoliei Sucevei şi de la 1405—1406 egumen a mănăstirei Neamţului înfiinţată chiar atunci de către Alexandru cel Bun şi supranumită de Ţamblac „Pantocratora». Aci ţine el 9 predici, scrie Jitia lui Ioan cel Nou şi a Vardarei Pelogona. La 1406 chemat de Kiprian mitropolitul Moscovei pentru al însărcina cu conducerea mitropoliei Kievului, Ţamblac se duce la Vilma şi acolo auzind de moartea protectorului său în 1407 se duce în Serbia probabil, invitat fiind de către despotul Ştefan Lazarevici şi de către Constanrin Filosoful.

El scrise in mănăstirea Deceanska Jitia lui Ştefan Decenski şi după doi ani, pe la 1409 se reîntoarce in Rusia la Kiev unde se întîlneşte cu duşmanul să Fotie mitropolitul Moscovei. Aci scrise «Slovo pohvalânoc Kipriana» şi printr'un consiliu convocat de Vitoot principele Lituaniu fu ales mitropolit a Kievului în care calitate luă parte la conciliul din Constanţa 1418 unde apără ortodoxia printr'un memorabil discurs, pronunţat în latineşte. Pe la 1420 se retrage dela mitropolia Kievului şi lucrează 30 de ani pînă la 1450 în domeniul cultural, ca simpln schimnic retras în mănăstirea Neamţ, unde i-se vede şi astă-zi mormîntul. In acest timp a întreprins o călătorie la ohrida de unde a adus cărţi şi preoţi în Moldova şi a răspîndit cultura Slavă. Se ridică la 30 numărul operilor şi colecţiilor cu scrisurile lui Grigore Ţamblac. El a contribuit foarte mult la răspîndirea reformei lui Eftimie în Moldova; a restabilit legăturile bisericeşti cu patriarhia de Ohrida şi a imprimat secolului al 15-lea în Moldova pecetia individualităţii lui puternice.

SOCIETATEA

Anonimă Romînă-Italiană a Industriilor Textile

IAŞI

Domnii acţionari ai acestei societăţi sunt convocaţi în adunare generală ordinară, care va avea loc în ziua de 18 | 31 Mai a. c. o-a 10 a. m. în sala de şedinţă a Băncei Moldova Iaşi.

La ordinea zilei:

1) Raportul Consiliului de Administraţie.

2) Raportul cenzorilor.

3) Aprobarea bilanţului şi descarcarea Consiliului de Administraţie de gestiunea exerciţiului 1913.

4) Repartizarea beneficiilor şi fixarea indemnizării cenzorilor pe anul 1913.

Pentru a putea lua parte la această adunare, domnii acţionari vor trebui să depună acţiunele lor pînă în ziua de 14 | 27 Mai inclusiv.

La Iaşi: la casa societăţei sau la Banca Moldova.

La Bucureşti: la The Bank of Roumania Ltd., sau la Banca Marmorosch, Blank & Co., S. A.

La Paris: la Société Générale de France.

p. Preşedintele Consiliului de Ad-ţie
Ing. I. VIGNALI

INFORMAŢII

RIPOSTA LIBERALILOR.—Se ştie în ce termeni violenţi *Epoca* **a atacat personal pe d. Ionel Brătianu şi modul cum l'a ameninţat. In numărul sosit astă-zi** *Viitorul* **ripostează precum urmează:**

D. Nicu Filipescu are accese de nervozitate şi încă din acele care dau dreptul publicului cititor să se îngrijească—pentru d. Nicu Filipescu, bine înţeles.—de înţelesul ultimelor d-sale manifestaţiuni din «Epoca».

D. Filipescu se agită ca în zilele d-sale rele, cari ar trebui să-i amintească, ca şi celor care'l citesc, zilele negre, episoade triste din nesfîrşit de lunga carieră a acceselor d-sale nervoase.

D. Filipescu ameninţă! Să poftească! Il asigurăm de pe acum că vom răspunde cum se cuvine ameninţărilor d-sale, ajunse aşa de mult banale, în cît nici nu mai emoţionează şi nici nu mai sperie pe nimeni.

Despre aceasta avertizăm la rîndul nostru pe d. Filipescu, adăogînd că pînă în cele din urmă, pentru oamenii ale căror manifestări sunt socotite primejdioase societăţei, există mijlocul extrem al camilozei de forţă.

Iată'l prevenit deci, pe d. N. Filipescu.

In ziua de 17 Mai va avea loc, în grădina Copou, o serbare în folosul Coloniei Şcolare.

S'a acordat un congediu de 2 luni d-nei Emma Bucevski, învăţătoare la şcoala din Cristeşti—Brăeşti.

D-na Ecaterina Dimitriu învăţătoare la şcoala din Trifeşti-Hemeziu, a obţinut un congediu de 45 zile.

Ministerul Domenilor a recomandat autorităţilor să vegheze de urgenţă a se distruge «Cărăbuşii de Mai» care au năvălit în ţară şi potopesc arborii fructiferi.

„Pînea Săracilor". In ziua de 4 Mai ora 3 p.m. va avea loc strălucitul concert organizat de societatea filantropică iaşană „Pînea Săracilor".

D-ra Cella Delavrancea fiind reţinută în Capitală pentru un concert, nu va veni în Iaşi. Programul serbării este însă de o bogăţie artistică extraordinară şi se dă sub patronajul M. S. Reginei. Preţurile serale n'au fost ridicate.

Dăm aci şi programul concertului:

1). *** Concert la Invierea Domnului, din repertorul coral G. Muzicescu, Allegro, Andante, Allegro, Corul Conservatorului.

2) Haendel. Sonată în re major pentru piano şi vioară. Adagio, Allegro, Larghetto, Allegro. Mircea Bârsan şi d-na S. O. Teodoreanu.

3) Massenet: Aria din Cid. d-şoara A. Missir.

4) R. Wagner. Romance de l'Etoile. D. Al. Zirra.

5) Bach-Gounod. Ave Maria, pentru voce, violoncel şi piano. D-na L. Bărsan, d. Theodorescu, d-şoara E. Oiaga.

6) Matheson. Aria p. vioară. d. Mircea Bărsan.

7) a) Pergolese. »Si tu m'ami». b) Schumann. «Nussbaum». d-ra A. Missir.

8) a) R. Strauss. «Ich trage meine Minne». Un cîntac naţional. D. Al. Zirra.

9) a) A. Repond. «Crucifixus» cor şi piano. b) I. Haydn. «Qui Sollis», solo de baryton, solo de violoncel şi cor. D. Zirra, D. Teodorescu şi corul conservatorului.

Costin Sturza, refuzînd, se zice, a mai candida la colegiul al III-lea, conservatorii locali au decis să susţie candidatura unui sătean la acest colegiu.

Liga culturală, secţia Tg. Frumos, a decis a da în ziua de 4 Mai, în localul scoalei de fete, o mare serbare, spre amintirea revoluţiei din Transilvania, din 1848.

Vor vorbi: d. Gh. Vlaicu, Economul Dăringă, d. Liciu.

Vor urma apoi recitări, cîntece executate de corul condus de d. Brudariu şi jocuri naţionale.

Eri s'a ţinut la epitropia Sf. Spiridon, licitaţie publică pentru darea în antrepriză a construirei unui pavilion pentru administraţie, la spitalul Paşcanu.

Lucrarea a fost adjudecata în mod provizoriu asupra antreprenorului Schwartz.

Noutăţi apărute: «A short survey on the Neolatins of the Near East by I. Botez. M. P. sau o scurtă privire asupra Neolatinilor din estul apropriat, de d. profesor. Ion Botez.

„Unirea Educatoarelor Romîne" îşi va ţinea obicinuita şedinţă *Joi 1 Mai*, orele *5 precis*, în localul şcoalei „Oltea Doamna".

D. avocat *Eug. Herovanu* va vorbi despre „Emanciparea femeii". Membrele sunt rugate a veni în număr mare şi a aduce şi alte persoane cunoscute. Ori-ce persoană care se interesează de această chestiune, este invitată.

Se aduce la cunoştinţa complectaşilor şi rezerviştilor domiciliaţi în oraşul Iaşi, care au fost mobilizaţi în vara anului 1913, ca în ziua de 4 Mai 1914 ora 8 dimineaţa se vor distribui brevetele şi medaliile «Avîntul Ţărei» la Cercul de Recrutare Ştefan cel Mare Iaşi strada Bucşinescu No. 7.

Luni seara 28 Aprilie a avut loc în localul Societăţei de Medici şi Naturalişti şedinţa în care s'a votat comitetul societăţei pe anul 1914—1915.

Comitetul ales e următorul;

Preşedinte, d. Prof. dr. I. Tănăsescu, Vice preşed. d. Prof. dr. Parhon, Casier, d. dr. I. Nimereanu, Bibliotecar, d. dr. G. I. Botea, Secretar General, d. dr. A. Ţaicu, Director al Muzeului. d. Prof. dr. Borcea, Secretar de şedinţă. d. dr. N. Iancu.

Tot în această şedinţă au fost aleşi ca membri în societate d-şoara Maria Parhon şi d. Prof. Tafrali.

Astăzi dimineaţă urma să se ţină la prefectura de judeţ, licitaţie pentru vinderea unor arbori din pădurea statului Valea-Satului (jud. Vaslui)

Prezentîndu-se un singur concurent licitaţia a fost amînată,

Dr. Al. Brăescu *s'a mutat în strada I. C. Brătianu (foastă de Sus) No. 58).*

In ţară au început să se introducă prospecte ale unei bănci numite «Mercur» din Buda-Pesta, prin care se oferă losuri ipotecare cu premii garantate de statul ungar.

Ministerul de Interne a luat măsuri a se împiedeca răspîndirea acestor lozuri şi a fi confiscate de la colectori, întru cît răspîndirea şi vinderea unor asemenea lozuri sunt prohibite prin art, 5 şi 6 din legea pentru alcătuirea unui fond al asistenţei sanitare a sătenilor şi înfiinţarea loteriei de stat pe clase.

Duminică în 4 Mai, la orele 2 va avea loc la şcoala primară de fete „Al. Lambrior», redeschiderea cursurilor de limba Esperanto. Vor vorbi din partea societăţei esperantiste universale, d-na Maria căpitan Vivoschi, despre esperanto din punct de vedere cultural şi d. G. I. Onofrei, despre logica unei limbi internaţionale şi frumuseţa stralucitoarei limbi esperanto.

Sîmbătă 3 Mai se vor începe repetiţiile pentru viitoarea stagiune a teatrului naţional, cu «L'amour veille».

Intre piesele puse în repetiţie în cursul acestei luni, sunt cinci spectacole în care va juca d. Radu Demetrescu.

Cu începere de azi, băile comunale funcţionează de la 7—12 a. m. şi de la 2 jum—7 p. m.

In zilele de Duminică şi serbători legale, băile vor funcţiona numai de la 6—12 a. m.

Un act de vandalism a fost săvîrşit în ziua de 24 c. la proprietatea d-lui Klein din str. Gărei actualmente închiriată de Soc. Turn-Verein, de către unii membri a asociaţiunei germane, «Vereinigung der deutschen" Werkmeistern Wedel şi casierul Hildebrandt de la tramvaiul electric, însoţiţi de vre'o zece slujbaşi ai tramvaiului care înarmaţi cu tîrnăcoape şi topoare au spart şi sfărîmat tot ce creerul lor înferbintat a găsit cu cale.

Domnul director al tramvaiului aprobă el actul de vandalism al subalternilor săi? Ce zice direcţiunea generală din Berlin de aceste sălbătăcii şi călcări de legi săvîrşite de către personalul ei?

Ce zice consulu Germaniei de acest sabotagiu al supuşilor săi cari se cred purtători de civilizaţie germană; Rămîne el încă membru de onoare al societăţei «Verunreinigung der deutschen».

Uniunea generală a meseriaşilor a început a elibera biletele de legitimaţie pentru reducere pe C. F. cl. II şi III de 75 la sută în vederea congresului meseriaşilor ce va avea loc în Bucureşti în zilele de 10 şi 11 Mai a. c.

Aceste bilete sunt valabile de la 9 pînă la 12 Mai inclusiv.

Comisiunile examinatoare pentru examenele particulare ce se vor ţine în lunie vor fi întocmite după 25 Mai de către ministerul instrucţiunei publice.

In podgoria Iaşi, încă de acum doi ani a apărut o puternică invazie a insectelor Cochylis ambiquella şi Eudemis, care atacă strugurii

Societatea de viticultură din localitate şi-a luăt sarcina de a combate aceste insecte, apărînd interesele viticultorilor membri ai societăţii, fără concursul ministerului.

Insă podgorenii cari nu fac parte din numita societate a viticultorilor şi ar putea prin urmare, să nu aibă cunoştinţă de solicitudinea deosebită a societăţii locale, se pot adresa pentru orice informaţii, la direcţiunea agriculturei din ministorul de agricultură şi domenii.

In ziua de 19 Mai va avea loc, la prefectura de judeţ, licitaţie publică pentru aprovizionarea cu petriş şi piatră spartă necesar întreţinerei şoselelor naţionale Iaşi-Blaga şi Iaşi-Sculeni pe 1914—1915.

La festivalul de la teatrul naţional de Simbătă 3 c., pentru *Societatea Reuniunea Femeilor Romîne*, va da concursul binevoitor, d-na *Rălnca I. Scriban*, cîntînd bucăţi din repertoriul d-sale.

TEATRUL NAŢIONAL

Luni 5 Mai 1914

Trupa Teatrului Naţional din Bucureşti

Va reprezenta:

DANISA

Marţi 6 Mai 1914

DOLOROSA

Mercuri 7 Mai 1914

Trecu o femee

Biletele la Agenţia „Thalia" Th. P. Maximovici.

In urma stăruinţii directorului liceului internat, d. T. Bădărău, ministerul a urcat locaţia pentru masa elevilor la 1 leu şi 10 bani pe zi.

Elevii şcoalelor secundare din localitate, cari vor participa la concursul Societăţei culturale «Tinerimea Romînă» din Bucureşti, care va avea loc Duminică 4 Mai, vor pleca la Bucureşti Vineri seara.

Ministerul instrucţiei publice a înştiinţat direcţiile şcoalelor secundare că în cursul lunei Mai, directorii să organizeze, împreună cu profesorii de Şt. Naturale, chimie, istorie şi geografie, excurşii pe clase în aşa fel ca, pînă în ziua cînd se va da situaţia definitivă a elevilor pentru cursul anului 1913—914, toţi elevii să fi participat la cel puţin două excursii.

Astăzi Joi 1 Mai şi în cele două zile următoare se reprezintă în sala Circului Sidoii marele film: O călatorie in ţara sfîntă. Sunt redate în aceste vederi interesante întreaga călătorie chiar de la începutul ei, plecarea din Constantinopole spre Iafta şi apoi escursiunea în toate regiunile şi locurile importante ale pămîntului sfînt. Apar înaintea spectatorilor Coloniile, şcolile, giminaziul, seminarul, viaţa evreiască în Palestina, culesul portocalilor, cultivarea viilor, fermele, Mormintele vechi, Erusalimul antic şi modern Marea moartă şi Jordanul etc. etc. Totul este fidel înregistrat de cinematograf de către o societate de operator-escursionişti şi redat exect cu o absplută conştinciozitate.

Mîne Vineri un singur matineu şi reprezentaţie serală.

In curînd:

„Copii căpitanului Grant", după romanul lui Jules Verne—"1793" de Victor Hugo — «Marie Tudora" de Victor Hugo.—Noul ciclu Waldemar Psylander şi Betty Nansen,—Asediul Parisului (1870—1871)—Sfîrşitul unui rege (Henric IV şi Ravailac)—Rocambole, de Ponson du Terrail — Hoţul, Asaltul, Ghiara de Henry Bernstein, etc.

Diverse întîmplări

— In strada Apeduc la casa cu No. 10, s'a găsit o copiliţă de 1 an, care purta pe gît un bileţel, prin care se arată că a fost botezată sub numele de Maria.

— In str. Frecău, caii de la o căruţă cu mezeluri de la casa Novac, spăriindu-se dădură în nişte gropi, unde căruţa se răsturnă.

In cădere Petrache Savescu, conducătorul căruţei, se alese cu piciorul sting fracturat.

Victima a fost internată la spitalul central.

— Femeia Tasia Vieru din strada Canta 31 s'a plîns poliţiei că băetul ei Costache, de 12 ani, ducîndu-se la gara să culeagă nişte lemne, nu s'a mai întors acasă.

Poliţia a început cuvenitele cercetări.

CEL MAI MARE HOTEL DIN ROMÂNIA

GRAND-HOTEL

(FOST DE FRANCE)

Bucureşti. Calea Victoriei, în faţa Palatului Poştelor

250 CAMERE

Mobilate complect din nou; Calorifer, Apă rece şi caldă în toate camerele; Ascensor, Sală de lectură, Băi şi telefoane în toate etajele, etc.

PRETURI FOARTE MODESTE

AUTOBUS LA GARĂ

CAFENEA ELEGANTĂ CONSUMAŢIUNI EXCELENTE

ULTIME INFORMAŢII

Ultimul număr al Adevărului *cuprinde o plesnitură ţeapînă la adresa celebrului Cocea, director al* Faclei.

Un alt ziar află acum că ie vorba ca specimenul acesta de arivist tip să candideze la colegiul al II-lea de Brăila — sprijinit de guvern.

Lucrul nu ne-ar surprinde — deşi acest Cocea a adresat în vremuri d-lui Ionel Brătianu cele mai sîngeroase insulte care pot fi aduse unui om politic.

Cît despre candidatura la Brăila ea pare verosimilă — şi în acest caz actuala alegerea ar putea aduce în discuţie rolul urît jucat de Cocea cu ocazia unei alte alegeri la Brăila.

D. Mihail Dragomirescu, profesor universitar, va ţine, Vineri 2 Mai a. c., orele 6 d. a., în sala cea mare a clubului conservator-democrat, o conferinţă tratînd despre «Spiritul conservator-democrat şi nouile reforme».

Cu începere de azi, muzica militară va cînta în grădina Copou, în zilele de Duminecă, Marţi şi Joi de la 8 — 11 seara, iar Mercuri şi Vineri dela 8—11 dimineaţă.

Comitetul executiv al partidului liberal din localitate a fost convocat pentru mîine, la orele 4 jum. după prînz.

Tot pentru mîine. la orele 9 seara, membrii clubului liberal sunt convocaţi în adunare plenară, pentru aprobarea listei de candidaţi.

Urmînd o vechie tradiţie, serviciile la diferitele autorităţi din localitate au fost suspendate pentru azi după prînz, dînd astfel posibilitatea funcţionarilor să petreacă ziua de 1 Mai.

In numărul nostru de mîine, vom publica un splendid articol, intitulat: **Gh. Panu şi Titulescu,**—reflexii c'am tardive despre ultimul discurs al d-lui Titulescu, *scris de amicul nostru dr. I. Duscian.*

Studenţii turci în Iaşi.—Pe zidurile oraşului s'a placardat azi un manifest, prin care cetăţenii Iaşului sunt rugaţi a face o primire călduroasă studenţilor şi profesorilor turci, cari sosesc mîine seară în localitate.

*

In vederea acesteia, studenţii sunt rugaţi să treacă pe la Centrul Studenţesc (str. Sf. Sava) spre a-şi lua insignile, pe care le vor purta în tot timpul cît studenţii otomani,—vor sta în oraşul nostru.

Se pune în vedere conducătoarelor de grădini de copii că practicantele pentru ocuparea posturilor de conducătoare de grădini de copii în cadrilater, trebue să asiste şi să facă practică la lecţiuni, fără întrerupere. In urmă li se va elibera un certificat amănunţit de activitatea lor practică şi auditorie.

Tot odată se încunoştiinţează că şi pentru lunile de vară, orarul la grădinile de copii va fi tot de două ori pe zi.

Astăzi s'au deschis, în localul Societăţii de gimnastică şedinţele curţei cu juraţi.

Urma să se judece procesul dintre A. Cristea şi Gr. Gogea pentru delict electoral. De oare-ce au lipsit foarte mulţi juraţi procesul a fost amînat.

Mîne Curtea va judeca procesul privitor pe Simion Herman, pentru lovire cauzătoare de moarte.

Eri a avut loc, la societatea «Reuniunea Femeelor Romîne», recepţia şi instalarea d-nei Zoe Mîrzescu, soţia primarului oraşului, ca preşedintă a acestei societăţi.

Au azistat toate doamnele membre din comitet, corpul didactic şi elevele şcoalei profesionale.

D-na Zoe Mîrzescu, în cuvinte care au mişcat adînc azistenţa, a mulţumit pentru atenţiunea dată, declărînd că îşi va da toate silinţele pentru propăşirea şcoalei profesionale de fete, opera aceasta, la a căreia înălţarea mult regretata Elena Mîrzescu a luptat timp de 40 de ani.

Au respuns d-na Ortansa Vasiliu şi o elevă din şcoală, după care s'au vizitat atelierele şcoalei.

Cercul cultural «Lumina» al lucrătorilor tipografi din Bucureşti, a hotărît o escursiune la Iaşi, pentru zilele de 25 şi 26 Maiu.

D. Niculae Forăscu, subcomisar, cl. III a fost înaintat subcomisar de clasa II. D. C. Dabija, a fost numit subcomisar cl. III.

Comisiunea pentru regularea drepturilor la pensie a funcţionarilor casei Sft. Spiridon, a fost constituită din d-nii Adam Bercea, preşedintele tribunalului, dr. St. Possa, medic primar. Octav Ve[illegible]iu, prim avocat. Ioan Maxim, şeful serviciului administrativ şi Savel Grossu şef[illegible] contabilităţei.

Comisiunea întrunindu-se e[illegible] cancelaria epitropiei, a verificat act[illegible] a dispus pensionarea d-lui d-r [illegible] fost medic primar al spitalului d[illegible]eşti şi a d-nei Maria Stroescu, foast[illegible] primară a institutului Maternit[illegible]ei.

Programul primirei studenţilor turci. — După cum am anunţat în numărul nostru de eri, studenţii turci vor sosi în localitate Vineri la ora 6 p. m. De la gară excursioniştii însoţiţi de studenţii universitari ieşeni vor veni în Piaţa Unirei, unde se va face repartizarea pentru locuinţe.

Sămbătă 3 Mai de la 9—10 excursioniştii vor vizita Pinacoteca, de la 10—11 vor vizita spitalul central iar de la 11—12 Regia Monopolului Statului.

După amiază la ora 2 p. m. va avea loc o recepţie la şcoala militară. La ora 4 va avea loc o recepţie la Universitate, după care se va vizita biblioteca, laboratoriile şi seminariile Universităţii noastre In urmă toţi escursioniştii vor fi invitaţi la un ceai. Seara la ora 8 jum. excursioniştii se vor întruni în Aula universităţii, unde vor asista la conferinţele d-lor prof. O. Tafrali şi I. Peretz.

Duminică 4 Mai de la 8—10 a. m. intelectualii otomani vor vizita bisericile Trei Erarchi, sf. Neculai, Bărboi şi Golia iar de la 10—11 a. m. vor azista la slujba religioasă din catedrala mitropolitană. La ora 11 jum, a. m. se va face inaugurarea Cantinei proprii a studenţilor universitari ieşeni, situată în str. sf. Sava no. 16. După amiază de la 2—3 va avea loc la teatrul naţional un festival la care vor lua parte toţi excursioniştii, iar seara la 10 vor fi invitaţi la un bal în sala societăţii de gimnastică.

Luni 5 Mai se va face o excursie la cetăţuia şi Socola, iar după amiazi va avea loc cîte o recepţie la liceul internat şi şcoala normală.

La ora 7 se va da în onoarea studenţilor turci un banchet în sala societăţei de sport, muzică şi gimnastică. La acest banchet vor fi invitaţi şi domnii profesori universitari.

Din cauze neprevăzute delegaţia anunţată eri n'a putut pleca la Constanţa. Delegaţia compusă din d. prof. V. Vîlcovici şi studenţii Popov A. şi Gr. Popa, au plecat astăzi la ora 10 a. m. la Constanţa pentru întîmpinarea intelectualilor turci.

Excursioniştii vor părăsi Iaşul Luni 5 Mai cu acceleratul de 9.05.

— Universitare.— La rectorat s'au luat diferite dispoziţiuni pentru vizita studenţilor turci, cu privire la personalul care va conduce pe excursioniştii la toate laboratoriile facultăţilor de pe lîngă Universitatea din Iaşi.

— Azi dimineaţă d. A. Teodorini, noul director al Conservatorului de muzică şi declamaţie, a depus cuvenitul jurămînt în faţa d. Rector al Universităţii.

— Aseară au reînceput cursurile de drept comercial maritim. cu d. profesor V. Dimitriu.

— Cursul de logică se va ţine mîine de la ora 5, p. m.

Accident de automobil.—Pe soşeaua Păcurari s'a iatîmplat azi un grav accident de nutomobil.

Pe această soşea venea un automobil, in care se găseau d. căpitan Drăghici şi şoferul d-sale. In drum automobilul întâlni o căruţă de la ţară ce venea spre oraş. Caii de la căruţă spăriindu-se, o luară la goană şi dădură peste automobil. In ciocnirea aceasta, şoferul a fost grav rănit, aşa că a trebuit să fi internat la spital, unde starea sa inspiră serioase îngrijorări.

D. căpitan Drăghici s'a ales de asemenea cu contuziuni uşoare.

Comitetul de iniţiativă al industriaşilor şi comercianţilor romîni pentru organizarea serbărilor jubiliare din 1916, a adresat publicului următorul apel:

Mai puţin de 2 ani ne despart de anul jubiliar 1916 de 50 ani de glorioasă şi rodnică domnie a Majestăţei Sale prea iubitul şi veneratul nostru Rege.

Pentru a se da acestor serbări fastul necesar, pentru pregătirea lucrărilor, este nevoe a se lua măsuri din vreme şi în acest scop, Comitetul organizator face apel la toţi acei ce simt romîneşte pentru a ne veni în ajutor, colucrînd cu toţi pentru a glorifica cu demnitate Domnia de 50 ani a Regelui Carol cel Mare.

Programul nostru este următorul:

1) A stărui pe lîngă conducătorii Ţărei, fără deosebire de partid politic, pentru a organiza în Parcul Carol o Expoziţie Jubiliară Naţională, la care vor participa cu deosebire ţările balcanice, de care suntem legaţi de atîtea interese politice şi economice şi ţările amice care ar avea dorinţa să ia parte.

2) A se glorifica anul jubiliar prin aşezarea în mijlocul Capitalei a unui monument istoric de mare valoare.

3) A se bate o medalie comemorativă în aur pentru Suveranul sărbătorit, în argint pentru conducătorii ţărei si în bronz pentru aderenţii noştri.

4) A înlesni străinilor vizitarea Romîniei prin organizări sistematice de voiajuri combinate şi avantagioase.

5) A organiza serbări grandioase în zilele de 10, 11 şi 12 Mai 1916, cu grupuri şi care alegorice, a împodobi şi înfrumnseţa Capitala, în tot timpul cît vor ţinea serbările Jubiliare, din 1916.

Cele trei spectacole ale teatrului naţional în serile de 5, 6, 7 Mai au loc cu piesele *Denis* de Al. Dumas-fiul, *Dolorosa* de George Diamandy şi *Trecu o femee* de R. Coolus.

Trupa teatrului naţional cuprinde cele mai distinse forţe artistice în frunte cu C. Nottara.

Prevederile noastre s'au adeverit, stagnarea produsă eri la bursa noastră de valori nu s'a menţinut. Azi, graţie şi faptului că suntem în toiul lichidărilor, a domnit o atmosferă cu deosebire animată. S'au făcut numeroase transacţiuni pe termen şi casa iar cursurile au înregistrat plusuri.

Iată cum cotările valorilor cari au avut azi încheeri:

Pe termen:
Banca Mormorosch, Blank & Co. 912;
Banca Romînească (purtător) 779;
Banca Ilfov 511—514—513:
Soc. Dacia Romînia 1683;
Soc. Comunală a tramvaelor Bucureşti 1810.

Pe bani gata:
Banca Agricolă 563—562;
Banca de credit Romîn 908—909;
Bancă Generală Romînă 2250—2251—2250.
Banca Romînească (purtător) 741—774;
Banca Comereială Romînă 653-652—654;
Soc. Dacia Romînia 1666-1667-1666,
Soc. Naţională 1108;
Scris. Urbane Bucureşti 96.50.

Instiinţare

Pentru a înlesni întroducerea eclerajului electric în cercuri mai largi, ne-am decis ca în intervalul de timp de la *15 Aprilie 1914 pînă la 31 Martie 1915* să execute în mod *gratuit* toate racordările normale la reţeaua noastră, aşa că taxele plătite pînă acum uzinei, cari au fost de 20 lei pentru o racordare aeriană şi de 30 lei pentru una subterană se suprimă. Racordările anormale, adică acele ale clădirilor cari nu se află direct la stradă le vom executa pe un preţ exterm ge redus. *După 31 Martie 1915 reintră în vigoare taxele de pînă acum.*

Totodată atragem atenţiunea onoratului public asupra becurilor *Wotan*, cari s'au confirmat la încercările ce am făcut cu diverse fabricate ca cele mai durabile şi mai economice ca consumaţie de curent electric. Aceste becuri le avem în depozit de la 25 pînă la 50 lumini şi le vindem cu lei 1.50 bucata.

Iaşi 25 | 7 Aprilie 1914.

DIRECŢIUNEA
Uzinei Centrale de Electrecitate din Iaşi

Serviciul telegrafic şi telefonic al „Opiniei"

Respingerea proectului Home-rule

Londra.— In Camera Comunelor, s'a pus astă noapte la vot proectul Home-rule. Proectul a fost respins, cu 220 voturi, fiind 217 pentru.

Proclamarea votului a fost primită cu mari aplauze.

In urma acestui vot, se consideră ca zdruncinată situaţiunea guvernului Asquith.

Starea lui Frantz Iosef

Viena. — Catarul Imparatului e neschimbat. Starea lui generală e mereu satisfăcătoare.

Proces de calomnie prin presa

Praga.— In faţa Curţei cu juri a început procesul în defăimare pe care fostul deputat ceh socialist Sviha l'a făcut doctorului Heller, redactor al ziarului „Narodni Listy", pentru că a publicat nişte articole în care a inculpat pe Sviha de a fi fost în serviciul poliţiei.

Senzaţional proces la Varşovia

— 82 acuzaţi; 200 martori —

Petersburg.—Ziarele din Varşovia au publicat că ieri a început procesul celor 82 revoluţionari invinuiţi de acte de terorism.

Au fost citaţi 200 martori. Sînt 30 apărători.

Desbaterile secrete vor ţine 3 săptămîni.

Evenimentele din Mexic

Washington. — Contra amiralul Badger ca telegrafiat că bombardarea oraşului Tampico a mai continuat şi aseară.

Ţarul Rusiei la Paris

Paris.—După «Le Journal» o înaltă personalitate rusă a declarat că ţarul Nicolae va veni poate în luna Octombre la Paris să înapoeze vizita pe care preşedintele Poincaré o va face în cursul verei la Petersburg.

Pacea din Epir

Paris. — Se telegrafiază din Atena, că tratativele cu d. Zografos s'au terminat, şi că s'au încheiat preliminările păcei între Epir şi Albania.

Recucerirea oraşului Tampico

Londra.—Se telegrafiază din Mexico, că trupele lui Huerta au recucerit oraşul Tampico, care fusese ocupat de rebeli.

Perderile sunt mari din ambele părţi.

Candidaturi socialiste

Bucureşti.—Partidul social-democrat a fixat candidaturile d-lor Cristescu şi Marinescu pentru colegiul al 2-lea de Cameră din Ilfov, şi a d-lui dr. Racovski la colegiul al 2-lea de Tulcea.

Candidaturi conservatoare

Bucureşti.—Comitetul executiv conservator s'a întrunit azi dimineaţă şi a fixat unele candidaturi pentru capitală.

Astfel s'a fixat candidaturele d-lor Filipescu, Marghiloman, Dobrescu, Saba Stefănescu şi Şoimescu pentru colegiul I de Cameră şi cele ale d-lui Maiorescu şi Neniţescu pentru colegiul I de Senat.

Dineu diplomatic

Bucureşti.—La mînisterul de externe, a avut loc un dineu diplomatic, dat de d. Porumbaru, ministru de externe.

Au asistat: d-na Zoe D. Sturza, Baron Fascioti, ministrul Italiei, De Valdhausen, ministrul Germaniei, Iferssele ministrul Belgiei, Radeff ministrul Bulgariei, d-nii miniştri Victor Antonescu şi I. G. Duca, d. şi d-na Vintilă Brătianu, d. şi d-na Procopiu, d-na Dim. Ghica, d. C. Nanu, d. E. Petrescu primarul Capitalei şi d. Emanoil Culoglu.

Intruniri de protestare în Bulgaria

Sofia.—In toată Bulgaria domneşte o vie mişcare, în potriva împuşcărei recruţilor bulgari din Macedonia, cari au refuzat jurămîntul de credinţă Serbiei. Se organizează meetinguri de protestare. Chestia va fi admisă şi în discuţia Sobraniei.

Congresul silvicultorilor

Bucureşti.—In zilele de 7, 8 şi 9 Mai, va avea loc, în sala administraţiei domeniilor congresul silvicultorilor din întreaga ţară.

Ordinea de zi al congresului se va publica mîine.

Noul ataşat militar austriac

Bucureşti. — Majorul Maximilian de Ronda, noul ataşat militar al Austriei, soseşte azi în Capitală, împreună cu soţia.

Fostul ataşat militar, colonelul Hranilovici, va rămînea în Bucureşti, până după serbarea de zece Mai.

Consulat al serbiei la Bucureşti

Bucureşti.—Dată fiind exterzuirea relaţiilor Comerciale dintre Serbia şi Romînia, guvernul Serbesc a înţiinţat un consulat general la Bucureşti.

D. Vilocovici, numit titular la acest Consulat, şi-a luat azi postul în primire.

Un automobil „Napir"

18 | 24 cai putere cumparat de d. Ştefan Negruzzi cu 18,000 lei, se vinde foarte eften.

Automobilul în stare perfectă se poate vedea în strada Păcurari 150, la d. Lorezz Sizou.

Doctor S. Dulberger

de la Facultatea de Medicină din Viena

după o practică de 17 ani în spitalele din Iaşi, Viena şi Berlin sub direcţiunea d-lor profesori Sculy din Iaşi, Drasche din Viena şi Bum din Berlin, specializat în bolile de femei, faceri şi în noul tratament cu băi de lumină electrică, avînd aparatele cele mai perfecţionate proprii pentru următoarele boli: Reumatism, boli de femei, ischias, gută, obezitate, diabet, nefrită. artrite, astmă, bronchită, tuberculoza în primul stadiu, pleurezia tuberculoasă, anemia, neuralgia, tabes, scrofuloză şi toate intoxicaţiile cronice, dă consultaţiuni dela 10—12 m. şi 3—5 p. m. în locuinţa sa din:

Iaşi, Str. Costache Negri No. 10
(foasta str. Veche), vis-à-vis de Biserica Bărboi.
— Telefon No. 101 —

Preparator special

de limbele **FRANCEZĂ, GERMANĂ,** *scrierea corectă, conversaţia şi corespondenţa,* **latină,** *matematecile, curs primar şi secundar.*

Meditez în special elevi care **se prepară în particular** *pentru a trece examenul la şcoalele statului precum şi corigenţi.*

Traduc din romînă în franceză sau germană şi vice-versa acte oficiale autentice, corespondenţa comercială şi literară.

V. EMIL profesor.
Str Sf. Teodor 36 (în curte)

Valeriu Hulubei

AVOCAT
Str. Ghica-Vodă, 31

VACCINARI

— cu limfă sviţeriană —
practică
Dr. A. Steuerman
str. Cuza-Vodă 13
— Telefon —

De vînzare *la moşia Cucuteni comuna Băiceni, lîngă Tg. Frumos 150 boi jugari, 40 cai de muncă precum şi diferite unelte agricole în perfectă stare.—A se adresa la administraţia moşiei.*

Se caută *un cazan de fabricat rachiu, de ocazie.*

A se adresa la Tipografia H. Goldner.

De Vînzare şi de Inchiriat

VILA „COSMA"

— DIN SLANICUL MOLDOVEI —

Cu 30 camere confortabil mobilate, inslalaţie cu lumina electrică şi cu preţuri foarte reduse.

De la 1—25 lunie şi de la 15—30 August preţul camerelor se reduc la jumătate.

Pînă la 1 lunie angajamentele se fac la adresa d-lui Gh. T. Cosma, funcţionar la casieria Epitropiei Casei Sf. Spiridon sau Strada Săvescu No. 12 Iaşi, iar de la 1 lunie la Administraţia Vilei în Slănic.

De închiriat *etajul de sus compus din cinci camere, două antrete, ogradă spaţioasă şi bucătărie, cu ateuanse în casele diu strada Sft. Andrei No. 3 dela Sft. Gheorghe curent care incă nu s'a închiriat. A se adresa la proprietara Maria Lupu de la orele 9-11 jum. dim. şi dela 2—5 p. m. în acele case.*

Banca Moldova

— SOCIETATE ANONIMA —
Capital 3.000.000.—
Varsat 2.000.000.—Rezerve 400.000

Inchiriază în tezaurul ei pe timp de 3,6 şi 12 luni compartimente de oţel de diferite, dimensiuni pentru păstrarea de bijuterii, documente şi ori ce obiecte preţioase în schimbul unei chirii variînd între 20 şi 40 lei anual. Tezaurul se poate vizita ori cînd.

Se caută **o dactilografă care ştie limba română şi germană. A se adresa la ziar sub «Ţ. I. I.»**

Dr. Suzana GROSI

Asistentă la clinica obstetricală
BOLI DE FEMEI—FACERI
—Iaşi.— Strada Anastasie Panu No. 43—

Johan Krzyzanowski

Atelier special de Construcţie în fer şi ori ce instalări electrice

CU LOCUINŢA
Str. Iaşi, Păcurari 17

ATELIERUL
Str. Şcoalei (Păcurari)

RENUMITUL MAGAZIN DE MUZICA

„LA INGER"

IAŞI.— Strada Stefan cel Mare No. 4.—

Face cunoscut Onor. sale clientele, cît şi Onor. Public, că, cu ocazia Sft. Sărbători a mărit Magazinul său şi i a sosit un **Mare transport de Gramofoane**, reputata marcă **Inger** precum şi **Parlofoane fără goarnă** începînd de la **Lei 35** pînă la **700.**

Asemenea a primit **25,000** plăci, începînd dela **2** pînă la **35** Lei bucata, cu **ultimele noutăţi** ca: **Dansuri, Opere** şi toate operetele noui, cîntate de artiştii trupei **„Grigoriu"**, precum şi **Plăci speciale** cîntate de celebri artişti ca **Carusso, Tita Rufo, Tamgua** etc.

Vast asortiment de **Instrumente muzicale, Maşini de cusut Biciclete, Arme de vânat, Revolvere, Case de bani, Ceasornice Pendule, Mobile de lemn şi fer** etc.

Vinde şi cu plata în rate.

JACQUES CALMANOVICI
Strada Mare No. 4

Filiala. — Paşcani str. Mare
Sucursala. — Codăeşti, Jud. Vaslui

KALODONT

PASTĂ DE DINŢI

de vânzare la: PARFUMERIĬ, FARMACIĬ, DROGUERIĬ etc:

F. A. SARG'S SOHN & Co., Viena-Berlin-Paris

Reprezentant: Sam. Löbl, Bucureşti.

25 %!

ECONOMIE

PRIN INTREBUINŢAREA

Săpunului Popular

DIN FABRICA „STELLA" BUCUREŞTI

NEVRALGIILE

Hapurile Doctorului Moussette

ADVERATELE HAPURI MOUSSETTE ușurează și vindecă *Nevralgiele* cele mai grele de tămăduit, *Migrenele, Cefaleiele, Sciatica, Afecțiunile reumatismale acute și dureroase* care le resistă la toate celelalte remedii.

ADVERATELE HAPURI MOUSSETTE trebue luate la mese. In ziua cea d'antâiă să se ia 3 hapuri: unul dimineață, unul la dejun, și unul la cina, séra. Dacă bolnavul n'a simțit o ușurare, va lua 6 hapuri a doua zi: 2 dimineața, unul la dejun, și unul la cina, séra. Nu trebue să ia mai mult de cât 6 pe zi.

A se cere: Les VÉRITABLES PILULES MOUSSETTE de CLIN & Cie, de PARIS, cari se pot găsi la toți Droghierii și Farmacienii.

9 ANI DE SUCCES 9

Cinematograful Pathé Frères

Sala Circului Sidoli

Reprezentaţii în fie-care seară la orele 9

Duminicele, Sâmbetele şi Serbătorile, câte

Două Matineuri, la 3 şi 5 ore

Pe ecranul nostru apar toţi corifeii marilor teatre din Paris, Berlin, Kopenhaga, Viena, Roma, Milano, etc. ca: Sarah Bernhardt, Jane Hading, Etiévant, Alexandre, Robinne, Wiehé, Psylander, Henny Porten, Asta Nielsen, Max Linder, Prince, etc, etc.

Dreptul de excluzivitate a tuturor filmelor Pathé e concesionat numai filialei din Iaşi (Circul Sidoli), asemenea ne bucurăm de privilegii de la cele mai mari case care editează filme de lung metraj.

CINEMATOGRAFELE PATHE FRÈRES

sunt răspândite pe întreaga suprafaţă a pământului. Ele sunt vizitate de pătura cultă, de întreaga elită şi de toate straturile sociale.

Cinematografele Pathé Frères distrează, dând în acelaş timp cultură şi educaţie.

Pe cei câţi-va metri de pânză se resfrânge vastitatea tuturor domeniilor activităţei omeneşti; această pânză întrupează pedagogia şi întreaga enciclopedie.

Filme de popularizare ştiinţifică.—Escursiuni prin cele mai pitoreşti regiuni din întregul univers.—Toate sporturile moderne.—Vulgarizarea idustriilor.—Manevrele armatelor pe uscat şi pe mare.—Invenţiile şi noile descoperiri.—Pathé-Journal şi Eclair Journal, ziarele însufleţite care ne arată în fie-care săptămână tot ce se întâmplă mai de seamă în lumea toată. etc. etc.

Comedii, scene hazlii, scene artistice de varieteu, redare cinematografică a scrierilor celebre, etc. etc.

TOTUL REDAT CLAR ŞI PERFECT

Stagiunea de iarnă în vasta Sală Sidoli, cea de vară în Grădina Traian, anume aranjată pentru reprezentaţii cinematografice.

„ANCORA"

(ANKER)

Societatea de asig. asupra vieţei şi de rente în Viena

Aprobată prin decretul Ministerului de Interne şi No. 10141 din 1 Decembrie 1858.

Concesionată pentru Romînia prin înaltul decret domnesc No. 1934 din 19 Decembrie 1869.

Fonduri de garanţii la 31 Decembrie 1912 Lei 215 Milioane
Rezerve de premii şi de fond. asociaţilor Lei 190 Milioane
Asigurări lichidate „ 478 „
Situaţia asigurărilor la 31 Dec. 1912 Lei 632 Milioane

Cauţiunile depuse la Casa de depuneri din Bucureşti, pentru asiguraţii din România Lei 7,781,500

Avantagii deosebite ce societatea „Ancora" (Anker) acordă asiguraţilor săi:

Instacabilitatea poliţiei.
Prelungirea automatică.
Reducţiunea asigurărei.
Drept de împrumut.
Poliţa universală.
Plata imediată a capitalului asigurat.
Preţ mare de rescumpărare.
Schimbarea ocupaţiunei fără importanţa etc.

Societatea „Ancora" încheie:

Asigurări pe caz de viaţă şi deces în combinaţiune cu scutirea de plata premiilor în caz de invaliditate şi oferirea unei rente de 10 la sută din suma asigurată, precum şi riziculd e război contra plăţei unei taxă unică de evidentă de 2 la mie din suma asigurată.

Asemenea toate celelalte combinaţiuni moderne—cu şi fără examen medical.

Direcţiunea pentru România
BUCUREŞTI
Agentul general pentru Iaşi,

IOSEPH POPPER

Str. I. C. BRATIANU No. 166
(foastă strada de Sus)

SALI PORJES

Vechea şi renumita Magazie de MODE ŞI CONFECŢIUNI PENTRU DAME

aduce la cunoştinţa Onor. sale clientele şi a Onor. Public, că s'a mutat şi nou aranjat în **PIAŢA UNIREI**, *vis-a-vis de Hotel Trajan, casa fost „Banca Moldova", unde a înfiinţat şi un atelier pentru Confecţiuni.*

Sanatorul Dr. Tzaicu

IAŞI, str. ZMEU No. 3

Chirurgie. Complect şi perfect instalat din punct de vedere chirurgical. Săli speciale pentru operaţiile septice şi aseptice. Sală de sterilizări cu aparatele cele mai noi. Instrumentar ireproşabil. Se practică ori ce intervenţii.

Secţiunea de Chirurgie ortopedică prevăzută cu o instalaţie specială de **Mecanoterapie.** Se aplică aparate ghipsate, bandaje, se face gimnastică ortopedică, redresări, extensiuni etc. Se tratează: deviaţiile coloanei vertebrale, Mal de Pott, coxalgii, fracturile, luxaţiile, anchilozele, ankilozele etc. etc.

Razori. Sală specială. Moasă diplomată în permanenţă.

Medicină. Se primesc toate maladiile. Se tratează bronşite cronice, emfizemul pulmonar, scleroza pulmonară, aderenţile pleurale cu aparate de gimnastică respiratorie.

Boli nervoase. *Electroterapie*, curenţi electrici băi electrice, masaje vibratorii electrice, epilaţie electrică. *Hidroterapie.*

Se tratează *sifilisul* prin noile metode: *injecţii Ehrlich* (606) sau mercur după indicaţii. Se execută toate *regimurile.* Se fac *analize* de sânge, urină, spute; sero-reacţiunea Wassermann. Se primesc în pensiune convalescenţi şi infirmi.

Directorul şi internul locuesc în sanatoriu. Ingrijire serioasă şi foarte conştiincioasă. Preţurile adaptate la toate straturile sociale, Policlinică, consultaţii între 1—3 p. m. Prospecte la cerere. Telef. 59.

PHOSPHATINA FALIÈRES

Cel mai bun aliment al copiilor

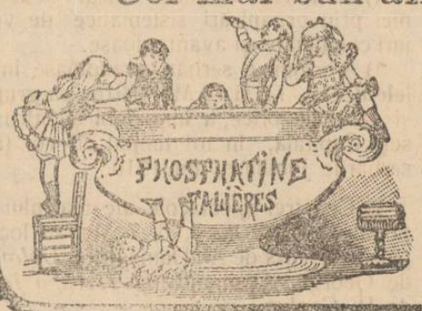

Recomandat de la vârsta de 7-8 luni, în momentul înţercărei şi în timpul creşterei. — Ajută dentiţiunei şi formărei oaselor. — Previne sau opreşte diareea aşa de frequentă în timpul căldurilor.

Folosire pare tuturor stomacurilor delicate, [illegible] ştrănilor, convalescenţilor.

PHOSPHATINA FALIÈRES este inimitabilă.

DEPOSIT GENERAL:
6, Rue de [illegible] cherie, PARIS şi *pretutindeni.*

Tipografia H. Goldner, strada Gheorghe No. 17 Mirzescu—Telefon No. 36.

ABONAMENTE

5 BANI

Un an . . . 20 lei
6 luni . . . 10 lei

OPINIA

ANUNȚURI

Un rând pag. III, 50 b.
„ „ „ IV, 40 „

5 BANI

ZIAR CONSERVATOR-DEMOCRAT

Administrația: Tipografia H. Goldner, Iași.
— TELEFON No. 36 —

Sub direcțiunea unui Comitet

Anul XI—No. 2167—Sîmbătă 3 Mai 1914

Gh. PANU și d. TITULESCU

(reflexii cam tardive despre ultimul discurs al d-lui Titulescu)

Cetind frumoasa cuvîntare și nu numai frumoasă—frumos, vorbesc mulți la noi—dar înțeleapta, umana, logica cuvîntare a d-lui Titulescu, am avut impresia, pe care de sigur au avut'o toți cari au ascultat-o și cetit-o, că un nou, mare și frumos talent a pătruns în viața noastră politică.

Și stăpânit de această impresie dătătoare de nădejdi, căci apariția a noui oameni în luptele politice, inviorează inima fie-cărui obosit de a vedea aceleași figuri și înfricoșat că lumea începe a sărăci în oameni de valoare. Multă vreme am cugetat la bucuria acelor cari spre apusul vieței lor văd că noui suflete, pregătite pentru viața, răsar în lume spre a transmite lumina și căldura propriilor lor sforțări, propriile lor gînduri.

Dar curioasă coincidență, în aceași gazetă în care citeam rezumatul cuvîntărei d-lui Titulescu, am găsit scrisorile lui Cheorghe Panu scrise în zilele primelor succese avute în Parlament. Și coincidența aceasta mi-a mărit și mai mult predispoziția de a cugeta la evenimentul care se săvîrșise la consacrarea a unui nou om mare, a unui nou talent politic, al unui nou cetățean al micei țărișoare dintre Carpați și Mare.

Zeci de ani în urmă un tînăr tot așa de talentat. tot atît de umanitar în vederi, culegea succesele talentului său. Și atunci ca și eri cînd d. Titulescu vorbea măiastra sa cuvîntare, Camera luase înfățișarea zilelor de serbătoare. Vorbea un om care avea ceva de spus, vorbea un om care știa ce trebuie să se facă, vorbea un om care pătrunsese cu o intuiție nativă nevoile țărei sale.

Și ori-cît de nedreaptă e politica noastră, cît de pătimașe sunt luptele ei, totuși acei cari o fac—trebuie să le recunoaștem meritui—nu se pot opri de a nu saluta talentul, de a nu aplauda originalitatea.

Acum cîteva decenii bătrînul Ion Brătianu îmbrățișa pe Panu care-l ataca căci în atacurile acestea nu vedea numai vorbele adversarului dar un suflet nou, o inimă de elită.

Cînd d. Cuza a căutat să întrerupă pe d. Titulescu, d. M. Culoglu care prezida în acea zi Adunarea Deputaților n'a putut să se reție și înăbușind politicianizmul său a spus micului om dela Iași, cu toată sinceritatea:

— Mă mir, d-le Cuza, că frumosul talent al oratorului nu vă inspiră respect.

Gestul lui Ion Brătianu față de talentul care se arăta pe atunci în Panu va rămîne ca o sinceră expresie a admirației omului politic pentru omul mare, ori-care ar fi vederile lui; apostrofa d-lui Culoglu făcută omului negru din Iași face cinste politicei noastre, căci prin acea apostrofă s'a arătat că ne putem rîdica mai presus de vederile inguste de partid și putem da talentului cinstea și admirația pe care o merită.

Și sunt reconfortante aceste constatări. Într'o țară în care cu atîta ușurință se fac gloriile, într'o țară în care cu atîta lipsă de tact se proclamă talentele, într'o țară în care politica forțează și pe cei mai onești din oameni politici a pune adeseori în evidență oameni fără talent e o plăcută întîmplare cînd vezi, că adversarului de valoare îi se dă cea ce îi se cuvine.

Aceasta arată că nu este încă atrofiat bunul simț, fondul de cinste și că este viguroasă și temeinică conștiința oamenilor noștri politici și că în fața adevăratului talent toți trebuie să se plece.

Și sunt reconfortante aceste constatări căci ele dau curaj și încredere acelor ce muncesc, acelor ce sub haina lor poartă o inimă și au în fundul ochilor lor privirile largi cari îmbrățișează toate evenimentele și toate aspirațiile țărei lor.

Căci ori cît de puțin ar fi vanitoasă firea omului de talent și ori cît de indiferentă ar fi ea față de măguliri, totuși nu se poate ca o inimă omenească să nu tresalte de bucurie cînd se vede primită și recunoscută.

Cum Gheorghe Panu scria în zilele de succes de la Cameră tovarășului său, impresiile sale și în acele impresii strecura mulțumirea de a se fi văzut apreciat în justa sa valoare, de sigur că și d. Titulescu a scris sau a gîndit după frumoasa ședință de la Cameră că n'a fost zadarnică munca sa și că e fericit de a fi fiul unei țări în care talentul e recunoscut, în care omul ales e căutat. Căci sunt țări, din nenorocire și încă multe, în care spiritul liber, gîndirea frumoasă, elocința, nu numai că nu găsesc admiratori dar sunt urmărite, persecutate, ca rele, ca obîrșie a preînoirei sociale dăunătoare unei ordine de mult stabilite. Cum sunt astfel de țări sunt și oameni cari se tem de ori-ce este nou, de ori-ce ce este puternic, de ori ce este mare, căci noul, puterea, mărirea, pot zdruncina edificiul clădit cu atîta trudă din fărămiturile unei vieți trecute. Oare lupta contra prefacerei politice care se pregătește la noi, nu e dovada cea mai puternică a acestei temeri în față forțelor noui chemate de a veni în viața publică, a forțelor noui cărora li se pregătește posibilitatea de a se manifesta.

Ce ar fi dacă în locul cîtor-va boeri ar fi toată țara la fel?

Ce ar fi fost dacă și în trecut la glasul cîtor-va ar fi răspuns toți.

Unde ar fi fost progresul pe care azi îl constată fiecare, unde ar fi lumea acea care ori-cît de vinovată ar fi în multe nevoi de care sufere țara, e totuși o lume conștientă de datoria ei, o lume doritoare de vremuri mai bune.

Lumea aceasta a îmbrățișat talentul unui Panu, talentul unui Take Ionescu, lumea aceasta salută azi în Titulescu pe unul din marii, din bunii fii ai țărei românești.

Se poate să mă înșel, dar cred că unde-va, pe un petec de hîrtie, sau într'o scrisoare cîtră un tovarăș, d. Titulescu a trebuit să noteze etapa străbătută în viața sa cu un cuvînt de bucurie, cum a însemnat'o și Gheorghe Panu pe a sa.

Iar lumea noastră politică salutînd izbucnirea acestui nou talent a dat dovada seriozității sale de a fi putut aprecia un om, sensibilității sale, de a nu fi rămas rece față de frumos, dreptății sale de a fi fost justă cu o nouă glorie a ei.

Și avînd aceste calități ori-ce ar spune pesimiștii în România, lumea noastră politică e încă una din cele mai bune și puternice arme în dezvoltarea și propășirea țărei.

Dr. I. Dusc'an

D. Take Ionescu și reformele

Ce admirabilă prevedere, cîtă pătrundere adîncă la cel ce se chiamă Take Ionescu, șeful conservatorilor-democrați.

Ori ce s'ar zice, dar cert e că în toate momentele însemnate ale vieții noastre de Stat, sfaturile lui au fost ascultate.

Acum în urmă țara noastră a trecut și va trece prin două împrejurări decisive pentru viitorul ei: campania din Bulgaria și reformele interioare.

Vocea șefului nostru a fost ascultată pentru rezolvirea chestiunei externe, și nu rămîne îndoială că tot așa va fi și cu privire la organizarea internă, la reformele ce se vor desăvîrși în interiorul Statului.

Va rămînea numai o umbră în tabloul ce se va desfășura cu ocaziunea întocmirei reformelor.

In adevăr dacă gloria externă a putut fi împărțită între partidul conservator și cel conservator-democrat atît în fond cît și în aparență, de astă dată gloria de a fi rezolvat problema internă va fi în aparență a partidului liberal, de și în fond vor fi pus umărul pentru realizarea reformelor și conservatorii-democrați.

Pentru ca aceste reforme însă să aducă tot binele ce-l așteptăm de la ele, pentru ca Romînia viitoare *să fie mult mai frumoasă ca cea de azi, pentru ca la razele ei bine-făcătoare să se încălzească cît mai mulți, d. Take Ionescu preconizează* teoria contractului între partide.

Cu prilejul rezolvirei chestiunii interne d. Take Ionescu a propus și luptat pentru un guvern național. *Atunci ideia s'a lovit de o rezistență, peste care nu s'a putut trece, din partea liberalilor.*

Astăzi teoria contactului între partide găsește adversari în partidul conservator.

E o diferență însă între aceste două feluri de rezistențe. Liberalii au avut în vedere interesele partidului lor, pe cînd conservatorii se opun pentru că au în vedere pe omul *ce propune. Avem însă credința, că după cum liberalii s'au căit pentru că s'au lasat a sta în umbră cu privire la marele act național al mărirei patriei, tot așa va fi și cu conservatorii, cari* pentru persoană, *lasă să scape momente hotărîtoare, fără ca ei să iea parte la ele.*

Dar iarăși avem credința, că după cum înțelepciunea d-lor Maiorescu și Take Ionescu ne-a adus la un tratat de pace extern durabil, *tot așa de la înțelepciunea d-lor Ion I. Brătianu și Take Ionescu va* depinde să obținem și o pace internă durabilă.

Și fiind-că vorbim de contact între partide, combătut ce e dreptul, dar nu irealizabil, ce ar fi de exemplu, dacă partidele s'ar înțelege ca la alegerile ce vin, la colegiul III să nu candideze din fie-care parte, de cît țarani?!

Căci chestiunea, ce urmează a fi pusă în discuția Constituantei e chestiunea țărănească, *măcar că o numim* chestia agrară și electorală.

In adevăr, pentru cine facem aceste reforme dacă nu pentru cei 85 la sută din populațiunea noastră?

Și n'ar fi frumos și cuviincios ca viitoarea adunare Constituantă să aibă în sinul ei 38 de țărani.

N'ar fi de folos ca atunci cînd e vorba de o așa de mare clasă socială, cînd e vorba de a-i da o nouă îndrumare și prin aceasta înțelegem a se da îndrumare nouă chiar Statului, a cărui mare majoritate o alcătuesc ei, să se asculte și glasul țăranilor?

Și dacă am avea 38 de țărani în Camera Constituantă, avem credință ca vocea lor va fi ascultată, iar nu ca acum cînd în corpurile legiuitoare se văd căte doi ori trei țărani, dar și aceia mai mult cu numele, și după cum zic unii, de carnaval ceia ce face că nici nu sunt luați în samă.

V. I. Radu

NOTA ZILEI

«Marele Rosetti»...

Nu numai de 1 Aprilie, dar și de 1 Mai cînd, după o zicală romînesc „trimiteți pe prostul unde vrai"—păcălelile sunt la ordinea zilei.

Bună oară în gazetărie.

Afișe mari anunță apariția de 1 Mai a ziarului «Romînul» «fundat de marele C. A. Rosetti».

Foarte bine, Rosetti a fost un Romîn ilustru, un mare bărbat de stat dar a *fost*.

De ce însă e atît de pedepsit după după moarte, sărmanul?

Vr'o 2—3 ani 'a torturat Caion, scoțînd «Romînul» cu același en-tête: fundat de C. A. Rosetti».

Acum e vorba să-l scoată alți Caioni, politici nu literar, afișînd din nou: «fundat de marele Rosetti».

Rău e, domnule, să fii om mare într'o țară mică!

Mici Polemici

Ce ar dori mai cu seamă să vadă turcii cînd vin la noi?

— Luna.

La ei acasă nu au decît Semi-luna.

*

D. G. Nîrzescu a cedat repede în chestia tramvaielor aflînd că vine să candideze la Iași un anti-tramvaist ca d. P. P. Cap.

*

Misiunea turcă din Constantinopol se află la Livadia, reședința Țarului rus.

Intelectualii turci venind la Iași au găsit pe rotorul... rus.

E destinul lor să dea tot peste Ruși!

*

Poetul bracadabrant Macedonski dedică vechil său roman Thalassa *(„Marea") lui onel Protopopescu-Pake.*

...Il deunță, cu alte cuvinte, că e și pește, numai apaș.

*

Intre cînsările în poliție pe ziua de 1 Mai găsim pe C. Pălinescu.

— Iată unul care a putut să bea pelinașul drept adalmaș de Armindeni.

*

Să n se mire oaspeții turci că sunt foarte căutați în prăvălii, în hoteluri, restaurante etc.

La noi este proverbial că... «turcul plătește».

*

De ce nu mai vor scrîșmarii să fie abonați la „Evenimentul" d-lui Stroja?

— Pentru că le face concurență prin... beștiale cuvinte.

*

Musafirii turci se vor simți la noi ca la ei acasă. Dacă vor rămînea mai mult va putea descoperi aci destule moravuri... bizantine.

ECOURI

Cinquantenarul internaționalei.—La 28 Septembrie 1864, în urma meetingului de la Saint Martin's Hall din Londra, la care luaseră parte muncitorii grupați în Trades-Unions, cum și muncitorii francezi neorganizați încă în sindicate profesionale, se creeazā Internaționala. De altfel la meetingul de la Saint Martin's Hall au luat parte mulți mandatari ai diverselor națiuni. Două documente de mare importanță au fost cetite în adunarea aceasta: adresa lui Odger în numele Englejilor și răspunsul lui Olain în numele Francezilor Ideia fundamentală pe care o cuprind e următoarea: națiunile trebuesc liberate de opresiune; poporul se ridică în contra monopolurilor și privilegiilor; munca, e singura bază legitimă a proprietății individuale. Umanitatea trebue împiedicată să se devidă în două clase: proletariatul se va salva prin solidaritate.

*

Repertoriu.—Robert Federn a întocmit un «Repertoriu bibliografic al literaturei franceze de la origine și pînă astă-zi». Rémy de Gourmont, care scrie o prefață aci, o judecă ast-fel: Repertoriul acesta ne dă mijlocul de a găsi îndată autorii cei buni (în senzul cel mai larg) și ne indică unde ne putem adresa pentru a ni-i procura. L'am putea numi un ghid practic și critic al literaturei franceze: critic, pentru că elimină tot ce e rău și inutil; practic, fiind-că nu ne arată unde a existat cartea, ci unde o găsim acum». Autorul însoțește lucrarea cu un tablou și o clasificare a literaturei franceze în secolul al XIX și XX, prezentată pe școli și pe tendințe.

OAMENI ȘI LUCRURI

Iașul turcesc

Numai cu vre-o 2—3 decenii în urmă să fi venit la noi oaspeții turci și ar fi rămas uimiți de asămănările orașului nostru cu atîtea colțuri și aspecte ale Stambulului, vechea lor Capitală.

Am aparținut multă vreme Orientului, legați de el, de formele lui primitive, de viața lui simplă și nepretențioasă; am fost timp de secole, socotiți ca făcînd trup cu trupul mareei Impărății musulmane,—așa în cît nu e de mirat că orașele în genere, orașul nostru în deosebi au avut caracterul tîrgurilor turcești.

Cu atît mai mult, dacă ne gîndim la o epocă mai veche, bună oară acea în care Vasile Alexandri zugrăvește „Iașul în 1844" într'un stil pitoresc și suggestiv, stăruind asupra amestecului ciudat de occident și orient care alcătuește capitala Moldovei.

«...Zidirile noui formează partea europenească a orașului. Cît pentru partea cea orientală, ea este repezentată prin o mulțime de hardughii vechi, 'nalte, strîmbe, mucede, cu pereții afumați și crăpați, cu ferestrele mici și chioare, cu streșinele putrede și ascuțite, cu scările întunecate, cu odăile ofticoase, cu ogrăzile mari și pustii, cu grădinele pline de buruene sălbatice și cu ziduri groase prin prejur. Cuiburi de buhne, locuinți de stafii ce te înfiorează și unde ți se pare că vezi zăcînd cîte un matuf gîrbov, cu ghighilir pe frunte, cu matănii în mînă și care hărcăește, ocărînd necontenit cîteva țigance sdrențeroase ce stau dinaintea lui.

«Mai adauge la acest tablou cîteva clopotniți rotunde sau cvadrate, fără stil cunoscut, cîteva cișmele cu inscrieri grecești și turcești și vei avea idee destul de lămurită despre acea parte a Iașilor pe care o numesc orientală, neavînd alt cuvînt ca s'o botez mai bine...»

Mai caracteristică este descrierea pe care o face despre Iași boerul literat Al. Russo în acea plastică schiță franțuzească pe care a tradus-o d. Sadoveanu în «Viața Romînească».

Dar nu avem intenția de a face un excurs etnico-istoric în trecutul Iașului.

Sub ochii noștri chiar orașul a mers transformîndu-se cu destulă grabă, chiar dacă Iașul este departe de aspectul cu totul modern al celorlalte Capitale ale țării, rivală întru totul cu centrele mari europene.

S'a transformat doară, în decursul anilor și Capitala Turciei, atît de refractară unor mari prefaceri,—legată prin o tradiție puternică, adînc înrădăcinată, de formele primitive ale unui oraș clasic-oriental.

Vechiul Stambul contrastează ciudat cu cartierele europene, Pera, Galata și celelalte. Dar nu aceste din urmă fac astăzi fala vechei cetăți a lui Constantin și nu ele atrag nenumăratele convoiuri de vizitatori europeni. Ba, sunt scriitori europeni care se revoltă în potriva străduințelor de transformare a Capitalei otomane și de aceia vom spune cîte ceva asupra acestui din urmă fenomen.

Rodion

Insemnări pe evantaiu

— Păpușile

E sărbătoarea păpușilor! Un prilej de înflorire sufletească, în mijlocul vieții revărsate de zei din fie-care mugure, din fie-care bob de floare, din fie-care fir de bambus. E o clocotire policromă de rîsete limpezi, de gesturi fragede și cîntece săltărețe, sub bolți de cireși îmblăniți și sub ninsoarea de raze a soarelui de Martie.

Și fie-care se duce în cartierul serbărilor,—caci orice prilej de petrecere e primit cu bucurie. E curios amestecul acesta de gravitate sceptică și resemnare zîmbitoare al poporului de toate zilele, cu exuberanța naivă a deselor sărbători.

E greu să ghicim sufletul japonezilor. Pare că nici a logică nu leagă sentimentele lor, nimic nu pornește din inimă, nimic nu e cugetat,—atît de complex, atît de ascuns e sufletul lor pentru un străin, și poate că și pentru dînșii.

Sub masca surîsului, săpat par'că în colțul buzelor, e o taină grea de pătruns.

Ei fac cu totul altceva de cît ceia ce'ți spune fața. Zîmbetul lor e poate expresia de ură înverșunată ori durerea mușcătoare a dorului. Și de ce oare, e o rușine să mărturisești chinul dragostei,—de ce disprețuește japonezul pe cel ce'și plînge soarta.

Infățișarea japonezilor e ca și țara lor: minunată în frumuseți, înnecată în lumină și sfîșiată de desubt de năpraznicele curente de lavă. Și faptele lor de bravură, de altruism,—de morală supremă, țîșnesc cu violența și măreția distrugătoare a erupțiunilor vulcanice. Sunt atît de sublime, atît de curate, în cît ucid. Intensitatea sentimentelor e atît de mare în cît coardele simțirii lor se rup, sfîșiind carnea. Și totuși zîmbetul nu dispare. Și petreceriie sunt atît de dese. O atracție tainică adună poporul în cartierul serbărilor. E pornirea instinctivă a rîsului; și poate că japonezii nici nu știu că rîsul e leacul cel mai bun al suferințelor..

Prin lunga aleie de cireși, se înșiră bazarele, în fluturarea scînteietoare a lampioanelor și-a steguleților cu inscripții simbolice și fragmente de cîntece. In valurile de miresme și de lumini vii, mulțimea se frămîntă, se învîrtește în jocuri și rîde, rîde cu toată ființa ei,—rîd și florile ce-o împodobesc și cumpără mereu amulete, zei protectori, jucării și păpuși—păpuși mai ales.

Ca în cosciuguri rînduite în șiruri dese, norodul pitic al păpușilor stă încremenit, cu ochii mari, muiați în luciul nopții. Toate costumele naționale se găsesc in aceste expoziții, și finețea cea mai rafinată a nuanțelor țes flori mari, crisanteme și rozete, fantezii aeriforme și vignete capricioase. Fluturi rari de mătasă se prind ca niște îndrăgostiți bizari pe brîul kimonoului și reflexe metalice tremură în coafurile migăloase.

Și toți privesc fermecați la arătările acestea minuscule, le vorbesc ca unor dragi prieteni,—și copiii sărută ochii reci de sticlă cu patima bucuriei lor naive, fecioarele le primesc ca dar al dragostei sfinte, părinții le iau ca talisman, iar bătrînii înzăpeziți vor să-și găsească acolo tinerețea plecată de mult...

Și cînd privești mulțimea ce se frămîntă pe larga aleie, îți pare că vezi un norod de păpuși vii, multicolore, pline de bucuria de-a trăi, și cari nu știu că viața are pe lîngă lacrimi de rîs și mărgăritarele durerii...

Păpuși înviate din micile lor coșguiguri așezate în șiruri dese prin bazare, —cari aleargă și fac nebunii, căutînd să sorbă cît mai mult nectar din potirul plăcerii... Păpuși din țara lui Soare-Răsare, —păpuși din raiui pămîntesc al vieții mult visate.

Eug. D. Relgis.

LAPTE CONDENSAT NESTLE

Cereţi mostre şi modul de întrebuinţare la casa „NESTLE“ Str. Mîntuleasa No. 6. Bucureşti.

Circulara d-lui C. Dissescu

Cu privire la activitatea extra şcolară

IV

Cercurile Culturale-Predica

Şezătorile pregătesc ziua cea mare a Cercurilor Culturale.

Satul e atunci în Sărbătoare.

Dimineaţa, bătrîni şi tineri vă adunaţi la biserică. Copii şcoalei vor veni acolo cu stindardul lor, aşa cum merg micii Şviţeriani, Duminica şi Sărbătoarea spre bisericuţile gotice din vechile cătune ale Alpilor. Corul copiilor, dacă e pregătit pentru asta, va cînta răspunsurile liturgice.

Cetiţi, Apostolul. Un copil va spune „Tatăl Nostru“, iar altul „Simbolul Credinţei“. Aţi pătruns vreodată bucuria părintelui, care-şi ascultă copilul în biserică?

In ceasul *predicei*, preotul va vorbi din uşa altarului.

El va lega de cuvîntul Evangheliei duminicale, sfaturi şi învăţături, care totdeauna vor pleca dela lucruri reale, dela casa şi nevoile omului. Dacă preotul nu vorbeşte, învăţătorul trebuie să se scutească şi el de aceasta?

Daţi amvonului gias.

Gîndiţi-vă că uriaşa cultură protestantă îşi are sufletnl ei în amvon. De acolo se revarsă acea religie care stăpîneşte tot: sufletul şi creaţiunea lui — viaţa şi arta.

A predica — aceasta e cea mai înaltă datorie socială a unui învăţător.

Mîntuirea poporului atîrnă de cuvîntul lui. De la Biserică, plecaţi apoi la «Cassa Naţională», dacă aceasta s'a înflinţat.

După masă, deschideţi serbarea Cercului.

Cuvîntarea de acolo va avea acum ca temei de înţelegere lumina pe care aţi răspîndit-o în şezători şi dacă în aceste şezători aţi lucrat cu iubire, oamenii vă vor urma, aici şi pretutindeni.

Activitatea în plimbări.— Anchete

Invăţătura legei celei nouă, apostolii au dat-o pretutindeni, unde sufletul lor întîlnea omul. Nici unul din ei n'a cutreerat lumea pentru a o privi numai ca o pasăre a văzduhului. Ori ce drum al lor a fost o misiune răspîndirea adevărului evanghelic.

Aşa trebuie să fie plimbarea ori cărui învăţător. Cînd aţi trecut pragul casei şi aţi pornit în sat, aveţi şi atunci o misiune, să trimiteţi lumină în inima oamenilor, să trăiţi durerea şi bucuria *tuturor*, să sporiţi iubirea din inima lor.

Aşa numai veţi cunoaşte poporul: aproprindu-vă de sufletul lui.

Nu cercetaţi numai casa, curtea, grădina, pridvorul de odihnă, livada ori holda de pîine, ci căutaţi pretutindeni inima omului,—gîndirea lui, iubirea lui, lacrimile lui.

Vorbiţi cu fiecare. Intraţi în casa fiecăruia. Ascultaţi-i pe toţi şi vorbind tuturora, faceţi lumină. Au nu spuneţi toţi că vreţi binele şi îndreptarea oamenilor?

Aceste plimbări trebue să fie anchete sociale, ca acelea pe cari le fac în Anglia, tinerii Apostoli ai iubirii de oameni.

Faceţi aceste anchete şi atrageţi atenţia asupra tot ce aflaţi, mizeria poporului înainte de orice altă primejdie.

Informaţi de toate „Biuroul [activităţii sociale“ din Cassa Scoalelor, ca cei ce urmăresc binele poporului, să lupte pentru săvîrşirea lui.

Inalţarea unui popor spunea Pestalozzi nu se poate săvîrşi numai printr'o schimbare a stării sale politice şi economice ori a condiţiilor din afară ale vieţii; ea trebue întemeiată pe o regenerare lăuntrică.

Această regenerare o săvîrşeşte obştească cultură naţională pe care trebue s'o propovăduiţi în şezători prin predici, în Cercurile culturale, în acele primblări de misionari.

Domnilor Invăţători,

Dacă credinţa are nevoie de biserică, nu credeţi că şi cultura are nevoe de un cămin al ei?

Pentru aceasta vă îndemnăm să întemeiaţi pretutindent acele

„Casse naţionale“

despre care s'a scris în Buletinul activităţii sociale anexat «Albinei» şi al căror Act de Fondaţie şi Statute s'au publicat tot acolo în numărul de la 1 Decembrie a. c. cu o notiţă din care reproducem aci următoarele:

«Prin înfăptuirea acestei instituţiuni de cultură pentru trezirea sufletului românesc la viaţa naţională, se aduce poporului nostru o nouă şi mare ofrandă de bine.

«Noi credem că în sînul atîtor milioane de romîni, nu se va găsi un singur preot sau învăţător, care să nu răspundă la chemarea noastră pentru înfăptuirea acestui ideal românesc. Fiecare clipă pierdută acum, înseamnă tot atîtea foloase perdute, pentru întărirea şi ridicarea neamului românesc.

Domnilor învăţători,

Imprejurările vieţei de acum, priveliştea sufletului românesc de azi au făurit chemarea noastră.

V'am spus: aţi făcut o epocă economică, faceţi şi una culturală.

Impreunaţi buna stare a poporului cu conştiinţa intereselor lui şi cu o cît mai înaltă cultură naţională şi pregătiţi vremea de aur a vieţei româneşti.

Incheem aceste rînduri, cu cuvintele marelui Pestalozzi, rostite de el, după plecarea sa din Münchenbuchsec:

Nădejde mare punem în voi. Faceţi să nu ne înşelăm. Trăiţi pentru săraci şi pentru popor, căci numai aşa vă apropiaţi de Isus Christos şi ajungeţi vrednici de el.

DIN ALE MUZICEI

In viacul al V-lea, muzica greacă, această soră bună a poeziei, era constituită în tot ansamblul ei.

Ea însă, cel puţin prin sistem, era mult mai variată ca a noastră. Avea mai multe feluri de game sau moduri distincte, pe cînd noi n'avem de cît două, pe care se pare că grecii nu le-au cunoscut, deşi gamele hypofrigiană şi hypodoriană s'ar apropia ceva. Sistemul muzical grec datoră mai ales formaţiunea sa, şcoalei pytagoriene,

Grecii întrebuinţau nu numai intervale de ton şi semiton, dar şi intervale mai mici, sferturile de ton de exemplu. Foarte sensibili muzicei, grecii erau convinşi, că ea influenţează asupra moravurilor şi ca probă găsim pe filozofi şi legişti, chiar prescriind cutare sau cutare mod muzical, ca periculos.

Vom găsi la început muzica insoţind poezia şi mai ales imnurile religioase Ori-ce poet era şi muzicant pe atunci, ce exemplu mai bun de cît Pindar, diriguitor al cîntăreţilor şi instrumentiştilor ce-i executau operile în diferite oraşe ale Heladei?

Desvoltarea teatrului cu corurile sale, fu originea marilor progrese în muzica vocală şi instrumentală.

Mai tîrziu, muzica se separă de poezie. Se ridicară „Odeoane“ destinate anume concursurilor muzicale, chiar de muzică pur instrumentală cum era cel construît lîngă Acropole, de Pericies.

Intrumente diferite erau în uz la greci, dar ei au ignorat Armonia. Polifonia exista, dar era limitată la 2 sunete—acordul de 3 sunete, fondamentul armoniei noastre, era necunoscut.

Mai mult încă, armonia în două voci, nu era admisă de cît în concertul de două instrumente, sau al unui instrument şi a unei voci. Cînd două ori mai multe voci cîntau împreună, erau invariabil în unism sau octavă.

S'au păstrat numai rari şi scurte fragmente din aceste bătrîne cîntări.

O idee ne putem face însă despre cea ce a fost muzica greacă, servindu-ne de importantele descoperiri ale lui Homole, la Delfi, între care un imn lui Apollo în 80 măsuri de 5 timpi.

V.

după Histoire, générale dis beaux—arts de Roger Peyvl.

INFORMAŢII

— D-nii membri ai comitetului executiv al clubului conservator-democrat, sunt rugaţi a se întruni în localul clubului mîne, sîmbătă orele 5 p. m.

Eri s'b semnat contractul între societatea tramvaiurilor şi administraţia comunală, pe baza convenţiunei votată de fostul parlament, pentru prelungirea liniilor de tramvaiu la Copou, Bucium şi Nicolina,

Contractul a fost semnat, în numele comunei, de către d. Toma ajutor de primas şi de d. von Lolhoffel. ca reprezentant al societăţei tramvaiului.

La liceul naţional s'a întocmit lista profesorilor secundari ocupaţi la institute particulare. Aceasta spre a se avea în vedere la întocmirea comisiilor de examinare a elevilor preparaţi în particular.

In Iaşi vor fi trei comisiuni pentru învăţămîntul secundar.

Serbarea în amintirea mişcărei de la 1848 ce urma să se dea de către secţia locală a Ligei Culturale în ziua de 3 Mai, s'a amînat pentru ziua de 15 Mai, data morţii lui Barnuţiu.

Această serbare se va da în sala Teatrului Naţional la ora 3 p. m. şi va consta:

1) Producţie muzicală

2) O conferinţă asupra însămnătăţii acestei serbări şi a mişcării de la 1848, ţinută de d. prof. I. Găvănescul, vice-preşedintele secţiei locale a Ligei.

3) «Despre Simion Barnuţi şi ideile sale juridice, ca fost profesor al Facultăţii de drept din Iaşi» de d. Virgil Arion preşedintele Ligei culturale,

4)Observaţii din viaţa lui Barnuţi de d. A. E. Brandia.

Compania dramatică «Zaharia Bărsan», societar al teatrului naţional din Bucureşti, cu concursul d-lui Constantin Mărculescu şi al d-rei Getta Chernbach, va da Duminică 4 Maiu 1914 orele 9 seara, la Teatrul Naţional, o singură mare reprezentaţie culturală. Pentru prima oară: «Se face ziuă», tragedie într'un mare act de d. Zaharia Bărsan.

Spectacolul se va începe cu «Jurămîntu», dramă naţională de d. Zaharia Bărsan şi „Ca mîini va bate ceasul...“, strigăt patriotic în versuri de d Zaharia Bărsan.

La liceul naţional au sosit 32 certificate de liber parcurs pe căile ferate, pentru elevii cari vor participa la concursul societăţii «Tinerimea Romînă» din Bucureşti.

In comuna Belceşti s'a declarat epizotia de febră aftoasă.

Şcolare.—Examenele pentru posturile de ajutor de învăţător, încep în ziua de 2 Mai, în localul inspectoratului primar din Iaşi.

Candidaţii vor fi chemaţi prin revizoratele respective în zilele hotărîte. Comisiunea de examinare se compune din: d. I. Nădejde, preşedinte şi d-nii N. Popea, I. Jacotă, N. Manoliu şi I. Todicescu, membri.

Sunt admişi la examen, următorii învăţători:

Seria I-a: Examen 2—5 Maiu.—Siminovici Aneta Suceava, Dabija I. Dimitrie Vaslui, Romanescu C. Gheorghe Botoşani, Ionescu V. Maria Bacău.

Seria II-a: Examen 6—9 Mai.—Chirilă Ion, Bugeag Th, Arnăutu Vasile, Croitoru Gh. din jud. Fălciu, Alexandrescu Vasile-Suceava şi Chiratcu Ion Vaslui.

Seria III-a: Esamen 10—13 Mai.—Doroftei Ştefan, Mercia Ştefan, Rîpeanu Magdalena, Vrînceanu Anton, Petcu Vasile, Pavlov Aglaia (Gherghiu), toţi din Vaslui.

Seria IV: Examen 14—17 Mai.—Popescu Nicolai, Vlăhuţă G, Vaslui, Preot Matei C-tin, Gheorgescu Nec. şi Sterienescu Vasile din Iaşi, Fudui Petru Roman.

Seria V: Examen 18—21 Mai. — Ion Plesnilă Roman, Crudu Elena, Gheorghiu Nec., Popescu Maria din Botoşani, Elefterescu Eugenia şi Ştefănescu Th. din Neamţ.

Seria VI: Examen 22—2 Mai.—Preot Gheorghiu Gh, Neamţ, Menu Maria Bacău, Enache Vasile, Literă ih. Pleşa C., şi Rizac Mihai din Dorohoi.

Seria VII-a: Examen 26-28 Mai.—G. Teodoriu, Timofte Vasile, Andovici Haralamb, Lăzărescu Titus, Neculescu Ion, Lungu Mihai, Sandu Mihai, Chiforiuc Nicolae toţi din Dorohoi.

Probele pedagogice se vor nea la şcolile primare din Iaşi.

Noutăţi apărute: «Sănătatea şi Viaţa fericită» cu data de 1 Mai cuprinzînd un bogat material ştiinţic şi feletristic.

Mîne seară, Sîmbătă, va avea loc o serbare în grădina berăriei Imbru, organizată de socialiştii din localitate.

Serbarea va începe la ora p. m.

Intrunirile comitetului executiv şi al membrilor clubului liberal ce erau să aibă loc astăzi, au fost contramandate.

Negligenţe edilitare.—Un cetăţean ne atrage atenţiunea asupra halului în care se găseşte statuia marelui Domnitor al Moldovei, Stefan cel Mare.

Cu dreptul observă dînsul că în zilele de sărbătoare mai ales merg să-l viziteze soldaţi, elevi de şcoale, lumea venită de prin afară.

Cu ce impresiune rămîn aceştia, cînd văd marea neatenţiune, ce se dă monumentului.

Grilajul roşit de vreme, de jur împrejurul soclului bălarii, cimentul de la pietrele soclului dispărute aşa că pietrele stau să cadă. Iată ce vede vizitatorul.

Are dreptate cetăţeanul care ne scrie cînd susţine că nu trebue să se zică «mai aşteptaţi până la isprăvirea Palatului administrativ».

Cine ştie însă cînd aceasta va avea loc şi apoi să nu fie prea tîrziu atunci, aşa ca să fie nevoe de o altă statue.

Regimentul 13 infanterie face astăzi un marş de rezistenţă sub conducerea d-lui colonel G. Liciu, comandantul său, în direcţiunea către Poeni.

Consiliul comunal a fost convocat în seziune ordinară, cu începere de mîne 3 Mai.

Şedinţele vor avea loc la orele 4 după prînz.

Universitare. — D-nii Profesori, agregaţi şi conferenţiari ai Universităţii printr'un comunicat al Rectoratului au fost înştiinţaţi de sosirea studenţilor turci şi rugaţi de a participa la recepţia ce va avea loc Sîmbătă 3 Mai ora 2 p. m. în Aula Universităţii.

— D. C. Stere, rectorul Universităţii, avînd a interna într'un sanatoriu din Bucureşti pe o fică a d-sale, va pleca în astă seară la Bucureşti. Din această cauză Rectorul nu va putea asista la recepţia ce se va da în onoarea studenţilor turci.

D. I. Ralett a fost delegat de Rector de a reprezenta Universitatea atît la inaugurarea Cantinei studenţilor universitari cît şi la recepţia din Aula Universităţii, cu prilejul vizitei intelectualilor turci.

— Senatul Universitar va fi convocat in cursul săptămînei viitoare pentru a se pronunţa asupra menţinerei catedrei de medicină operatorie, rămasă vacantă prin transferarea d. prof. I. Bălăcescu la catedra similară din Bucureşti.

— Ministerul de instrucţie publică a cerut rectoratului de a-i înainta în timp de 15 zile toate lucrările privitoare la ocuparea catedrelor de drept romîn, administrativ şi legislaţie industrială rurală, vacante la facultatea de drept din Iaşi.

— Fondaţia «Carol I» din Bucureşti, a acordat Universităţii noastre suma de 500 lei, ca ajutor pentru tipărirea de teze.

— Ministerul de interne a cerut Rectoratului să comunice din timp numele alegătorilor cari formează colegiul universitar pentru Senat, spre a li se trimete buletinele necesare.

Alegerea senatorului universitar va avea loc la 28 Mai a. c.

— Decanatul facultăţii de medicină a cerut Rectoratului să intervină la Ministerul instrucţiei pentru a se putea continua lucrările construcţiei noului local al facultăţii de medicină.

— Prima probă orală a d-lui P. Papahagi pentru docenţă în folulorol şi etnografie balcanică va avea loc Sîmbătă 3 Mai ora 11 a. m.

Din cauza abundenţei de materie amînăm pe mîne darea de seamă de la importanta adunare de eri a „Uniunei educatoarelor romîne“.

D. D. Longinescu, avocat, şi-a depus astă-zi candidatura la coleginl II de deputaţi ca independent.

Zilnic între orele 2—6 p. m, întreaga elită a Iaşului îşi dă întîlnire în saloanele din str. Cuza Vodă No. 56 la «Mode Elegante».

Această casă a făcut toate sacrificiile pentru a avea in sezonul de primavară şi vară şi pălăriile cele mai frumoase şi ultimele creaţiuni precum şi tot ce e mai nou şi variat în garnituri din toate centrele mari, Paris, Berlin şi Viena şi totuşi nicăiri nu le găsiţi cu preţuri mai reduse.

TEATRUL NAŢIONAL

Luni 5 Mai 1914

Trupa Teatrului Naţional din Bucureşti

Va reprezenta:

DENISA

Marţi 6 Mai 1914

DOLOROSA

Mercuri 7 Mai 1914

Trecu o femee

Biletele la Agenţia „Thalia“ Th. P. Maximovici.

D. Ermil Pangratti nu mai candidează la Vaslui, ci la Constanţa.

D. Petre Missir îşi menţine candidatura.

Iată lista candidaţilor la Vaslui:

Col. I Cameră P. P. Carp şi P. Missir, la col. II: Mavrocordat, col. III P. V. Sasu.

La col. I Senat: Neron Lupaşcu şi Gingir; col. II: Călinescu.

In afară de d-nii Pangratti şi Em. Antonescu, vor mai candida, probabil, dintre intelectualii conservatori revizionişti d-nii Dim. Onciu şi Al. G. Florescu.

Se confirmă că d. dr. Obreja profesor universitar, fost director general al serviciului sanitar, a demisionat din partidul conservator.

O excursiune la Cetăţuia va avea loc Duminică dim., 4 Mai c., din iniţiativa societăţii de cultură pozitivă. Participanţii vor pleca de la Hală (farmacia Adace) la ora 9 precis.

Aflăm cu părere de rău încetarea din viaţă a d-nei Maria Vidrighin, pensionară, în vrîsta de 60 ani.

Astăzi Vineri 2 Mai se reprezintă în sala Circului Sidoii marele film: «O călatorie in ţara sfîntă».

Sunt redate în aceste vederi interesante întreaga călătorie chiar de la începutul ei, plecarea din Constantinopole spre Ialta şi apoi escursiunea în toate regiunile şi locurile importante ale pămîntului sfînt. Apar înaintea spectatorilor Coloniile, şcolile, giminaziul, seminarul, viaţa evreiască în Palestina, culesul portocalilor, cultivarea viilor, fermele, Mormintele vechi, Erusalimul antic şi modern Marea moartă şi Jordanul etc. etc. Totul este fidel înregistrat de cinematograf de cătră o societate de operator-escursionişti şi redat exect cu o absolută conştinciozitate.

Mîne Sîmbătă 2 matineuri (3 şi 5 ore ziua) şi reprezentaţie serală. Pentru ultima oară: O călătorie în ţara sfîntă.

Poimîne Duminică 4 Mai două matineuri (3 şi 5 ore) şi reprez. serală. Program nou duminical:

„Ocolind pămîntul pentru un milion“, grandioasă desfăşurare în 3 părţi. Film parizian de mare artă.—Willy adunător de sdrenţe, scene foarte humoristice.—

Cel mai nou număr din Eclair-Journal cu modele şi telegramele însufleţite din lumea întreagă.

Luni program nou: Trecutul şi viitorul, sentimentală dramă modernă în 3 acte. Scenariu originar; inerpretare sublimă.

Mercuri 7 Mai, program nou: uriaşul film: „Sfîrşitul unui rege“ (Henric IV şi asasinul Ravaillac).

In curînd:

„Copii căpitanului Grant“, după romanul lui Jules Verne—“1793“ de Victor Hugo — «Marie Tudora“ de Victor Hugo.—Noul ciclu Waldemar Psylander şi Betty Nansen,—Asediul Parisului (1870—1871)—Rocambole, de Ponson du Terrail — Hoţul, Asaltul, Ghiara de Henry Bernstein, etc.

Laboratorul de Analize Medicale şi Industriale

D-R A. RATIANU

Chimist diplomat de la Universitatea din Geneva

— IAŞI — Strada Cuza-Vodă (Golia) 46 — IAŞI —

Execută: Cele mai complecte analize de urină, din punct de vedere chimic şi microscopic; Analize chimice şi microbiologice de lapte de la doici: Analize bacteriologice de spute asupra bacilului tuberculozei; Analize de secreţiuni uretrale asupra Gonococilor Neiser; Analize alimentare de vinuri, lapte, făinuri etc. Analize de stofe din punct de vedere a compoziţiei şi a conţinutului în lînă, bumbac sau mătasă etc. etc.

Cereţi instrucţiuni pentru ori-ce analiză.

ULTIME INFORMAŢII

O înţelegere a intervenit între partidul conservator-democrat şi liberal-naţional, cu privire la alegerile pentru Constituantă.

Această înţelegere are de obiect un cartel electoral—fără însă ca partidul conservotor-democrat să fi renunţat la vreuna din rezervele sale în privinţa modalităţilor în care urmează să se facă reformele.

Partidul conservator-democrat îşi menţine modul său de a vedea atît în ce priveşte exproprierea—pe care o admite cu dubla condiţie a unei juste şi prealabile îndemnizări în bani—cît şi în ce priveşte reforma electorală — adică două colegii şi menţinerea Senatului, întărit dar cu păstrarez sistemului de recrutare actual.

Afirmăm în modul cel mai pozitiv că în caz dacă d. Al. Marghiloman se va proclama şef al partidului conservator d. Filipescu va respunde la acest gest prin proclamarea d-lui P. P. Carp ca şef al aceluiaş partid.

Guvernul nu va opune contracandidaţi candidaţilor conservatori foşti miniştri.

Pentru locul de senator universitar clubul liberal n'a fixat încă definitiv candidatura. E vorba de ales între d. Matei Cantacuzino şi d. Paul Bujor care eventual ar urma să candideze la colegiul II ca revizionist.

Cu ocazia inspecţiei făcută la Banca Naţională, d. Jack Negruzzi a declarat într'un cerc de prietni, că d. T. Maiorescu a demisionat din şefia partidului conservator încă de acum cîteva săptămîni şi că d. Maiorescu e mai mult de cît desgustat de cele ce s'au petrecut şi se petrec în comitetul executiv al partidului conservator. D-sa e definitiv hotărît a nu se mai amesteca în luptele dintre partidele politice şi va căuta să rămînă în străinatate, chiar după ce d-na Maiorescu se va însănătoşi.

In legătură cu hotărîrea luată în una din şedinţele serviciului sanitar superior cu privire la cursurile de perfecţionare a medicilor. aflăm că d. decan al facultăţei de medicină a cerut rectorului Universităţii de a interveni la locul competent ca art. 44 din legea sanitară să fie aplicat întocmai, adică:

Cursurile anuale de perfecţionare destinate medicilor de circumscripţii rurale şi a spitalelor mixte, ce se organizează de către direcţia generală a serviciului sanitar superior în înţelegere cu Universitatea, facultatea de medicină şi eforiile respective, să aibă loc şi la facultatea de meditină din Iaşi, nu numai la cea din Bucureşti.

Se ştie că aceste cursuri vor începe la 1 Noembrie a. c.

Profesorii vestesc pe cei în drept că în caz cînd acest articol din legea sanitară nu va fi aplicat întocmai, ei vor organiza greva întregului corp profesoral universitar.

Unele ziare publică diferite informaţii fanteziste relativ la un pretins imprumut pe care ministrul nostru de finanţe l'ar negocia în străinătate.

Pentru a doua oară se dă desmînţirea cea mai formală acestor informaţiuni. Nu este vorba pînă acum de nici un fel de împrumut.

Greva candidaţilor de la clubul Conservator local continuă.

Astfel d. Tuduri, fost ajutor de primar, a refuzat propunerea ce i s'a făcut de a candida la colegiul al doilea de Cameră.

Iată asupra căror candidaţi pare a se fi oprit definitiv comitetul executiv al clubului liberal local:

La colegiul I: Al. Gheorghiu, Gh. Mîrzescu, Gr. Demetrescu.

Col. I Senat: C. B. Penescu.

Col. II Senat: G. Ibrăileanu.

Col. II Cameră: C. Stere, Th. Vasiliu I. Botez, Gr. Iamandi, dr. Manicatide, X. Eraclide.

Col. III Cameră: M. Carp.

Asupra cîtorva nume din lista de mai sus domneşte încă oarecare îndoială deşi lista în intimitate trece ca definitivă.

Articolul prim al numărului nostru de mîne, va fi scris de amicul nostru d. G. D. Şerban, avînd ca subiect: rolul conservatorlior democraţi şi revizuirea.

Fondul de Luni va fi scris de amicul nostru d. Eugen Herovanu şi va avea ca subiect: diserţiunile politice.

Aflăm în mod pozitiv că d. dr. Bogdan şi-a înaintat pentru a doua oară demisia din partidul şi comitetul executiv al partidului conservator din Iaşi.

Preşedinţii birourilor electorale.—Azi d. I. Th. Burada preşedintele Curţei de Apel a procedat la tragerea la sorţi a magistraţilor cari vor prezida birourile colegiilor electorale din circumscripţia Curţei de apel din Iaşi. La sorţi au eşit următorii magistraţi:

Jnd. Bacău: col. 1 cameră, secţia centrală d. Antonescu, col. 2 Cameră s. 1 d. Antonescu, s. 2 d. Mandrea, col. 3 s. 1 d. Antonescu, s. 2 d. Mandrea şi s, 3 d. Petrescu-Dîmboviţa. Col. 1 şi 2 Senat d. Antonescu.

Jud. Botoşani: Col. 1 cameră d. V. Erbiceanu, col. 2 cameră s. 1 d. V. Erbiceanu, s. 2 d. Vîrgolici, col. 3 s. 1 d. Erbiceanu, s. 2 d. Vîrgolici. Col. 1 şi 2 Senat V. Erbiceanu.

Jud. Dorohoi: La toate colegiile de cameră şi senat va prezida d. Gregorovici.

Jud. Fălciu: La toate colegiile de cameră şi senat va prezida d. I. Th. Burada.

Jud. Neamţ: Col. 1 şi 2 Cameră d. Cernătescu, col. 3 cameră s. 1 d. Cernătescu, s. 2 d. Gr. Chesim. Col. 1 şi 2 senat d. Em. Cernătescu.

Jud. Roman: La toate colegiile de cameră şi senat va prezida d. C. N. Buzdugan.

Jud. Suceava: Col. 1 şi 2 cameră d, L. Pilat, col. 3 cameră s. 1 d. L. Pilat. s. 2 A. Bercea. Col. 1 şi 2 senat d. L. Pilat.

Jud. Vaslui: Col. 1 şi 2 cameră d. P. Părăianu, col. 3 cameră s. 1 d. Paraianu, s. 2 d. Mezincescu. Col. 1 şi 2 Senat d. Paraianu.

Jud. Iaşi: Col. 1 eameră s. 1 d. C. Toneanu, s. 2 d. D. Cihodariu. Col. 2 cameră s. 1 d. C. Toneanu, s. 2 d. Cihodariu, s. 3 d. C. Partemie, s. 4 d, Dobrescu, s. 5 d. Beştelei, s. 6 d. Rugină şi s. 7 d, Doncu. Col. 3 Cameră s. 1 d. C. Toneanu, s. 2 d. Cihodariu. Col. 1 senat d. C. Toneanu. Col. 2 s. 1 C. Toneanu, s. 2 d. Cihodariu.

Oaspeţii turci. — După cum am anunţat oaspeţii turci, sosesc în localitate astăzi, la ore'e 6 seara. Ei au a se aştepta la o grandioasă primire din partea ieşenilor, cari se pregătesc cu toţii pentru aceasta.

*

In vederea acestei vizite, administraţia comunala a ţinut o consfătuire intimă, în care a luat hotărîrea de a da tot concursul, pentru a face oaspeţilor turci şederea cît mai plăcută în Iaşi.

Astfel administraţia comunală a lansat invitaţiuni la toate instituţiile, pe care le vor vizita studenţii turci, cu rugăminte a face tot posibilul pentru ca recepţia oaspeţilor să fie cît se poate mai cordială.

D. ajutor de primar Osvald Racoviţă, a fost în special însărcinat de a da tot concursul comitetului studenţesc, în ceia ce priveşte primirea şi călăuzirea vizitatorilor.

*

Oaspeţii turci vor fi găzduiţi la seminarul Veniamin şi la liceul internat. Aci vor lua şi masa în comun.

După intervenţia făcută de apministraţia comunală, comandamentul corpului IV de armată, a pus la dispoziţia comitetului organizator muzica militară, pentru zilele cît vizitatorii se vor afla în Iaşi. Tot comandamentul a pus la dispoziţie un număr de Brecuri, pentru excursiunea pe care studenţii turci o vor face la Cetăţuia şi Socola.

*

In seara de Luni, va avea loc în sala societăţei de gimnastică banchetul oferit de comună în onoarea oaspeţilor turci.

Pentru acest banchet, administraţia comunală a lansat 150 de invitaţiuni.

*

La recepţia ce va avea loc astăzi la gară, oaspeţii vor fi salutaţi din partea oraşului, de către d-nii Georgel Mîrzescu, primar şi Osvald Racoviţă, ajutor de primar.

O telegramă sosilă în ultimul moment, anunţă, că oaspeţii turci sosesc în Iaşi, abia mîine, la ora 8 dimineaţă.

Ieşenii sunt rugaţi a eşi mîine dimineaţă la gară, în întîmpinarea oaspeţilor.

SE RECOMANDĂ:

pentru o combatere raţională, eficace şi eftină a insectelor distrugătoare a POMILOR FRUCTIFERI

„Verdele Urania"

saramură nesolubilă, inofensivă şicu efect sigur.

Se recomandă:

pentru combaterea COCCHYLISULUI.

„Albastrul Urania"

tratament raţional, eficace şi eftin.

Ambele se găsesc la depozitul de Maşini Agricole Arthur N. Thaller, str. Stefan cel Mare 29.

Serviciul telegrafic şi telefonic al „Opiniei"

In preajma vizitei lui Talaat Bey

Triest.—Ziarul *Piccolo*, ocupîndu-se de vizita lui Talaat Bey în Bucureşti spune că acesta a fost învitat de către d. Take Ionescu, pe cînd acesta era ministru.

D. Bratianu a reînoit invitaţia, ceia ce dovedeşte că nu e vorba de relaţiuni personale ci de chestiuni politice însemnate.

Deschiderea parlamentului turcesc

Textul mesagiului imperial

Constantinopole.— Deschiderea parlamentului s'a făcut azi după amiază, cu solemnitate, în prezenţa Suveranului, principelui moştenitor, principilor Vahideddin şi Salahheddin, miniştrilor, corpului diplomatic etc.

Sala era arhiplimă. Mesagiul a fost citit de primul secretar al Sultanului.

Mesagiul vorbeşte întăi de închiderea parlamentului la 1 August 1912. Vorbeşte din turburările interne care au urmat închiderei parlamentului şi care au avut de consecinţă coaliţiunea duşmanilor cari au pîndit prilejul să invadeze simultan graniţele Turciei.

Atacul duşmanilor—glăsueşte mesagiul—năpustindu-se asupra Patriei noastre de toate părţile, atunci cînd avusesem de suferit un război italian şi o criză revoluţionară, a pus imperiul într'o situaţie din cele mai dificile.

Am fost nemăsurat de amărîţi şi de surprinşi văzînd că cu toate marile noastre sacrificii primite cu patriotism de popor, şi cu toate pregătirile în vederea echipărei şi aprovizionărei armatei, am fost învinşi şi că mii de soldaţi sufereau tristeţele captivităţei în ţara duşmană şi mai ales că porţile Capitalei erau ameninţate cu foamea.

De aceia am decretat constituirea unei înalte curţi militare care să caute pricinele dezastrului, dînd în vileag pe autorii responsabili; pedepsindu-i ca să fie o pildă.

Armata otomană, prin rezistenţa ei eroică, a respins asalturile violente ale duşmanului dela Ceatalgea.

Negocierile din Londra, din cauza caracterului exorbitant a pretenţiilor duşmanilor, au rămas nule. La 17 Ianuarie 1912, Puterile cereau Porţei să lase în grija Puterilor chestia Adrianopolei şi insulelor, şi aceasta s'a făcut.

Cînd Kiamil Paşa a căzut, Mahmud Sefket a fost numit Mare Vizir. Duşmanii au rupt armisiţiul şi ostilităţile au reînceput.

In acest al doilea război, am aratat lumei că naţia noastră n'a pierdut virtuţile bărbăteşti ale strămoşilor. Mahmud Sefket îşi depunea toată activitatea spre a instrui şi înflăcăra armata; cînd a căzut victima unui perfid atentat.

Mesagiul reaminteşte războiul între aliaţii balcanici şi spune: Trupele noastre au înaintat, au gonit pe duşman şi au luat îndărăt Adrianopolul. Consecinţele morale ale acestui eveniment depăşesc avantagiile materiale obţinute. S'a dovedit lumei că armata otomană este încă capabilă de a-şi face datoria faţă de patrie.

Discursul exprimă dorinţa ca adunarea să termine revizuirea constituţiei şi să ratifice budgetul şi tratatele de legi provizorii.

Politica Romîniei

Viena.—Ziarul „Neue Freie Presse" comentînd discursul secretarului Jago, zice că a fost pentru politica Romîniei mult mai afectuos, de cît exposeul contelui Berchtold.

D. Jago a găsit cuvinte care să aprecieze mai bine şi mai drept politica Romîniei.

Incendiul din Cernăuţi

Cernăuţi.—Un incendiu a izbucnit astă noapte la spitalul central de aci.

S'a produs o mare panică printre bolnavi şi în învălmăşală mulţi au fost rîniţi.

Focul a fost de ast-fel curînd localizat.

Intîlnirea între Ţar şi regele Carol

Petersburg.—In cercurile Curţei imperiale, se dă ca sigură întîlnirea la Chişinău între Ţar şi Regele Romîniei.

Va fi prima mare manifestaţie a apropierei între Rusia şi Romînia relivată în ultimul timp.

Un monument

lui Cuza Vodă în Capitală

Bucureşti.—Cu prilejul aniversărei de 50 ani de la lovitura de stat care a adus detronarea lui Vodă Cuza, ziarul Adevărul *a primit o scrisoare din partea unui învăţător din Dîmboviţa, prin care propune ca* Adevărul *să ieie iniţiativa rădicărei unui monument lui Vodă Cuza în Capitală.*

Adevărul *a şi început realizarea acestei propuneri, deschizînd o listă de subscripţie pentru ridicarea unui monument lui Cuza în Capitală.*

In fruntea listei s'a înscris Adevărul *cu 1000 de lei şi d. Constantin Mille cu 500 lei.*

Situaţia contelui Czernin

Viena.—Ziarul „Fremdenblatt", răspunzînd acelor ziare, care susţin că situaţia contelui Czernin, ministrul Austriei la Bucureşti, ar fi zdruncinată, zice că ştirea este falşă

Noul ministru al Greciei la Bucureşti

Bucureşti.—Actualul ministru al Greciei, la Bucureşti, a fost permutat la Haga.

In locul vacant la Bucureşti a fost numit d. Psiha.

Demisia lui Goremkin

Berlin. — Din Petersburg se telegrafiază apropiata demisie a primului ministru Goremkin, însuşi Ţarul fiind afectat de atitudinea ministrului în Duma.

Contlictul Tisza-Racovski

B.-Pesta.—In şedinţa de Marţi a delegaţiei ungare, o violentă discuţie a avut loc între Contele Tisza şi Stefan Racovski.

Contele Tisza trimiţînd martori lui Racovski, a primit de la acesta răspunsul, că nu stă de vorbă cu dînsul, pînă ce nu va rezolvi o veche afacere cu Contele Poloni.

Şedinţa consistoriului

Bucureşti. — Indată după deschiderea şedinţei consistoriului, I. P. S. S. Mitropolitul Primat, luînd cuvîntul zice că a cetit cu regret în unele ziare, cum că ar fi fost în contra propunerei de a se învoi preoţii să se'ntrunească în congres.

«N'am fost contra acestei propuneri, dar am crezut că acum în timpul alegerilor, ar fi bine ca preoţii să steie în parohiile lor.

Preotul Nazarie, repetă apoi propunerea sa, ce se admite ca în lipsa ministrului, administratorul casei bisericeşti să poată lua parte la desbaterile sinodului.

Arhiereul Vartolomeu propune a se numi o comisiune, care să redacteze articolul special, ce urmează să fie introdus în regulament.

Se naşte un tumult, Mitropolitul Primat suspendă şedinţa şi convoacă pe membrii consistorului la o consfătuire intimă.

La redeschiderea şedinţei, d. Gărboviceanu, administratorul casei bisericeşti, zice că nu este nevoe de modificarea regulamentului, de oare ce administratorul casei bisericilor poate avea contact cu membrii Sinodului, în şedinţă intimă, aşa cum s'a întămplat azi.

D-sa cere ca propunerea făcută să fie amînată pentru şedinţa viitoare.

Voci: La calendele greceşti.

Mitropolitul Primat luînd cuvîntul, mulţumeşte d-lui Gîrboviceanu pentru concursul ce-l dă bisericei.

INŞTIINŢARE

După o practică de mai mulţi ani în branşa cismăriei şi lucrînd în cele mai bune ateliere din Iaşi şi Bucureşti, avem onoarea a vă aduce la cunoştinţă că, cu începere de la Sf. Gheorghe 23 Apri 1914, am deschis

UN ATELIER DE

Cismărie şi pantoferie de lux

în str.. I C. Brătianu No. 74

unde voiu confecţiona ori ce fel de încălţăminte după ulltima modă.

Pentru ori ce comandă, anunţat prin o carte poş ală, venim la domiciliu,

Cu stimă,

Neculai N. Teleman & Baciu

FRIEDA ROHRLICH

IOSEF O. NAGLER

Logodiţi

Iaşi

In locul ori-cărei alte înştiinţări

PUBLICAŢIUNE

Se deschide un concurs pentru cel mai bun proect de plan şi deviz al Palatului Primei Societăţi de Economie din Iaşi.

Palatul se va construi pe terenul situat în Iaşi strada Palat No. 1 şi 3 colţ cu strada Ştefan cel Mare.

Proiectele cuprinzînd planurile şi devizele nu vor fi semnate ci vor purta un «motto» iar numele autorului se va trimite odată cu proectul într'un plic inchis pe care se va indica «motto».

Se vor decerne două premii, unnl de 3000 lei şi al doilea de 1000 lei celor mai bune proecte prezentate.

Juriul examinator se va compune din un arhitect şi un inginer numiţi de Societate şi din Administraţia Societăţei, care se vor întruni în ziua de Duminică 15 Iunie 1914 la orele 10 dimineaţa la sediul Societăţei.

Cele două proecte premiate vor deveni proprietatea Primei Societăţi de Economie, iar persoana care va cbţine premiul întăi va fi de drept însărcinată cu dirijarea lucrărilor şi executarea planurilor de datail.

Pe lîngă plan se va trimite şi oferta privitoare la onorarul pentru conducerea lucrărilor.

Persoana a cărei plan va fi admis este obligată a introduce toate modificările ulterioare ce se vor cere de juriul examinator.

Termenul de prezentarea proectelor va fi pînă Sîmbătă 14 Iunie 1914 orele 6 sara şi ele se vor adresa Preşedintelui Primei Societăţi de Economie din Iaşi.

Planul terenului precum şi programul distribuirei sălilor, biurourilor şi celorlalte încăperi se pot găsi în ori ce zi de lucru la biuroul Societăţei.

Comitetul de Administraţie.

Un loc viran *se închiriază în strada Cuza Vodă No. 13. De asemenea* **una cameră** *mare.*

70,000 Lei de dat pe prima hypotecă în moşie. A se adresa la d. dr. C. Miclescu, str Ştefan cel Mare No. 6 orele 3—6 p. m

CHIRISTIGIA

„Bradul Moldovei"

Mari depozite de Cherestea

Str. Uzinelor 11—14

Asortat cu toate esenţele de lemn pentru construcţie şi tîmplărie

Societatea „Bradul Moldorei"

— Telefon —

Pari pentru vie, *de stear, ciopiţi ascuţiţi ambele capete, de vînzare.*

A se adresa **Pădurea Popricani,** *jud. Iaşi.*

BIROUL DE AVOCATURA

V. şi N. APOTECHER

s'a mutat în strada Lăpuşneanu

Casele Irimescu

Vînd clădire, *cu ogeag zidit, servind pentru orice instalaţiune industrială cu 4000 m. p. loc Şoseaua Sărărie, lîngă fînăria comunei. Informaţiuni, Str. Carol 42 Iaşi.*

Se caută **lucrătoare la atelierul D-relor Georgescu.**

Căpitan Păun 8.

ISRAEL BROIDE

Depozit de saci, ţoluri şi sfoară.

De vînzare şi închiriat *cu preţuri reduse.*

Iaşi str. Anastasie Panu 13.

De vînzare

Una coupé elegan'ă

Strada Păcurari No. 10

Pentru Sezonul de Băi

„Banca Moldova"

Emite scrisori circulare de credit şi cecuri

asupra tuturor staţiunilor climaterice şi de băi din ţară şi străinătate în condiţiuni foarte avantagioase.

RENUMITUL MAGAZIN DE MUZICA

„LA INGER"

IAŞI.— Strada Stefan cel Mare No. 4.—

Face cunoscut Onor. sale clientele, cît şi Onor. Public, că, cu ocazia Sfînt. Sărbători a mărit Magazinul său şi i-a sosit un **Mare transport de Gramofoane**, reputata marcă **Inger** precum şi **Parlofoane fără goarnă** ncepînd de la **Lei 35** pînă la **700.**

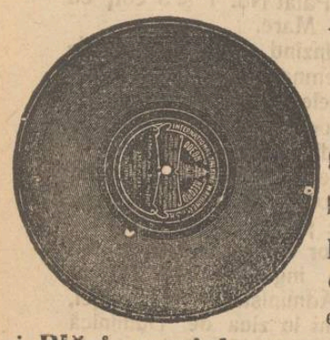

Asemenea a primit **25,000** plăci, începînd dela **2** pînă la **35** Lei bucata, cu **ultimele noutăţi** ca: **Dansuri, Opere** şi toate operetele noui, cîntate de artiştii trupei **„Grigoriu"**, precum şi **Plăci speciale** cîntate de celebri artişti ca **Carusso, Tita Rufo, Tamgua** etc.

Vast asortiment de **Instrumente muzicale, Maşini de cusut Biciclete, Arme de vânat, Revolvere, Case de bani, Ceasornice Pendule, Mobile de lemn şi fer** etc.

Vinde şi cu plata în rate.

JACQUES CALMANOVICI
Strada Mare No. 4

Filiala. — Paşcani str. Mare
Sucursala. — Codăeşti, Jud. Vaslui

KALODONT

PASTĂ DE DINŢI

de vânzare la: PARFUMERII, FARMACII, DROGUERII etc.

F. A. SARG'S SOHN & Co., Viena-Berlin-Paris

Représentant: Sam. Löbl, Bucuresti.

25% !

ECONOMIE

PRIN INTREBUINŢAREA

Săpunului Popular

DIN FABRICA „STELLA" BUCUREŞTI

NEVRALGIELE

Hapurile Doctorului Moussette

ADVERATELE HAPURI MOUSSETTE ușurează și vindecă *Nevralgiile* cele mai grele de tămâduit, *Migrenele, Cefaleea, Sciatica, Afecțiunile reumatismale acute* și *dureroase* care se resistă la toate celelalte remedii.

ADVERATELE HAPURI MOUSSETTE trebue luate la masă. La dioa cea d'antâiă se se ia 3 hapuri: unul dimineață, unul la dejun, și unul la cina, séra. Dacă bolnavul n'a simțit vr'o ușurare, va lua 6 hapuri a doua di: 3 dimineata, unul la dejun, și unul la cina, séra. Nu trebue se ia mai mult de cât 6 pe di.

A se cere: LES VÉRITABLES PILULES MOUSSETTE de CLIN & Cie, de PARIS, care se pot găsi la toți Droghiștii și Farmaciștii.

9 ANI DE SUCCES 9

Cinematograful Pathé Frères

Sala Circului Sidoli

Reprezentaţii în fie-care seară la orele 9

Duminicele, Sâmbetele şi Serbătorile, câte

Două Matineuri, la 3 şi 5 ore

Pe ecranul nostru apar toţi corifeii marilor teatre din Paris, Berlin, Kopenhaga, Viena, Roma, Milano, etc. ca: Sarah Bernhardt, Jane Hading, Etiévant, Alexandre, Robinne, Wiehé, Psylander, Henny Porten, Asta Nielsen, Max Linder, Prince, etc, etc.

Dreptul de excluzivitate a tuturor filmelor Pathé e concesionat numai filialei din Iaşi (Circul Sidoli), asemenea ne bucurăm de privilegii de la cele mai mari case care editează filme de lung metraj.

CINEMATOGRAFELE PATHE FRÈRES

sunt răspândite pe întreaga suprafaţă a pământului. Ele sunt vizitate de pătura cultă, de întreaga elită şi de toate straturile sociale.

Cinematografele Pathé Frères distrează, dând în acelaş timp cultură şi educaţie.

Pe cei câţi-va metri de pânză se resfrânge vastitatea tuturor domeniilor activităţei omeneşti; această pânză întrupează pedagogia şi întreaga enciclopedie.

Filme de popularizare ştiinţifică.—Escursiuni prin cele mai pitoreşti regiuni din întregul univers.—Toate sporturile moderne.—Vulgarizarea ilustriilor.—Manevrele armatelor pe uscat şi pe mare.—Invenţiile şi noile descoperiri.—Pathé-Journal şi Éclair Journal, ziarele însufleţite care ne arată în fie-care săptămână tot ce se întâmplă mai de seamă în lumea toată. etc. etc.

Comedii, scene hazlii, scene artistice de varieteu, redare cinematografică a scrierilor celebre, etc. etc.

TOTUL REDAT CLAR ŞI PERFECT

Stagiunea de iarnă în vasta Sală Sidoli, cea de vară în Grădina Traian, anume aranjată pentru reprezentaţii cinematografice.

„ANCORA"

(ANKER)

Societatea de asig. asupra vieţei şi de rente în Viena

Aprobată prin decretul Ministerului de Interne şi No. 10141 din 1 Decembrie 1858.

Concesionată pentru Romînia prin înaltul decret domnesc No. 1954 din 19 Decembrie 1869.

Fonduri de garanţii la 31 Decembrie 1912 Lei 215 Milioane

Rezerve de premii şi de fond. asociaţilor Lei 190 Milioane

Asigurări lichidate „ 478 „

Situaţia asigurărilor la 31 Dec. 1912 Lei 632 Milioane

Cauţiunile depuse la Casa de depuneri din Bucureşti, pentru asiguraţii din România Lei 7,781,500

Avantagii deosebite ce societatea „Ancora" (Anker) acordă asiguraţilor săi:

Inatacabilitatea poliţei.
Prelungirea automatică.
Reducţiunea asigurărei.
Drept de împrumut.
Poliţa universală.
Plata imediată a capitalului asigurat.
Preţ mare de rescumpărare.
Schimbarea ocupaţiunei fără importanţa etc.

Societatea „Ancora" încheie:

Asigurări pe caz de viaţă şi deces în combinaţiune cu scutirea de plata premiilor în caz de invaliditate şi oferirea unei rente de 10 la sută din suma asigurată, precum şi riziculu de razboiu contra plăţei unei taxă unică de evidentă de 2 la mie din suma asigurată.

Asemenea toate celelalte combinaţiuni moderne—cu şi fără examen medical.

Direcţiunea pentru România
BUCUREŞTI
Agentul general pentru Iaşi,

IOSEPH POPPER

Str. I. C. BRATIANU No 168
(foastă strada de Sus)

SALI PORJES

Vechea şi renumita Magazie de MODE ŞI CONFECŢIUNI PENTRU DAME

aduce la cunoştinţa Onor. sale clientele şi a Onor. Public, că s'a mutat şi nou aranjat în **PIAŢA UNIREI**, *vis-a-vis de Hotel Trajan, casa fost „Banca Moldova", unde a înfiinţat şi un atelier pentru Confecţiuni.*

Sanatorul Dr. Tzaicu

IAŞI, str. ZMEU No. 3

Chirurgie. Complect şi perfect instalat din punct de vedere chirurgical. Săli speciale pentru operaţiile septice şi aseptice. Sală de sterilizări cu aparatele cele mai noi. Instrumentar ireproşabil. Se practică ori ce intervenţii.

Secţiunea de Chirurgie ortopedică prevăzută cu o instalaţie specială de **Mecanoterapie.** Se aplică aparate ghipsate, bandaje, se face gimnastică ortopedică, redresări, extensiuni etc. Se tratează: deviaţiile coloanei vertebrale, Mal de Pott, coxalgii, fracturile, luxaţiile, strâmtele, ankilozele etc. etc.

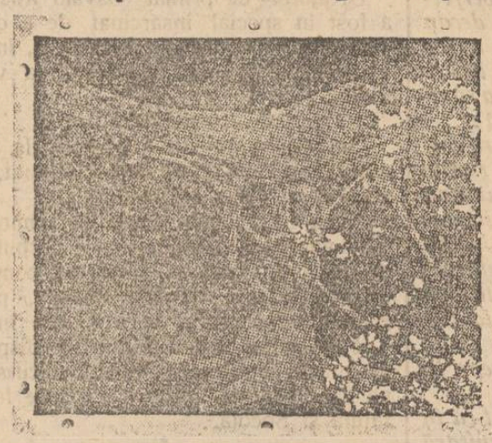

Fazori. Sală specială. Moasă diplomată în permanenţă.

Medicină. Se primesc toate maladiile. Se tratează bronşite cronice, emfizemul pulmonar, scleroza pulmonară, aderenţile pleurale cu aparate de gimnastică respiratorie.

Boli nervoase. *Electroterapie*, curenţi electrici băi electrice, masaje vibratorii electrice, epilaţie electrică. *Hidroterapie.*

Se tratează *sifilisul* prin noile metode: *injecţii Ehrlich* (606) sau mercur după indicaţii. Se execută toate *regimurile.* Se fac *analize* de sânge, urină, spute; sero-reacţiunea Wassermann. Se primesc în pensiune convalescenţi şi infirmi.

Directorul şi internul locuesc în sanatoriu. Ingrijire sârioasă şi foarte conştiincioasă. Preţurile adaptate la toate straturile sociale. Policlinică, consultaţii între 1—3 p. m. Prospecte la cerere. Telef. 52.

PHOSPHATINA FALIÈRES

Cel mai bun aliment al copiilor

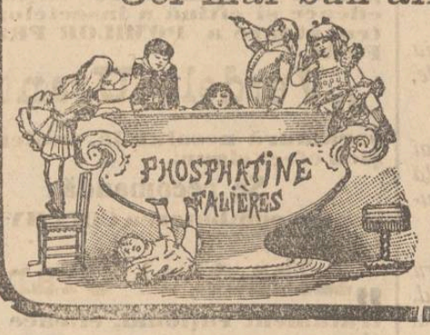

Recomandat de la vârsta de 7-8 luni, în momentul înţercărei şi în timpul creşterei. — Ajută dentiţiunei şi formărei oaselor. — Previne sau opreşte diareea aşa de frequentă în timpul căldurilor.

Folositoare tuturor stomacurilor delicate, bătrânilor, convalescenţilor.

PHOSPHATINA FALIÈRES este inimitabilă.

DEPOSIT GENERAL:
6, Rue de la Tacherie, PARIS şi pretutindeni.

Tipografia H. Goldner, strada Gheorghe No. 17 Mîrzescu—Telefon No. 36.

5 BANI

ABONAMENTE

Un an . . 20 lei
6 luni . 10 lei

OPINIA

ANUNȚURI

Un rând pag. III, 50 b.
„ „ „ IV, 40 „

5 BANI

ZIAR CONSERVATOR-DEMOCRAT

Administrația: Tipografia H. Goldner, Iași. — TELEFON No. 36 —

Sub direcțiunea unui Comitet

Anul XI—No. 2168 Duminică 4 Mai 1914

O Epocă

Ne aflăm în plină activitate electorală pentru alegerea unei Constituante, chemate a revizui Constituția în două puncte mai principale, dreptul de proprietate și legea electorală, revizuire care însamnă și va însemna *o Epocă pentru țară.*

E vorba de a se modifica constituția tocmai în partea ei esențială, dreptul de proprietate, care nu poate fi atins de cît numai în anumite cazuri anume enumerate.

E voba de a se modifica întregul regim electoral prin desființarea colegiilor censitare și înglobarea tuturor cetățenilor într'un singur colegiu.

In resolvirea acestor două mari probleme, țara împărțită astăzi în trei colegii e chemată a se pronunța asupra chestiilor de detaliu, prlncipiul revizuirei fiind admis și prin alegerile din Februar din acest an și prin votul aleșilor care au alcătuit disolvatele Camere revizioniste.

Asupra principiului revizuirei două din cele trei partide care alcătuesc activitatea politică a țărei sau pronunțat deja în sens afirmativ, numai unul, unul singur după oare care esitare s'a pronunțat în sens negativ.

Noroc că acest partid poartă încă cu el pecetea reacționarismului, noroc că trăește încă tot sub vechea formă de a fi contra progresului și pacat că încă după aproape jumătate de veac se află tot sub neputința în care-l pun frămîntările din lupta pentru șefie.

Zicem noroc, căci altfel ar putea fi o pedică la realizarea reformelor și

Zicem pacat pentru că dacă ar fi altfel ar putea fi de folos la așezarea cea mai bună și mai spre folosul țării, participînd la alcătuirea în detaliu a reformelor.

Un partid politic n'ar putea astăzi susține că putem lasa încă în starea actuală marea masă a națiunei locuind la sate, fie din punctul de vedere moral, material sau intelectual. N'ar putea susține aceasta fără a se condamna singur la îndepărtarea lui din viața politică a țărei.

Partidul conservator consecinte cu el însuși, consecinte tradiției sale, să opune și de astă dată mersului vremei, punîndu-se de-a curmezișul în calea progresului.

Epoca mare a țarei românești a fost înfăptuită de partidul liberal atuncea, cînd s'au creat toate instituțiile de credit, cînd s'a creat România modernă în partea sa economică, Epocă, la care partidul conservator, nu numai că nu a creat'o, dar n'a luat parte.

Ceia ce a îmbrățișat partidul conservator a fost activitatea și acțiunea elementelor democrate din acest partid strînse altă dată ca și acum în jurul geniului lui Take Ionescu.

Atacuri și critice răutăcioase nu vor putea întuneca faptele istorice, căci fără un Take Ionescu partidul conservator modern, a ramas tot acel ce a fost în trecut, un partid reacționar, incapabil de orice avînt mare și frămîntat de luptele pentru domnie care au trecut la luptele pentru șefie, lupte în care să svîrcolește și astăzi.

Nu contest valoarea personală a unora din acest partid, dar constat dezastroasa lor acțiune în comun.

S'a creat România economică de astăzi, iar acum se tinde la crearea unei României politice pe alte temelii de cît acele oligarhice din trecut și e dureros răspunsul ce ne putem da la întrebarea ce ne punem, care e acțiunea partidului conservator? negațiunea, e activitatea unui partid cînd e vorba a se crea *o Epocă*?

De sigur, nu mă îndoesc, că fie care romîn își va pune această întrebare.

Conlucrarea partidului conservator-democrat cu acel liberal la înfăptuirea marelor reforme, menite a crea România viitoare face dovada că numai aceste două partide sunt conștiente de marea chemare ce o are România în orientul Europei, căci reformele sunt cimentul care încheagă vitalitatea neamului românesc ca pregătire pentru cele ce se vor desfășara mîine peste hotarele țărei, cînd fiecare națiune va avea dreptul a-și afirma idealul și năzuințele ce le are.

Conlucrarea noastră cu partidul liberal redă chestiilor de detaliu soluțiunile necesare și înțălepte alcătuite, pentru ca în chestiile interne să nu se producă ciocniri între diferitele clase sociale, nici să se rătăcească calea cea dreaptă de urmat, nici să se răcească avîntul național care a făcut gloria neamului în vara anului 1913.

Vremea care în opera ei a schimbat fundamental mentalitatea sătenilor în ce privește participarea lor la alcătuirea puterei armate, după cît se vede n'a influențat cu nimic asupra sufletelor conducătorilor partidului conservator care nu trebuie să se opună reformelor menite a creia Romînia nouă pe timdiile largi alcătuite din piepturile întregei națiuni.

Noi conservatorii-democrați, suntem mîndri că punem umărul la munca națională spre folosul și asigurare viitorului Romîniei.

Opera ce se pregătește e atît de mare că nu mai e loc a ne gîndi la interese personale sau de clase sociale

E vorba de pregătirea țărei pentru o viitoare mărire a neamului.

G. D. Șerban

POLITICE

Complicitatea conservatorilor

Discursul d-lui Marghiloman, pronunțat Duminica trecută la Dacia, urmărea, pe de oparte, să prezinte partidul conservator unit și omogen în actiunea sa, și pe de altă parte, să prezinte partidul conservator-democrat, drept complice al liberalilor, care urmăresc să extorcheze reformele.

In ce privește unitatea de direcțiune, d. Pangrati s'a însărcinat să scoată în relief contrazicerile din discursul d-lui Marghiloman si acel al d-lor Filipescu și Delavrancea, de la chiar întrunirea din Duminica trecută.

In ce privește complicitatea noastră d. Marghiloman are și mai puțină dreptate. Adevărații complici sunt conservatorii, și în special d. Marghiloman, cari au impiedicat continuarea guvernului de colaborare numai din motive de preocupări personale și resentimente, deși acest guvern ar fi putut alcătui un program serios de guvernămînt, ar fi putut împiedica multe lucruri, care se produc astă-zi și care nemulțumesc atîta pe conservatori.

Cu drept cuvînt «La Roumanie», în incheierea articolului de astă-zi, comentînd unele din spusele d-lui Marghiloman, spune:

E oare logic ca tocmai la sfîrșitul lui April 1914 partidul conservator să-și exprime opinia asupra reformei electorale atunci cînd, din momentul în care cabinetul Maiorescu—Take Ionescu s'a retras pentru a face loc d-lui Brăteanu care a cerut puterea tocmai pentru a realiza revizuirea constituției, era sigur că o revizuire Constituțională urma să fie extorcată țărei cu complicitatea d-lui Maiorescu și a colegilor săi, care s'au retras de la putere tocmai pentru a grăbi aceasta extorsiune ?

Candidaturile independente

Cei ce s'au grăbit a se inscrie la Tribunal printre candidați la alegerile pentru Constituantă, sunt independenții.

Se știe de toată lumea de altfel, că aceste alegeri ies în afară din rîndul celor obișnuite.

Și așa fiind, să ne întrebăm ce reprezintă independenții aceștia? De unde vin ei? Care le e programul?

Dacă în timpuri obișnuite se poate trece cu vederea asupra unor asemenea întrebări, de sigur aceasta nu se mai poate acum, cînd e vorba de revizuirea pactului nostru fundamental, de așezarea lui pe alte temelii.

După cît înțelegem și noi din cele ce vedem și auzim, partidele politice organizate, față de problemele ce se pun în discuțiune, se vor diviza în: *revizioniști și nerevizioniști.*

Liberalii și democrații se declară revizioiști; Conservatorii?... Incă nu se poate ști ce atitudine vor lua dînșii. Dacă și ei se vor declara revizioniști, atunci nu va fi nimeni în țara aceasta, care să nu fie revizionist.

Pînă acum se părea că pe conservatori trebuie să-i socotim între nerevizioniști, dar dacă vor mai ține vre-o două întruniri ca cea de Dumîneca trecută de la Dacia, în București, nu se știe ce se poate întîmpla. De aceia la întrebarea dacă ei sunt revizioniști ori nu, nu putem răspunde categoric, punem numai mai multe puncte și... așteptăm.

Dar cu independenții? Negreșit pe dînșii n'o să-i judecăm de cum ar trebui să fie, ci așa cum sunt, cum îi cunoaștem.

Independent ar trebui să fie persoana pe care o supără disciplina de partid și o supără pentru că ideile sale, aspirațiunile, vederile cu privire la bunul mers al lucrurilor, la organizarea statului, la așezarea unei noi vieți sociale, politice și economice nu se împacă cu acele ale vreunui partid.

Ințeleg, de exemplu, ca un P. P. Carp să candideze ca independent. Generațiile din timpul lui, ca și cele de astăzi cunosc această personalitate marcantă. Toți știu ce voește, pentru că dînsul n'a făcut un secret din aceasta. A spus'o în corpurile legiuitoare, o va spune în întruniri publice, prin urmare e omul cu linia de conduită trasă, omul care a studiat chestiunile la ordinea zilei, omnl care va ști ce să spună despre ele, chiar atunci cînd părerile lui vor fi diametral opuse cu ale marei majorități.

Am credința că în țara aceasta, avînd în vedere gradul de dezvoltare la care s'a ajuns, vor mai fi oameni, cari dacă nu sunt un P. P, Carp, totuși sfatul lor n'ar fi de prisos.

Țara pierde de sigur pentru că aceștia în modestia lor, stau în umbră.

Insă independenții cari ne ies inainte așa după cum îi vedem aici și după cum de sigur vor fi și în alte părți ale țării, nu prea întrunesc atari condițiuni.

Ei sunt oamenii, cari pînă mai eri au trăit într'un partid—în care de altfel n'au fost cătați ca de mîna întăia—și pentru, o mică nemulțumire, dese ori personală se supără pe partid.

Și dacă i-ar întreba cineva despre idei, program etc. cu greu ar obține răspuns.

Căci dacă, de exemplu, unul ne-ar spune: „dar eu sunt liberal și împărtășesc vederile și programul partidului liberal", l'am întreba: «atunci pentru ce te declari independent? Cînd partidul tău nu te-a socotit că vei fi destoinic a apara cu energie programul, atunci eșirea aceasta nu poate avea altă explicare de cît o nemulțumire personală.

Independenții pot face rău partidelor politice? Negreșit în oare care măsură. Nu poate fi partid politic care să mulțumească pe toți partizanii săi. Aceștia așteaptă numai momentul și *un independent din clubul lor* va fi totdeauna bine venit pentru aceasta.

Reorganizarea colegiilor electorale va aduce oare vre-o schimbare în aceasta ordine de idei?!

V. I. Radu

NOTA ZILEI

Piere pasărea pe limba ei...

Departe de noi gîndul de a bănui că noul organ liberal, «Romînul», nu este veritabilul ziar „fundat de marele C. A. Rosetti»—pentru micii lui urmași.

Dacă ar mai fi vr'o îndoială, ea ar dispărea chiar de la primul număr al gazetei în care cetim următoarea notiță:

«Rugăm pe toți amicii noștri, candidați la viitoarele alegeri, să ne trimită din vreme fotografiite lor împreună cu o scurtă notiță biografică, pentru a le publica în «Viitorul»

Ați înțeles cum devine cazul: trimeteți fotografia «Romînului» și vă găsiți mutra în...Viitorul'.

Cu alte cuvinte ce mi-e C. A, Rosetti, ce mi-e Alecu Mavrodi?

Interese locale

Prelungirea liniilor de tramvai

Deși am putea să ne prevalăm ca de un succes al *Opiniei*, ne mulțumim a înregistra pur și si simplu actul îndeplinit — semnarea contractului de prelungire a liniilor de tramvai—și să ne declarăm satisfăcuți.

Noul primar al lașului d. Gh. Mîrzescu s'a arătat dificil și chiar ostil. Se cunoaște campania pe care am dus-o din însuși îndemnul ieșanilor al căror ecou neam făcut.

Campania fu necesitată de intenția manifestă a administrației comunale liberale, sub inspirația d-lui Mîrzescu de a crea tot felul de dificultăți direcțiunii tramvaiului electric, ridicînd noui pretențiuni, născocind noui condițiuni, toate numai în scopul de a întîrzia, ori de a face imposibilă realizarea dorinței legitime a ieșanilor de a avea liniile de tramvai prelungite în interesul orașului, atît de năpăstuit.

Dar legea este lege. Votarea de către trecutul parlament a concesiei de prelungire a făcut obligatorie executarea însăși a acestei îmbunătățiri, cea ce, în cele din urmă, a trebuit să recunoască și d. Mîrzescu.

Nu vroim însă să-l tachinăm prea mult pe această temă. Nu vrem nici să subliniem coincidența adeziunii d-lui Matei Cantacuzino la programul liberal cu adeziunea d-lui Mîrzescu la legea propusă de fostul primar și deputat al lașului pentru prelungirea concesiei și liniilor tramvaiului.

Credem mai curînd că d. Mîrzescu a ținut ca d-sa personal să realizeze această îmbunătățire ceruță de ieșani, chiar dacă în ultimul moment a pus pe d. Toma să semneze contractull

De ce am tachina pe tînărul și noul primar cu asemenea lucruri de importanță secundară?

Mici Polemici

Oaspeții turci au întîrziat încă odată sosirea în Iași.

Cît i-au custat pe Turci... întîrzierile veșnice pe drumul progresului!

*

Ziarul d-lui Greceanu e revoltat de expresia «Mișcării» că șerul *e «repugnant»*

Ce? Nu e destul de franțuzească expresia?

*

Un număr de dame ar fi dispuse să facă — zice-se — o colectă electorală în bani pentru d. N. Fleva.

...Țigănește!

*

Ce vor face turcii după sosirea în Iași?

— O baie... turcească.

Ce vor lua după masă?

— O cafea... turcească.

*

Bietul Vicar Mangra: huiduit, atacat tocmai cînd vroia să facă iar pe academicianul, după ce peste munți a făcut pe delatorul.

...N'are omul pace să-și încaseze diurnele de ședințe!

*

«Romînul», nou ziar liberal, s'a dat de gol. Articolele sunt noui, dar.. caracterele s'au trădat că sunt ale „Viitorului".

*

Conservatorii ieșani vor susținea la colegiul III pe un țăran.

Bietul om! Cu așa susținere cade la sigur.

*

„Evenimentul" combate candidatura profesorului Ibrăileanu pentru că studiază pe Vlăhuți.

E vorba de studiul asupra poetului Vlahuță.

Sărman poet stropșit!

OAMENI ȘI LUCRURI

Stambulul rămîne...

Orașul acesta, inima însă-și a Turciei, Stambulul care-și reflecta odinioară formele și moravurile, contururile și bizăriile în toate capitalele țărilor balcanice, —și dintre cari, spuneam eri, lașul nu făcea excepțiune—este orașul-fenomen al Europei.

Fenomen prin originalitatea lui picantă; prin puterea de impresionabilitate ce respiră toate colțurile lui; fenomen prin contrastele ce oferă și care-i imprimă un mod cu totul aparte de a fi.

La ciudățeniile și originalitățile lui țin, cu deosebire, artiștii care știu să admire aspectele lipsite de banalitate și de frumusețe modernă.

Cînd, acum trei ani, Pierre Loti apela la inimile generoase ca să vină în ajutorul miilor de locuitori incendiați, scria în «Figaro»:

„Sarmanul Stambul! Starea lui de ruină—s'o mărturisim — devenea nespusă. Toți snobii turiști - care sunt poate clasa umană cea mai puțin capabilă de a pricepe ceva—se indignau, debarcînd din vapoarele ori din trenurile de lux, văzînd acele case bizare, acele necurățenii ce se tîrau de colo-colo pe ulițele pustii. Numai artiștii și visătorii profunzi se simțiau cuprinși numai decît de acel farmec al vechiului Orient, pe care de atîtea ori am căutat să-l descriu, dar care nu încăpeau destul în cuvintele mele sărăcăcioase.

Sarmane mare și majestos Stambul! El pierea, ca și întreg Islamul, la suflul împestat al benzinei, ce venea din occident. Insuși turcii cei noi, crescuți pe bulevardele noastre, îi arătau un dispreț copilăresc; asemenea musculițelor pe care le atrage flacăra lămpilor, acei musulmani de viță tînără, zăpăciți de potopul ideilor noastre subversive și de luxul nostru ieften, preferă să momițărească palatele noastre.

Zi cu zi dară, vecinătățile marilor moschee sfinte se pustiau de bogătașii modernizați. Doară cei umili mai rămîneau; cei umili, dar vrednici, cari urmăreau încă visul străbunilor lor și care-și acoperiau fruntea gravă cu vechiul turban...»

Dar focul mistuitor ajută progresul. Și ori cît ar fi dorit artiștii tradiției scumpe, nici Stambulul nu va rămînea veșnic acelaș, o nu!

Rodion

De la „Uniunea Educatoarelor Romîne"

D. avocat Eugen Herovanu a vorbit eri despre „Emanciparea Femeei" arătînd situația legală a femeei, mai întăi în căsătorie—situație care e inferioară față de a barbatului.

Legea nu permite ca femeia să aibă un domiciliu propriu. Femeia își poate pierde naționalitatea, ceea ce în unele cazuri duce la adevărate aberațiuni D-sa citează cazuri cînd o romîncă măritată după un englez ajunge să nu aibă nici o naționalitate. Apoi puterea maritală care cere protecție din partea barbatului iar din partea femeei numai supunere, deci superioritate dintr'o parte și inferioritate din alta. Femeia își pierde orice demnitate de cum intră în căsătorie. Femeia nu poate întreprinde nimic fără autorizarea bărbatului pe motiv că ea nu are experiență ori cît de multă prevedere și simț practic ar avea. In sfîrșit legea pune pe femeie sub tutelă, deși nu există nici o rațiune pentru aceasta.

In privința copiilor, deși maternitatea leagă mai mult pe mamă de copii decît pe tată, totuși legea dă autoritate numai tatei; pe cînd drept ar fi să se dea aceasta mai curînd mamei—dacă nevoia ar cere ca numai unul din părinți să-și exercite autoritatea asupra copiilor: Logic însă este ca ambii părinți să aibă acelaș drept.

Așa că asociația conjugală face ca femeia să nu aibă de cît o situație rea din punct de vedere juridic și moral.

Aceasta provine dintr'o veche concepție a legilor. Conferențiarul citează legea lui Matei Basarab prin care bărbatului i se permite a-și bate femeia.

*

Situația femeei în afară de căsătorie e mai bună. Femeia poate să întreprindă ceva; poate să înfăptuiască toate actele de pe care i le oprește căsătoria. In schimb sub alte raporturi femeia o duce mai greu. E vorba despre legăturile sexuale ce le ar avea o femeie cu un barbat. Femeia are de suferit toate consecințele care decurg dintr'un abuz de încredere sufletească într'un barbat. Căutarea paternității e oprită de lege la noi pe motiv de a se evita scandalurile, de a nu se pierde puterea moralizatoare, lucruri care nu merită nici o atenție—totul nu e de cît o ipocrizie.

Logic și drept este ca prohibiția cercetării paternității să nu mai existe în lege.

Mai sunt și alte incapacități pentru femee, create de lege, Femeia nu are voie să fie tutricea copiilor ei,

*

Afară de inferioritatea juridică mai e și cea socială. Femeia încă nu poate ocupa toate funcțiile pe care le-ar putea, deși acum de un timp ea a cucerit multe locuri, care au emancipat-o economicește. Exemplele luate din Novicov, după o statistică, arată că de 20 ani, mii de femei au obținut dreptul de a ocupa funcții publice pe care le-au îndeplinit cu multă destoinicie, dovedindu-se prin aceasta capacitatea femeei. Deci numai îndărătnicia a făcut pe bărbat a se opune la toate revendicările femeei.

*

In ceia ce privește drepturile politice

— Gustaţi —

Ciocolata NESTLÉ

FABRICATĂ CU LAPTE

Neîntrecută în calitate

— De vînzare pretutindeni. —

Conferenţiarul spune că e drept ca şi femeia să ia parte la conducerea intereselor comune, de oare ce şi ea face parte din societate, şi tot ce interesează societatea trebue să intereseze pe toţi membrii ei.

Serviciul militar al barbaţilor poate fi compensat cu maternitatea femeilor, mai ales că viaţa lor e şi mai expusă de cît a barbaţilor.

Aşa că din punctul de vedere filosofic n'ar fi nici o piedică ca şi femeile să intre în domeniul politic. Obiecţiile ce se aduc nu au nici o importanţă.

*

D. Herovanu declară că are toată încrederea în puterea moralizatoare a femeei şi că intervenirea ei în politică n'ar aduce de cît bine societăţii. Participarea femeei la opera legislativă ar avea ca consecinţă îndreptarea situaţiei legale a femeei.

Ca încheiere d. Herovanu spune că femeia a evaluat mult în decursul timpurilor. De unde la început, ea era *calul de bătaie* al tuturor, mai tîrziu ajunse sclavă—situaţie mai fericită ceva de cît cea dintăi. Apoi încetul cu încetul ea capătă o individualitate proprie—aceasta în afară de legi.

Cît priveşte pentru moment părerea d-sale este de a se face o mişcare cu scop de a se apăra interesele femeilor, arătîndu-se că femeia într'adevăr *nu-i egală barbatului ci echivalentă lui.* Acreditîndu-se această părere, multe deosebiri dintre cele două sexe ar dispărea. De aceia ar eşi egalitatea civică.

Barbatul nu ar mai fi tutorele femeei. Morala s'ar unifica, căci azi există două morale ; una pentru bărbaţi şi alta pentru femei. Aceasta ar duce şi la egalizarea funcţiilor sociale, căci nu există nici o raţiune care să arate că femeea nu le poate îndeplini. Cît priveşte drepturile politice, experienţa din alte ţări a aratat că rezultatele au fost foarte bune.

O mişcare în acest sens ar face să se ajungă la emanciparea femeei şi deci la cucerirea fericirei întregei societăţi.

*

D. Herovanu a ţinut această conferinţă ca o manifestare pentru cauza femenină.

Noi femeile nu putem fi decît mîndre de o asemenea manifestare din partea barbaţilor şi onoare celor cari au puterea de a vedea atît de drept şi de a recunoaşte ceia ce se cuvine tovarăşelor lor.

Dar e dureros că asemenea manifestări produc un echou aşa de slab.

Numărul restrîns de femei care au luat parte la această conferinţă arată că noi nu simţim încă toată înjosirea la care legea ne supune, că în noi nu are loc încă nici o revoltă şi că faptul de a fi puse pe aceiaşi treaptă cu criminalii, nebunii şi idioţii, ne lasă absolut fără nici o indignare.

E din cale afară de dureros că stăm atît de impasibile, de inconştiente şi că nu avem puterea de a lasa la o parte toate preocupările frivole : mode, boiala, flirtul, cărţile. etc., pentru a lucra mai serios la fericirea copiilor noştri, care de se vor trezi în alte vremuri de cît noi, ne vor blestema.

Maria C. Buţureanu

Inştiinţare

Pentru a înlesni întroducerea eclerajului electric în cercuri mai largi, ne-am decis ca în intervalul de timp de la *15 Aprilie 1914 pînă la 31 Martie 1915* să execute în mod *gratuit* toate racordările normale la reţeaua noastră, aşa că taxele plătite pînă acum uzinei, cari au fost de 20 lei pentru o racordare aeriană şi de 30 lei pentru una subterană se suprimă. Racordările anormale, adică acele ale clădirilor cari nu se află direct la stradă le vom executa pe un preţ exterm ge redus. *După 31 Martie 1915 reintră în vigoare taxele de pînă acum.*

Totodată atragem atenţiunea onoratului public asupra becurilor *Wotan,* cari s'au confirmat la încercările ce am făcut cu diverse fabricate ca cele mai durabile şi mai economice ca consumaţie de curent electric. Aceste becuri le avem în depozit de la 25 pînă la 50 lumini şi le vindem cu lei 1.50 bucata.

Iaşi 25 | 7 Aprilie 1914.

DIRECŢIUNEA

Uzinei Centrale de Electrecitate din Iaşi

Intelectualii turci în Iaşi

— Dare de seamă completă —

Azi dimineaţă 85 de studenţi turci, însoţiţi de nouă profesori au sosit în Iaşi, pentru a întoarce vizita făcută la Constantinopol de către studenţii şi profesorii universitari din Iaşi.

Iată cum a decurs primirea.

Ieşenii s'au trdzit dimineaţă cu o ploae torenţială ce părea a nu mai vroi să înceteze. Aceasta însă nu a împiedecat pe ieşeni, ca în număr mare să pornească la gară, în întîmpinarea oaspeţilor. La orele 7 jum. peronul gărei era ocupat de un public numeros, studenţi şi studente în mare număr, toţi purtînd la pept cocarde tricolore. Erau de de faţă şi multe doamne şi domni din toate straturile societăţii.

In întîmpinarea oaspeţilor au sosit de aseminea printre cei dintăi, d-nii Georgel Mîrzescu, primarul oraşului, profesorul Rallet reprezentînd pe rectorul universităţii, Osvald Racoviţă, ajutor de primar, Eraclide, fost deputat, Manciu, avocat, părintele Ţincoca protoereul oraşului, Ulrich, consilier comunal şi alte multe persoane de distincţiune.

Pentru a evita neorînduiala, s'a organizat de către poliţie un serviciu de ordine, condus de d-nii Ştiubei, inspector de politie, Dan, comandant de sergenţi, şi Ştefăniu, aîutor de comandant.

Tot pentru menţinerea ordinei , se afla pe peronul gărei, un pluton de jandarmi pedeştri sub comanda d-lui căpitan Balmez.

Intrarea trenului în gară

Oaspeţii turci urmau să sosească azi dimineaţă, via Vasluiu. Aceasta din cauza întîrzierei sosirei la Costanţa şi aceasta pentru că intelectualii turci porniseră din Constantinopol cu un vapor special care a făcut parcursul mai încet.

Sosirea acceleratului a avut o întîrziere de 30 de minute.

Ploaia cădea mereu.

Cu toate aceste, cînd s'a anunţat intrarea trenului în gară, toată lumea a părăsit peronul, îngrămădindu-se chiar pe linia drumului de fer, pentru a fi cît mai aproape în întîmpinarea oaspeţilor Iaşului.

La 8 şi 20 trenul intră in gară. Muzica regimentului 13 Ştefan cel Mare, intonă imnul imperial turc, — mulţimea isbucneşte în urale entuziaste.

Studenţii şi profesorii turci se scoboară din vagoane, şi isbucnesc cu toţii în strigătul : Trăiască România !

Recepţia

D. *Georgel Mîrzescu,* primarul oraşului întîmpină pe intelectualii Turci şi zice că e fericit a-i saluta în numele vechei capitale a Moldovei.

—„Fiţi bine veniţi — zice primarul, — şi n'aveţi teamă de ploaia rece ce cade, cu atît mai cald este soarele sufletelor noastre, care vă îmbrăţişează cu toată căldura, şi vă asigură de întreaga noastră iubire. Fiţi bine veniţi şi să trăiţi !

Răsună strigătele trăiască Turcia, trăiască România.

D. Rallet, salută pe oaspeţi în numele Universităţii din Iaşi.

Răspunde tot în limba franceză, d. *Dyelal Noury Bey,* profesor la Facultatea de drept din Constantinopol.

In cuvinte mişcătoare d. Noury mulţumeşte ieşenilor, primarului şi d-lui Rallet, pentru frumoasa primire făcută. Relevă osebita atenţiune dată de studenti, cari i-au întîmpinat la Constanţa, şi termină strigînd trăiască Rominia.

*

Un student turc, d. Bechaldin Pallidgin, student la Facultatea de medicină din Constantinopol, se urcă pe platforma unui vagon, şi de aci rosteşte o cuvîntare inimoasă, în limba romînă.

Reproducem în extenso această cuvîntare, care a stîrnit un entuziasm indescriptibil.

Fraţilor noştri, poporului romîn

Am venit aci să întoarcem vizita pe cari scumpii noştri musafiri au făcut-o la Constantinopol, şi Universităţei noastre.—La Facultatea de medicină, colegul nostru d. Popov, a spus ca cerul să ne bată dacă nu vom veni în Rominia.

D. Popov a spus drept. — Uite şi noi acum am venit—să întoarcem vizita ce ne-aţi făcut.

Ne-am uitat la D-voastră cînd aţi plecat din Constantinopol, dar nici o clipă n'am uitat scumpul timp petrecut împreună. Amintirile dulci ce ne-au rămas, vor rămînea pentru totdeauna.

Din momentul despărţirei noastre şi pînă azi, inima noastră continuă a palpita, căci voi ne amintiţi că sunteţi prietini şi sinceri amici ai poporului otoman.

Am venit aci, să vă salutăm cu un sincer sentiment, pornit din adîncul inimei noastre, dictat de consciinţa noastră şi de dragostea ce o păstrăm pentru poporul romîn, — care prin cultura sa, prin opera sa de ştiinţă, prin comerţul şi industria sa serveşte de pildă pentru popoarele vecine.

Din toată inima şi din tot sufletul, urăm fericire şi prosperitate naţiunei amice.

Vă salutăm în numele fraţilor noştri otomani, studenţii turci, şi vă prezint acest buchet de flori, ca amintire de iubire şi strig din toată puterea glasului meu : Trăiască înfrăţirea tineritului otoman-romîn ; Trăiască ţările amice Romînia şi Turcia ; Trăiască amintirile noastre !

Cuvîntarea e acoperită de lungi şi îndelungate aplauze şi urale.

*

Pe cît a fost de surprinzătoare cuvîntarea rostită de studentul turc în limba romînă, şi mai surprinzătoare a fost cuvîntarea rostită în limba turcă, de d. Rafael Suchias, student la facultatea de drept din Iaşi.

D-sa urează bună venire studenţilor otomani, în întîmpinarea cărora ieşenii au înfruntat totul, pentru a veni să-i salute şi să-i îmbrăţişeze cu toată căldura de care e capabil Iaşul ospitalier.

Să trăiţi !...

Urmează scene duioase. Fiecare student turc regăseşte pe studentul ieşan, cu care a petrecut la Constantinopol şi revederea e urmată de îmbrăţişări afectuoase.

Plăcut impresionaţi sunt studenţii turci la revederea studentelor noastre, care au ţinut, înfruntînd vremea rea, să întîmpine pe colegii lor turci!

In tot acest timp, muzica militară cîntă imnul naţional romîn.

Incartierarea

D. Osvald Racoviţă, ajutor de primar, îşi dă toată osteneala, pentru ca încartierarea să se facă în cea mai bună orînduială.

O sumă de automobile transportă pe profesorii turci la otelul Continental, unde de eri li s'au rezervat odăi.

Studenţii turci sunt găzduiţi la seminarul Veniamin şi liceul internat.

Apoi se formează un cortegiu imposant în frunte cu muzica militară şi drapelul naţional al Universităţei.

Fie-care student turc e la braţ cu către un student romîn.

Ast-fel toată lumea, şi în cîntarea muzicei, cu toată ploaia ce cade mereu, porneşte spre piaţa Unirei.

In dreptul liceului naţional, elevii liceului fac deaseminea o entuziastă manifestaţie oaspeţilor.

*

In piaţa Unirei oaspeţii stau numai cîte-va minute, după care sunt conduşi pe la gazdele lor, pentru a se odihni cîte-va ore.

Abia după prînz va începe vizitarea instituţiilor, prin recepţia ce va avea loc la Universitate.

*

Oraşul e pavoazat. In piaţa Unirei, ieşenii aşteptau în mare număr, făcînd oaspeţilor o primire călduroasă.

Iaşul ospitalier nu s'a desminţit nici de astă dată.

D.

INFORMAŢII

— D-nii membri ai comitetului executiv al clubului conservator-democrat, sunt rugaţi a se întruni în localul clubului mîne, sîmbătă orele 5 p. m.

Credem a şti că administraţia comunală va încerca să obţină de la direcţia tramvaiului electric ca şi pe linia Socolei să circule vagoane electrice, iar nu simple tramcare după cum prevede contractul.

Dificultatea provine în această regiune din partea direcţiunii căilor ferate.

Senzaţionalele întîmplări din Capitală atacul în contra Vicarului Mangra, membru al Academiei Romîne bănuit a fi filo-ungur şi trădător dau o deosebită actualitate reprezentaţiei de mîne seara cu piesa cenzurată „Se face ziuă".

Bilete pentru teatrul naţional se găsesc la agenţia *Thalia*

Doritorii de muzică frumoasă vor asista Duminică la 3 p. m. la marele concert filantrofic organizat în beneficiul societăţii «Pînea Săracilor" în sala teatrului naţional.

Legaţiunea Statelor-Unite ale Americei la Bucureşti a comunicat ministerului afacerilor externe că direcţiunea expoziţiei Panama-Pacific a anunţat că o cursă de aeroplane a fost organizată. Premiul de 150.000 franci a fost deja depus la o bancă din New-York. Peste această sumă vor fi dăruite probabil numeroase alte premii de către particulari şi de societăţi.

Examenele pentru ocuparea posturilor de ajutori învăţători se vor ţine la inspectoratul şcolar între 14 şi 17 Mai.

Au fost admişi să se prezinte d-nii N. I. Georgescu—Paşcani, V. Sterienescu—Gropniţa şi preot Const. Matei—Băiceni.

Toate d-nele Directoare şi toţi d-nii Directori ai şcoalelor secundare din Iaşi sunt rugaţi pentru a doua oară a se întruni împreună cu d-nii maeştri respectivi de gimnastică şi muzică, spre a lua o hotărîre definitivă relativ la serbarea de 10 Mai a. c.

Agenţia Teatrală Thalia, inştiinţează Onor, Public că d-ra *Tina Barbu* restabilindu-se va juca în teatru toate 3 Reprezentaţiile anunţate în turneul oficial al teatrului naţional din Bucureşti, în serile de 5, 6, 7 Mai.

Sîmbătă 29 Martie 1914 a avut loc ta Teatrul Comedia, întăia reprezentaţie a teatrului femenin *Domniţa Caragea.* Succesul a fost deplin. Publicul select a apreciat mult micele şi amuzantele comedii, întîmpinînd cu aplauze artiştii.

Pentru ziua de 11 Mai se va repeta aceiaşi reprezentaţie, la Iaşi în Teatrul Naţional, cu concursul societăţii Femeilor ortodoxe naţionale.

Noutăţi apărute : «Viitorul Romîncelor» anul III No. 4, sub direcţia d-rei Adela Xenopol cu bucăţi semnate de d-nele Lily V. Vîrgolici, dr. Efr. Ispir, Maria dr. Buteanu, Virginia Cugler- Micle, Maria dr. Gavrilescu, Elena D. O Sevastos, Adela Xenopol, Fani Emeric etc.

— «Valuri» revistă literară No. 3 cu un sonet promiţător, semnat de B. Fondoianu.

La 10 Mai va apare în localitate o nouă revistă literară intitulată « Zorile » scoasă de un grup de tineri cu concursul cîtorva scriitori de seamă, avînd ca scop să arate publicului cititor roadele unei culturi serioase.

O excursiune la Cetăţuia va avea loc Duminică dim., 4 Mai c., din iniţiativa societăţii de cultură pozitivă. Participanţii vor pleca de la Hală (farmacia Adace) la ora 9 precis.

TEATRUL NAŢIONAL

Luni 5 Mai 1914

Trupa Teatrului Naţional din Bucureşti

Va reprezenta :

DENISA

Marţi 6 Mai 1914

DOLOROSA

Mercuri 7 Mai 1914

Trecu o femee

Biletele la Agenţia „Thalia" Th. P. Maximovici.

Iaşul femenist.—A doua petiţiune către parlament, înmînată la 21 Aprilie, pentru acordarea dreptului de vot femeilor a fost semnată de următoarele persoane din Iaşi : Principesa Olga Sturza, proprietară ; Adela Xenopol, directoarea revistei „Viitorul Romîncelor" ; Elena Meissner, proprietară ; Zoe Savul ; M. Gh. Stroici, prietară ; Lucia Cananău, directoară : Maria Krupenski, proprietară : Aspasia Răşcanu. proprietară ; Eugenia dr. Docman ; Elena Colonel Tîrnoschi : Maria Motaş, proprietară ; Adela Bayardi, proplietară ; Maria dr. Gavrilescu : d-na Praja, profesoară ; Ana Emandy, profesoară ; Erato Pravăţ. proprietară ; Elena dr. Buţă, profesoară ; Natalia Iorga, proprietară ; Pia Grigoriu, proprietară, Casuca Tincu, institutoare ; Lucia Nicolescu Şcoala de ţesătorie ; Iosefina Furnică, directoare ; Lucreţia Rădulescu, Doctor în litere ; d-ra Cantacuzin proprietară ; Alnxandrina Nicolau ; Maria Climescu proprietară ; Adela Botez, Directoare ; Dimache : Rozalia Ghibănescu ; Elena Iov ; Smaranda Racoviţă ; Ecaterina Bercea : Elena Palade, d-ra Cavrilescu ; d-na Muşat, Maria Castano, Iulia Motaş, Institutoare ; d-nele Maximovici ; Hulubei : Cădere ; Simionescu ; Ecat. Galino ; Elena Baldovin ; Maria Savul ; Maria Pompiliu ; Elena D. O. Sevastos ; d-na Ana Bărbulescu ; Elena Cihodaria ; Maria Chefaliade : Lucia Calomeri Armăşescu ; dr. Cornelia Kernbah ; Elvira Tomeecu, funcţioară : Elena Bottea ; Maria Durand ; Elena Stametian ; Ecaterina Filipescu ; Clodina Elefterescu ; Maria Sevastos.

Astăzi Sîmbătă 3 Mai se reprezintă în sala Circului Sidoii pentru ultima oară marele film : «O călatorie in ţara sfîntă».

Sunt redate în aceste v e d e r i interesante întreaga călătorie chiar de la începutul ei, plecarea din Constantinopole spre Ialta şi apoi escursiunea în toate regiunile şi locurile importante ale pămîntului sfînt. Apar înaintea spectatorilor Coloniile, şcolile, giminaziul, seminarul, viaţa evreiască în Palestina, culesul portocalilor, cultivarea viilor, fermele, Mormintele vechi, Erusalimul antic şi modern Marea moartă şi Jordanul etc. etc. Totul este fidel înregistrat de cinematograf de către o societate de operator-escursionişti şi redat exect cu o absolută conştinciozitate.

Mîne Duminică 4 Mai două matineuri (3 şi 5 ore) şi reprez. serală. Program nou duminical :

„Ocolind pămîntul pentru un milion", grandioasă desfăşurare în 3 părţi. Film parizian de mare artă.—Willy adunător de sdrenţe, scene foarte humoristice.—

Cel mai nou număr din Eclair-Journal cu modele şi telegramele însufleţite din lumea întreagă.

Luni program nou : Trecutul şi viitorul, sentimentală dramă modernă în 3 acte. Scenariu originar ; inerpretare sublimă.

Mercuri 7 Mai, program nou : uriaşul film : „Sfîrşitul unui rege" (Henric IV şi asasinul Ravaillac).

In curînd :

„Copii căpitanului Grant", după romanul lui Jules Verne—"1 7 9 3" de Victor Hugo — «Marie Tudora" de Victor Hugo.—Noul ciclu Waldemar Psylander şi Betty Nansen,—Asediul Parisului (1870

EXPERIENŢA A DOVEDIT CĂ :

Apele Mineralizate Sinteza

Preparate cu **Lithină şi Bicarbonat de Sodă** de

Doctorul RATIANU Chimist şi farmacist, IAŞI

sunt cele mai conştiincios preparate, cele mai curate şi cele mai plăcute dintre toate produsele similare din ţară.

Cereţi dar pretutindeni, în toate debitele de băuturi şi în toate restaurantele, numai **APELE MINERALIZATE „SINTEZA" a DOCTORULUI RĂTIANU,** şi feriţi-vă de imitaţiuni care prin compoziţia lor nu se pot compara intru nimic cu excelentele produse **„SINTEZA".**

Apele Mineralizate Sinteza sunt alkaline—lithionate şi se recomandă în special ca apă de masă persoanelor ce suferă de **ACREALA EXAGERATA a STOMACULUI, GUTTA, ARTRITISM, NISIP LA FICAT, NISIP LA BEŞICĂ** sau **RINICHI, CONSTIPAŢIE** etc.

Observaţi bine **ETICHETA DE PE STICLĂ** şi **PLOMBELE DE ÎNCHIDERE** care trebue să poarte numele meu **Dr. A. RĂTIANU** şi marca **„SINTEZA".**

Refuzaţi ori ce substituţie.

La cerere se trimite trăsura fabricei la domiciliu.

— Biroul Fabricei IAŞI str. GOLIA No 46 —

Grevă universitară ?

Din tonul mai mult pesimist al notiţei publicate în «Opinia» de eri, nu e greu de înţeles că lucrurile nu stau bine de loc în ce priveşte intenţiunile eternului doctor Sion faţă de oraşul nostru.

E o chestiune de demnitate pentru universitatea iaşană, pentru facultatea ei de medicină în special, ca să se ţină şi aci, nu numai în Bucureşti, cursurile sanitare complimentare, conform art. 44 al Legei Sanitare. Dar d. dr. Sion are drept deviză «Legea sunt eu», întocmai cum Regele Soare spunea «Statul sunt eu».

D-rul Sionureşte Iaşul ori—mai rău încă—îl dispreţueşte.

D-rul Sion care e senzibil la laudele „Evenimentului" pînă a-i face gentileţea de a nu muta institutul de chimie din imobilul unui stîlp al acelui ziar,—d-rul Sion e insensibil la protestările unui consiliu al facultăţii de medicină unanim *în dorinţa exprimată de a nu se răpi Iaşului un drept legal.*

D-rul Sion e un adversar al Iaşului; un sectar incorigibil; un ţîfnos care desfiinţează telefonul medicului de judeţ şi ofensează pe acelaş înalt funcţionar cu ocazia inspecţiilor „sanitare". Dar d-rul Sion este, înainte de ori-ce, un politician. Unde este dară autoritatea d-lui Stere, şeful partidului liberal local şi, prin coincidenţă, rector al Universităţii ?

De ce nu intervine cu o oră mai înainte şi lasă să evolueze lucrurile către o grevă universitară provocată de un iresponsabil ?

ULTIME INFORMAŢII

Mare zarvă în clubul conservator în privinţa candidaturei d-lui Virgil Arion.

Cea mai mare parte din membrii clubului s'au arătat ostili acestei candidaturi şi dacă ea a fost totuş admisă se datoreşte faptului că d. Dim. E. Greceanu a susţinut, cel puţin pe faţă, această candidatură.

In ori-ce caz însă d. Arion s'a convins că nu va fi susţinut cu prea multă căldură de clubiştii conservatori în actuala campanie electorală.

D. Const. Stere era decis să propuie candidatura d-lui I. Rallet.

Fostul corifeu junimist s'a opus însădin resputeri şi a revuzat categoric oferta d-lui Stere.

Cu multă bucurie anunţăm ca amicul nostru d. C, Chirilă, fost deputat care se afla suferind de cît-va timp, e azi în afară de ori ce pericol şi merge spre deplină restabilire.

Pe cînd d. dr. Gheorghe Bogdan declară urbi et orbi că demisionează din partidul conservator—probabil pentru că a fost nesocotit cu ocazia alegerilor trecute, — d. Dim. A. Greceanu manifestă dorinţa să-i dea o satisfacţie şi anume să-i propuie din nou candidatura la colegiul universitar.

Pentru un om ca d. dr. Bogdan aseminea satisfacţii platonice par însă nesuficiente.

Toate insistenţele depuse pînă acum pe lîngă d. M. B. Cantacuzino pentru a-l decide să candideze la alegerile pentru constituantă au rămas infructuoase.

D-sa este decis să nu candideze în actualele alegeri, nici la Universitate nici la celelalte colegii.

D-nii ingineri Cotescu, Zahariade şi Carcalechi, numiţi în comisiunea pentru recepţia lucrărilor de aducţiune a apei, sosesc Luni dimineaţa în localitate.

Comisiunea se va întruni în prima şedinţa, Luni la 11 a. m. sub preşedinţia d-lui Cotescu.

Rogăm „Evenimentul" să-şi spuie cuvîntul în privinţa unei diserţiuni ce se produce în partidul conservator ieşan—acea a trecerei d-lui dr. Socor în rîndurile liberalilor.

Se aduce la cunoştinţa generală că potrivit disp. art. 32 din legea electorală, cărţile de alegător se vor elibera în fie care zi de lucru de la ora 11 jum. pînă la 3 jum. p. m. şi că distribuirea nu se va face de cît atunci cînd alegătorul, ne fiind cunoscut, îşi va stabili identitatea fie prin atestarea a 2 martori alegători ai colegiului respectiv, cunoscuţi magistratului însărcinat cu această operaţiune, fie prin certificatul eliberat de comisarul circumscripţiei domiciliului politic sau real al alegătorului şi că, în tot timpul indicat, alegătorul poate face cercetările acelor pe baza cărora s'a eliberat cartea.

Pentru înlesnirea distribuirei, d-nii alegători sunt rugaţi a prezenta şi cartea de care s'a servit la ultimele alegeri.

Duminică 4 Mai ora 9 seara va avea loc la biserica sf. Ilie din Bîrlad, căsătoria d-lui Emil Ghika Portărel la Curtea de Apel din Iaşi, cu d-ra Maria Neculau fiica d-nei Elena şi d-lui Neculau N. proprietar din Bîrlad.

Felicitările noastre.

La clubul conservator.—Membrii clubului conservator din localitate s'au întrunit aseară în şedinţă plenară.

D. *Dimitrie Greceanu* a cerut concurul tuturor pentru această campanie electorală, şi anunţă două apropiate întruniri publice, una a d-lui Carp, la 11 Mai şi a doua la 15 Mai, la care vor veni d-nii Filipescu, Marghiloman, Cantacuzino, şi Delavrancea.

D, *Meisner* cere deasemenea concursul devotat al membrilor, de oarece aceste alegeri se prezintă cu un caracter deosebit.

D. *Tufescu*, ia cel de pe urmă cuvîntul. D-sa după ce spune că în aceste alegeri va trebui pusă toată energia, de oarce ce guvernul vrea să recurgă la tot felul de ingerinţe. Face apel la d. Grecianu, să comunice fruntaşilor conservatori din Bucureşti, că o revizuire a constituţiei, se impune pentru reforma electorală, căci cea de azi nu mai poate dăinui. D. Tufescu propune două colegii şi anume intelectualii intr'un colegiu toţi ceilalţi în altul.

D. Greceanu dă apoi cetire listei de candidaţi care e aprobată.

Iată această lista:

Colegiul I Camera, d-nii D. Greceanu, Dr. Ilie Stroici, inginer Miclescu şi dr. Riegler.

Colegiul II d-nii Virgil Arion, Căpitan Stroja, dr. Cosmovici, Căpitan Corjescu, Costin Sturza şi C. Cerchez.

Colegiul I de Senat, d-nu Meisner şi dr. Bacaloglu.

Colegiul II de Senat. d-nii Ioan Prajea, Severin şi Erbiceanu.

Fixarea unui candidat pentru colegiul al 3-lea de Cameră a rămas să se facă altă dată.

Intrunirea s'a terminat la ora 8 seara.

O şcoală care merită să fie felicitată pentru că a dobîndit un Director cum îi trebuia, este *gimnaziul Aţexandru cel Bun.* Ieşenii au rămas surprinşi cînd au auzit de asemenea numire, cînd cunosc aşa de bine pe d. Mitescu.

Şi nu vrem să fim răutăcioşi cu d-sa de aceia nu insistăm asupra tribulaţiunilor sale politice, dar putem zice că menţionatul gimnaziu merită o soartă mai bună.

In ori ce caz după un Director aşa de excelent ca Mitru, credem că se va resimţi administraţia şi condurea şcoalei.

Oaspeţii turci în Iaşi.—La ora 11 studenţii, însoţit de colegii şi colegele lor din Iaşi, au vizitat spitalul central sf. Spiridon.

Ei au fost primiţi de către d. dr. Manicatide, efor şi Gheorghiade, directorul epitropiei. Oaspeţii au vizitat toate clinicile, casa de administraţie şi bucătăria, rămănînd pe deplin satisfăcuţi de cele văzute.

La ora 12 oaspeţii au vizitat fabrica de tutun, unde au fost primiţi de director şi de personalul superior.

Fabrica era în plină activitate, oaspeţii au vizitat toate atelierele, admirînd organizaţia exemplară a acestei instituţiuni.

*

La orele 3 a avut loc o recepţie la Universitate. Asistă pe lîngă studenţi şi studente care însoţeau pe colegii lor turci, multă lume.

Vorbesc d-nii Rallet, din partea rectorului şi Peretz, profesor universitar, cărora le răspunde decannl baroului din Constantinopole.

„Pînea Săracilor". In ziua de 4 Mai ora 3 p.m. va avea loc strălucitul concert organizat de societatea filantropică iaşană „Pînea Săracilor".

D-ra Cella Delavrancea fiind reţinută în Capitală pentru un concert, nu va veni în Iaşi. Programul serbării este însă de o bogăţie artistică extraordinară şi se dă sub patronajul M. S. Reginei. Preţurile serale n'au fost ridicate.

Dăm aci şi programul concertului:

1). *** Concert la Invierea Domnului, din repertorul coral G. Muzicescu, Allegro, Andante, Allegro, Corul Conservatorului.

2) Haendel. Sonată în re major pentru piano şi vioară. Adagio, Allegro, Larghetto, Allegro. Mircea Bârsan şi d-na S. O. Teodoreanu.

3) Massenet: Aria din Cid. d-şoara A. Missir.

4) R. Wagner. Romance de l'Etoile. D. Al. Zirra.

5) Bach-Gounod. Ave Maria, pentru voce, violoncel şi piano. D-na L. Bărsan, d. Theodorescu, d-şoara E. Oiaga.

6) Matheson. Aria p. vioară. d. Mircea Bărsan.

7) a) Pergolese. »Si tu m'ami». b) Schumann. «Nussbaum». d-ra A. Missir.

8) a) R. Strauss. «Ich trage meine Minne». Un cîntac naţional. D. Al. Zirra.

9) a) A. Repond. «Crucifixus» cor şi piano. b) I. Haydn. «Qui Sollis», solo de baryton, solo de violoncel şi cor. D. Zirra, D. Teodorescu şi corul conservatorului.

Suntem informaţi că o fabrică de apă mineralizată din localitate a pus în consumaţie de cîteva zile şi ape gazoase, desi pentru aceste fabricate nu are autorizaţie specială, după cum se cere. Atragem atenţiunea autorităţilor sanitare asupra acestei procedări abuzive şi cerem anchetarea cazului. Plîngerea noastră e cu atît mai dreaptă cu cît aceasta încurajează concurenţa neleală în comerţul ieşan.

Judiciare.—Curtea de Apel s. II a respins opoziţia precum şi apelul făcut de căpitanul A. Tăutu şi s'a confirmat sentinţa trib. Iaşi, obligînd pe d. A. Tăutu să plătească lui Al. D. Sturdza 100 lei cheltueli de judecată în procesul dintre ei pentru restituirea unui bon.

— S'a admis opoziţia lui Frederic Leibovici şi i s'a ridicatstarea de faliment, obligînd firma Moses Gross să plătească lui Frideric Leibovici suma de 300 lei cheltueli de judecată.

— Pronunţarea deciziei în procesul dintre Ion Draganovici cu Eliza Borănescu s'a amînat pentru 8 Mai.

— Azi urma să se judece procesul lui Simion Talabă pentru loviri cauzatoare de moarte, însă de oare ce numărul juraţilor nu era complect Curtea a amînat procesul, dispunînd punerea în libertate a acuzatului în baza cauzaţiunei de 100 lei.

Luni Curtea va judeca procesul lui Onofrei Pădure pentru omor cu voinţă.

Duminică 4 Mai, ora 11 a. m. va avea loc înaugurarea Cantinei universitare, instalată în localul propriu din str. Sf. Sava No. 16.

Se va oficia cu această ocazie un serviciu religios de către P. S. Arhiereul Antim Petrescu Botoşăneanu, vicarul Mitropoliei.

Din cauza lipsei din Iaşi a d-lui C. Stere, d. prof. Rallet, pro-rectorul universităţii va preda Cantina studenţilor cărora le va aparţine.

Eri s'a ţinut la epitropia Sf. Spiridon, licitaţie pentru construcţia unul al trellea pavilion la ospiciul Galata.

Lucrarea a fost adjudecată asupra societăţei »Vulturul», reprezentată prin d. Atanasiu.

Pentru seara zilei de *Duminică 25 Mai a. c.*, societatea « Unirea » a lucrătorilor tipografi din Iaşi, organisează o *mare Serată Dansantă*, la care va cînta *muzica militară a regimentului Stefan cel Mare.* Intre alte distracţii va fii: declamaţii şi cor; precum şi un frumos *bazar de obiecte.*

Vor participa de asemenea la această serată, un mare număr de lucrători tipografi din Capitală, cari vor veni în acest cop la Iaşi în excursiune.

Epitropia bisericei Talpalari din Iaşi

PUBLICAŢIE

Se aduce la cunoştinţa doritorilor, că în ziua de 19 Mai cr. ora 10 dim. se va ţinea licitaţie cu oferte închise în cancelaria epitropiei acestei biserici pentru arendarea pe timpul de la Aprilie 1915—1920 a moşiei Mădirjeşti în întindere de 571 hectare, situată în judeţul Iaşi, lîngă gara Strca pe linia ferată Iaşi-Paşcani. Garanţia provizorie va fi de 2000 lei.

Epitropi:

Econ. Ioan P. Ţincoca, I. N. Motăş

Serviciul telegrafic şi telefonic al „Opiniei"

Procesul din Praga

—Achitarea ziaristului Heller—

Praga.—In procesul de calomnie intentat de exdeputatul Sviha în contra lui Heller, redactor al ziarului «Narodni-Listi» curtea a achitat pe Heller, juraţii declarînd în unanimitate că proba era stabilită.

Raporturile germano-slave

— Discuţia în Reichtag —

Berlin.—Reichstagul continuă a doua cetire a budgetului externelor.

Principele Loewenstein, din centru, relevează că între Germania şi Rusia nu există serioase contraste politice care să trebuească sau să poată aduce o explicaţiune violentă.

E îndoios dacă se poate spune acelaş lucru şi despre relaţiunele austro-ruse.

Mai la vale, oratorul îşi exprimă dorinţa ca poporul romîn să nu mai cedeze influenţelor primejdioase care pot să-l împingă în confiict cu aliata Austria. Oratorul vede în alianţa cu Austro-Ungaria mai mult decît o unire în scop ocazional. Alianţa îi pare o trebuinţă sufletească.

O vizita regelui Carol

Buda-Pesta.—Principele Frederic Waldeck de Piemont, terminînd cura sa de băi la Pistian, a plecat la Viena de unde va pleca la Bucureşti spre a face o vizită regelui Carol.

Amnistia in Serbia

Belgrad.—Regele a semnat ucazul prin care se amnistiază toate personanele care au fost acuzate ori osîndite pentru crimă de lese-majestate şi ofensă adusă autorităţilor.

Amnistia se întinde asupra tuturor supuşiloe străini.

Starea lui Frantz Iosef

Viena.—Buletinul serei—După o noapte bună, a urmat o zi relativ bună. Nevoia de a tuşi a fost mai mică; tusa mai uşoară.

Starea generală mulţumitoare.

Sate intregi distruse cu melinită

Paris.—Generalul Lyantey telegrafiază: In urma frumoasei dar grelei lupte de la 12 Mai am luat la goană, pe partea de nord a crestei ocupate mai înainte de tribul Tsoul, pe vrăşmaş care a fugit, afară de cîteva grupe ascunse în satele Raonis pe care a trebuit *să le distrugem cu melinită*

Am avut 9 ucişi între care 7 europeni şi între aceştia 4 ofiţeri europeni şi un ofiţer indigen.

Inamicul a lăsat numeroşi morţi. Mai toate fracţiunile din Tsoul s'au supus.

Teribil incendiu

Tokat.—Un incendiu a distrus 40 case, 90 păvălii, o moschee şi trei mari imobile.

Sînt 2 morţi şi 8 rîniţi.

Firul telegrafic special fiind deranjat, n'am putut avea convorbiri cu corespondenţii noştrii, astfel că apărem cu serviciul telegrafic mai redus.

De Vînzare şi de Inchiriat

VILA „COSMA"

— DIN SLANICUL MOLDOVEI —

Cu 30 camere confortabil mobilate, inslalaţie cu lumina electrică şi cu preţuri foarte reduse.

De la 1—25 Iunie şi de la 15—30 August preţul camerelor se reduc la jumătate.

Pînă la 1 Iunie angajamentele se fac la adresa d-lui Gh. T. Cosma, funcţionar la casieria Epitropiei Casei Sf. Spiridon sau Strada Săvescu No. 12 Iaşi, iar de la 1 Iunie la Administraţia Vilei în Slănic.

Intristaţii: Moritz şi Iosef Pasmantirer, fii; Cecilia Goldstein, Ernestina Goldstein şi Debora Klarfeld, fiice; Mayer Goldstein, Moritz Goldstein, gineri; Amalia Pasmantirer, noră; Adolf, Isidor şi David Goldstein, Emilia Frischman, Elise Herşcovici, Clara Kinstlinger, Jacques, Tereza şi Aurelia Pasmantirer, Jacques, Marcus şi Margareta Goldstein, Isidor şi Baruch Şmilovici, nepoţi şi nepoate; precum şi familiile Frischman, Herşcovici, Goldstein, Kinstlinger, Pasmantirer şi Şmilovici au durerea a vă face cunoscut încetarea din viaţă a prea iubitei lor mame, soacre şi bunice

Feiga Pasmantirer

decedată în vrîstă de 75 ani în noaptea de Vineri 2 Mai crt. şi roagă pe toţi amicii şi cunoscuţii defunctei să biuevoiască a asista la înmormîntarea care va avea loc Duminică 4 Mai crt.

Cortegiul va pleca de la locuinţa defunctei str. Palat No. 2, casele Daniel, la orele 2 p. m. spre Cimitirul Israelit.

Iaşi 3 Mai 1914.

N. V. LEONESCU

AVOCAT

Oarele de consultaţie 8—10 a. m. şi 5—7 p. m.

— Strada Asachi 10 —

Se caută o dactilografă care ştie limba română şi germană. A se adresa la ziar sub «Ţ. I. I.»

Pentru Sezonul de Băi

„Banca Moldova"

Emite scrisori circulare de credit şi cecuri

asupra tuturor staţiunilor climaterice şi de băi din ţară şi străinătate în condiţiuni foarte avantagioase.

Valeriu Hulubei

AVOCAT

Str. Ghica-Vodă, 31

De vînzare *la moşia Cucuteni comuna Băiceni, lîngă Tg. Frumos 150 boi jugari, 40 cai de muncă precum şi diferite unelte agricole în perfectă stare.—A se adresa la administraţia moşiei.*

Se caută *un cazan de fabricat rachiu, de ocazie.*

A se adresa la Tipografia H. Goldner.

De inchiriat *etajul de sus compus din cinci camere, două antrete, ogradă spaţioasă şi bucătărie, cu ateuanse în casele din strada Sft. Andrei No. 3 dela Sft. Gheorghe curent care incă nu s'a inchiriat. A se adresa la proprietara Maria Lupu de la orele 9—11 jum. dim. şi dela 2—5 p. m. în acele case.*

Prăvălii De Inchiriat

de la Sft. Gheorghe sau Sft. Dumitru în str. Cuza-Vodă (foastă Golia) No. 42. A se adresa D-lui Cristofor.

Dr. Suzana GROSI

Asistentă la clinica obstetricală BOLI DE FEMEI—FACERI

—Iaşi.— Strada Anastasie Panu No. 43—

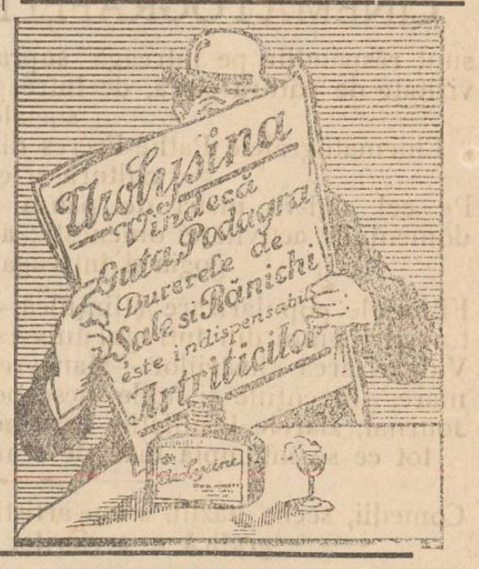

Dr. Med. I. Nimereanu

SYPHILIS, MALADII VENERICE ŞI PIELE

Laborator Special pentru Analize medicale

S'A MUTAT: Strada Ştefan cel Mare 13, Iaşi

RENUMITUL MAGAZIN DE MUZICA

„LA INGER"

IAŞI.— Strada Stefan cel Mare No. 4.—

Face cunoscut Onor. sale clientele, cît şi Onor. Public, că, cu ocazia Sft. Sărbători a mărit Magazinul său şi i a sosit un **Mare transport de Gramofoane**, reputata marcă **Inger** precum şi **Parlofoane fără goarnă** începînd de la **Lei 35** pînă la **700.**

Asemenea a primit **25,000** plăci, începînd dela **2** pînă la **35** Lei bucata, cu **ultimele noutăţi** ca: **Dansuri, Opere** şi toate operetele noui, cîntate de artiştii trupei **„Grigoriu"**, precum şi **Plăci speciale** cîntate de celebri artişti ca

Carusso, Tita Rufo, Tamgua etc.

Vast asortiment de **Instrumente muzicale, Maşini de cusut Biciclete, Arme de vânat, Revolvere, Case de bani, Ceasornice Pendule, Mobile de lemn şi fer** etc.

Vinde şi cu plata în rate.

JACQUES CALMANOVICI
Strada Mare No. 4

Filiala. — Paşcani str. Mare
Sucursala. — Codăeşti, Jud. Vaslui

Staţiune de băi sulfuroase BADEN bei WIEN

— RADIOACTIVE IN GRAD MARE —

Frequenţă în 1913: 32,366 vizitatori.

Terme de pucioasă foarte eficace. Impachetări în nămol. Vindecă guta, reumatismul, ischiasul, exsudatele paraliziile, nevralgiile, scrofuloza, bolile de piele, intoxicaţiile cu metale. Ape de băut: Isvorul din oraş Peregrini. Hotelul băilor (comunal) «Herzoghof». Casă de primul rang. Telefon interurb. Apă caldă, signale luminoase, apoi alte hoteluri de primul rang, pensiuni, restaurante, prăvălii.

Sezon, tot anul. Prospect gratis. Informaţiuni şi prospecte prin Direcţiunea băilor, Baden bei Wien.

25°|o!

= ECONOMIE =

PRIN INTREBUINŢAREA

Săpunului Popular

DIN FABRICA „STELLA" BUCUREŞTI

CONTRA

NEVRALGIELE

Hapurile Doctorului Moussette

ADVERATELE HAPURI MOUSSETTE usucă şi vindecă *Nevralgiile* cele mai grele de tămăduit, *Migrenele, Gastralgia, Sciatica, Afecţiunile reumatismale acute* şi *dureroase* care se resistă celor lalte remedii.

ADVERATELE HAPURI MOUSSETTE trebue luate la masă. In ziua cea d'antâiă să se ia 3 hapuri: unul dimineaţă, unul la dejun, şi unul la cina, sera. Dacă bolnavul n'a simţit vre uşurare, va lua 6 hapuri a doua zi: 2 dimineaţa, unul la dejun, şi unul la cina, sera. Nu trebue să ia mai mult de cât 4 pe zi.

A se cere: Les VERITABLES PILULES MOUSSETTE de CLIN & Cie, de PARIS, *cari se pot găsi la toţi Droghiştii şi Farmaciştii.*

9 ANI DE SUCCES 9

Cinematograful Pathé Frères

Sala Circului Sidoli

Reprezentaţii în fie-care seară la orele 9

Duminicele, Sâmbetele şi Serbătorile, câte

Două Matineuri, la 3 şi 5 ore

Pe ecranul nostru apar toţi corifeii marilor teatre din Paris, Berlin, Kopenhaga, Viena, Roma, Milano, etc. ca: Sarah Bernhardt, Jane Hading, Etiévant, Alexandre, Robinne, Wiehé, Psylander, Henny Porten, Asta Nielsen, Max Linder, Prince, etc, etc.

Dreptul de excluzivitate a tuturor filmelor Pathé e concesionat numai filialei din Iaşi (Circul Sidoli), asemenea ne bucurăm de privilegii de la cele mai mari case care editează filme de lung metraj.

CINEMATOGRAFELE PATHE FRÈRES

sunt răspândite pe întreaga suprafaţă a pământului. Ele sunt vizitate de pătura cultă, de întreaga elită şi de toate straturile sociale.

Cinematografele Pathé Frères distrează, dând în acelaş timp cultură şi educaţie.

Pe cei câţi-va metri de pânză se resfrânge vastitatea tuturor domeniilor activităţei omeneşti; această pânză întrupează pedagogia şi întreaga enciclopedie.

Filme de popularizare ştiinţifică.—Escursiuni prin cele mai pitoreşti regiuni din întregul univers.—Toate sporturile moderne.—Vulgarizarea idustriilor.—Manevrele armatelor pe uscat şi pe mare.—Invenţiile şi noile descoperiri.—Pathé-Journal şi Eclair Journal, ziarele însufleţite care ne arată în fie-care săptămână tot ce se întâmplă mai de seamă în lumea toată. etc. etc.

Comedii, scene hazlii, scene artistice de varieteu, redare cinematografică a scrierilor celebre, etc. etc.

TOTUL REDAT CLAR ŞI PERFECT

Stagiunea de iarnă în vasta Sală Sidoli, cea de vară în Grădina Traian, anume aranjată pentru reprezentaţii cinematografice.

„ANCORA"

(ANKER)

Societatea de asig. asupra vieţei şi de rente în Viena

Aprobată prin decretul Ministerului de Interne şi No. 10141 din 1 Decembrie 1858.

Concesionată pentru Romînia prin înaltul decret domnesc No. 1934 din 19 Decembrie 1869.

Fonduri de garanţii la 31 Decembrie 1912 Lei 215 Milioane
Rezerve de premii şi de fond. asociaţilor Lei 190 Milioane
Asigurări lichidate „ 478 „
Situaţia asigurărilor la 31 Dec. 1912 Lei 632 Milioane
Cauţiunile depuse la Casa de depuneri din Bucureşti, pentru asiguraţii din România Lei 7,781,500

Avantagii deosebite ce societatea „Ancora" (Anker) acordă asiguraţilor săi:

Inatacabilitatea poliţiei.
Prelungirea automatică.
Reducţiunea asigurărei.
Drept de împrumut.
Poliţa universală.
Plata imediată a capitalului asigurat.
Preţ mare de rescumpărare.
Schimbarea ocupaţiunei fără importanţa etc.

Societatea „Ancora" încheie:

Asigurări pe caz de viaţă şi deces în conbinaţiune cu scutirea de plata premiilor în caz de invaliditate şi oferirea unei rente de 10 la sută din suma asigurată, precum şi riziculu de războiu contra plăţei unei taxă unică de evidentă de 2 la mie din suma asigurată.

Asemenea toate celelalte combinaţiuni moderne—cu şi fără examen medical.

Direcţiunea pentru România
BUCUREŞTI
Agentul general pentru Iaşi,

IOSEPH POPPER

Str. I. C. BRATIANU No. 166
(fosta strada de Sus)

SALI PORJES

Vechea şi renumita Magazie de MODE ŞI CONFECŢIUNI PENTRU DAME

aduce la cunoştinţa Onor. sale clientele şi a Onor. Public, că s'a mutat şi nou aranjat în **PIAŢA UNIREI**, *vis-a-vis de Hotel Trajan, casa fost „Banca Moldova", unde a înfiinţat şi un atelier pentru Confecţiuni.*

Sanatorul Dr. Tzaicu

IAŞI, str. ZMEU No. 3

Chirurgie. Complect şi perfect instalat din punct de vedere chirurgical. Săli speciale pentru operaţiile septice şi aseptice. Sală de sterilizări cu aparatele cele mai noi. Instrumentar ireprojabil. Se practică ori ce intervenţii.

Secţiunea de Chirurgie ortopedică prevăzută cu o instalaţie specială de **Mecanoterapie.** Se aplică aparate ghipsate, bandaje, se face gimnastică ortopedică, redresări, extensiuni etc. Se tratează: deviaţiile coloanei vertebrale, Mal de Pott, coxalgii, fracturile, luxaţiile, strâmbele, ankilozele etc. etc.

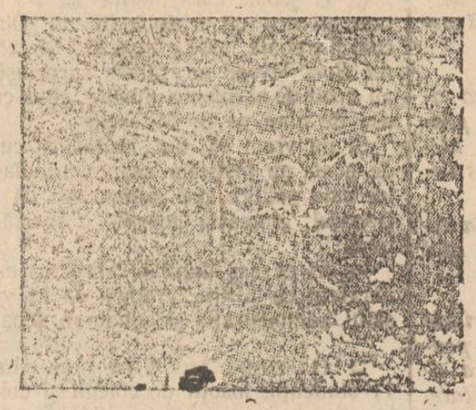

Fasori. Sală specială. Moasă diplomată în permanenţă.

Medicină. Se primesc toate bolnavii. Se tratează bronşite cronice, emfizemul pulmonar, scleroza pulmonară, aderenţile pleurale cu aparate de gimnastică respiratorie.

Boli nervoase. *Electroterapie*, curenţi electrici băi electrice, masaje vibratorii electrice, epilaţie electrică. *Hidroterapie.*

Se tratează *sifilisul* prin noile metode: *injecţii Ehrlich* (606) sau mercur după indicaţii. Se execută toate *reţimurile.* Se fac *analize* de sânge, urină, spute; sero-reacţiunea Wassermann. Se primesc în pensiune convalescenţi şi infirmi.

Directorul şi internul locuesc în sanatoriu. Ingrijire serioasă şi foarte conştiincioasă. Preturile adaptate la toate straturile sociale. Policlinică, consultaţii între 1—3 p. m. Prospecte la cerere. Telef. 52.

PHOSPHATINA FALIÈRES

Cel mai bun aliment al copiilor

Recomandat de la vârsta de 7-8 luni, în momentul înţercărei şi în timpul creşterei. — Ajută dentiţiunei şi formărei oaselor. — Previne sau opreşte diareea aşa de frequentă în timpul căldurilor.

Folositoare tuturor stomacurilor delicate, bătrânilor, convalescenţilor.

PHOSPHATINA FALIÈRES este inimitabilă.

DEPOSIT GENERAL:
6, Rue de la Tacherie, PARIS şi pretutindeni.

Tipografia H. Goldner, strada Gheorghe No. 17 Mîrzesca—Telefon No. 36.

5 BANI

ABONAMENTE

Un an . . 20 lei
6 luni . 10 lei

OPINIA

ZIAR CONSERVATOR-DEMOCRAT

ANUNȚURI

Un rând pag. III, 70 b.
„ „ „ IV, 40 „

5 BANI

Administrația: Tipografia H. Goldner, Iași. — TELEFON No. 36 —

Sub direcțiunea unui Comitet

Anul XI—No. 2169 Marți 6 Mai 1914

Campania electorală deschisă

Numai puține zile ne mai despart de data alegerilor pentru Consituantă cari vor compta ca o foarte însemnată epocă istorică în opera de transformare a țării.

În actualele alegeri nu mai este vorba de luptă între partide, cel puțin în ce privește partidul liberal și partidul conservator-democrat.

Recentele discuțiuni parlamentare sunt în amintirea tuturora.

Reprezentanții partidului nostru, în frunte cu șeful însuși, d. Take Ionescu, au expus pe larg vederile de cari sunt călăuziți, iar prin voturile lor în Cameră și Senat au aderat la principiul celor două reforme propuse de guvern, făcînd rezerve asupra *modalităților* în care urmează să fie aduse la îndeplinire reformele. În parte, acele modalități au fost acceptate de guvern.

Așa dar: nici preferințe personale, nici considerațiuni politice în afară de marile chestiuni ale Revizuirii nu pot avea loc acum. Alegătorii au de ales între reacționarii cari tăgăduiesc însă-și evidența, refuzînd a recunoaște necesitatea progresului care s'a operat în credințe, în moravuri, în necesități și între partizanii Revizuirii aparținînd celor două partide.

Alegerea este ușoară. Candidații revizuirii vor fi biruitorii opiniei publice în alegerile istorice ale Constituantei.

Prozeliții

Nu e, desigur, nimic extraordinar în faptul că partidul liberal și-a deschis larg porțile pe care odinioară le păzea cu atîta grijă. Prefacerile care sînt pe cale să lărgească viața noastră publică, trebuiau să aducă fatal o orientare nouă în constituțiunea organică a acestui partid. Și dacă în sufletul noilor prozeliți liberali întră lucruri nespus de variate, ca de pildă: sentimentul modei revizioniste, respectul lucrurilor inevitabile, atracția posibilităților nedeslușite, și alte multe lucruri bune și rele, — nu e mai puțin adevărat însă, că organizația liberală din Iași a repurtat, în acțiunea sa o reală victorie, despre care se spune că-i va spori mult creditul politic.

Dar în definitiv, nu de aceasta vreau să vorbesc. Ceea ce mă interesează mai mult în procesul acesta, e faptul deplasărilor de forțe din celelalte organizații politice, al trecerilor de ici dincolo, dintr'un club în altul. (Căci prozelitizmul politic apreciază cu deosebire elementele educate, formate, pregătite, chiar cînd pregătirea s'a făcut la o altă școală, cu alte precepte, cu alte idealuri. Sistemul are două bunuri: întâi că înlătură noviciatul și în al doilea loc că slăbește pe adversar).

Și la urmă, nici faptul trecerei dintr'un partid într'altul nu mă interesează atîta, cît psihologia specială a celui care trece.

*

La vrîsta cînd avînturile încep a se potoli, cînd gîndirea cîștigă autoritate asupra inimei, cînd spiritul percepe mai clar realitatea accesibilă, tînărul care vrea să aducă vieței publice contribuția sa de energie, de cugetare și de acțiune, face act de adeziune la activitatea unui partid politic. Ar fi preferat de sigur să-și păstreze libertatea acțiunei și voinței sale, să nu subordoneze, nici unei alte puteri străine, pornirile lăuntrice ale sufletului său.

Dar înțălege bine, că în viața publică forțele izolate nu însamnă nimic, că fără acțiuni convergente nici o mișcare socială nu se poate îndeplini.

Actul de adeziune e însă departe de a fi o simplă formalitate.

Pentru a putea lucra la realizarea unei părți din idealurile sale, noul aderent e nevoit să renunțe la tot ce poate veni în dezacord cu ideile diriguitoare ale organizației în care a intrat. E prima jertfă. Pentru rest, inițiativa sa e desființată: acțiunea comună cere spirit de disciplină și încredere în conducători. A doua jertfă. Și de aci incolo, începe procesul de adaptare,—cu resistență cu dezamăgiri, cu satisfacții, cu concesii, —proces care uneori ține mai mult de cît s'ar crede, și în rare cazuri nu se termină niciodată.

Dar cu, sau fără adaptare, —viața colectivă își produce efectul. Ea face pe tînărul meu să se vadă mai aproape de tovarășii săi, să simtă căldura comună în luptă, să guste amărăciunea tuturor la înfrîngere, să se bucure de mulțumirea lor la izbîndă. Ea-i modulează sentimentele, preferințele, judecata, și-l face să accepte mai ușor ceia ce vine de la ai săi decît ce vine dela alții. Ea stabilește, în fine, acea strînsă comunitate de suflete, care-l face vecinic solidar cu ai săi, chiar în păcatele, chiar în erorile lor.

*

De aceea, în afară de cazuri rare, de crize profunde, în care se manifestă incompatibilități ireductibile, și cu excepție pentru individualitățile distinse care găsesc, în propriul lor spirit de orientare, justificarea actelor lor,—dezerțiunile în politică sînt o rușine a vieței noastre publice.

Cel ce arde ceea ce a adorat, pentru a adora ceia ce a ars, e - sau un renegat ambițios fără scrupul, sau un inconștient. Căci dacă trecutul nu contează pentru nimic, atunci noua adeziune e lipsită de ori ce valoare morală. Iar dacă sufletul celui ce abjură, e cotropit de ambiții și de interese meschine, atunci în cuprinsul lui nu se mai găsește nici un colt liber pentru o credință curată și sinceră, care să asigure noua adaptare.

E Herovanu.

NOTA ZILEI

Turcii la regie

Bieții oameni! De-abia veniți în Iași, Sîmbăta, tinerii turci—a nu se confunda cu «tinerii turci» cari au răsturnat regimul lui Abdul Hamid — au fost duși să vadă regia monopolului.

Atîta drum și atîta noroiu, ca să vadă fetele de la regie, de la care s'o fi dus pomina pînă în Orient,—căci sunt cam orientale moravurile de acolo. Havane și bectimisuri au întîmpinat pe musafiri, 80 la număr față de800 de fete cîte lucrează la tutunurile din Iași...

De ce tocmai acolo să-i ducă?

E adevărat că la Tanasaki nu se puteau duce din pricina conflictului greco-turc; iar la regie au respirat puțin aer de... harem.

Tot e bun tutunul la ceva!

DOMNUL VICAR

Suntem în serie.

Am avut la ordinea zilei pe „Domnul Notar"; iar acum în urmă pe „Domnul Vicar".

Eroul creat de observația și imaginația poetului Octavian Goga este o sinteză a operei de renegare și de înstrăinare pe care forțele oculte au acumulat-o, zi cu zi, într'un suflet păcătos de arivist îngîmfat.

„Domnul Notar" este psihologia întrupată a trădătorului mic, pe jumătate inconștient, în care rulează mai mult instinctul material, frica de a doua zi, teama ca nu cumva să-și peardă slujba pe care o deține de la înaltul guvern unguresc cu prețul unui devotament orb, care merge pînă la exces de zel. El a primit ordin de la stăpînire ca să aleagă neaparat pe „d-rul Ieronim Blezu, funcționar în minister la Buda-Pesta, candidat de deputat guvernamental?

Ordinul e mai presus de ori-ce, mai presus de scrupul, de conștiință. Dar are notarul Văleanu scrupul? Are el conștiință de neam? Are vre-o credință? Nimic! Totul e de mult tocit într'însul și se va purta în consecință, opunînd jandarmii, opunînd calomnia și minciuna candidatului popular, preotul romîn Solomon Nicoară, sprijinit, între alții, de Niculaie Boiza, țăran fruntaș, socrul notarului maghiaro-romîn Văleanu.

De aci d-ama cu desfășurarea și deznodămîntuiul ei.

Viața Romînilor de peste munți are nevoie numai de buni observatori și abili psihologi, ca să culeagă, la tot pasul, subiecte de drame și tragedii vaste cari abundă în conflicte de o grozavă bogăție.

Iată epizodul atît de actual și de interesant—tragic de interesant—desfășurat acum în București. De fapt, drama e tot de peste munți, unde a luat naștere și unde va continua să se desfășoare. Eroul ei, vicarul Mangra este mult mai sus, socialmente, de cît modestul preot Nicoară. De aci și influența dezastroasă; de aci înlănțuirea dramatică atît de penibilă. Căci este penibil să vezi un bătrîn atacat, insultat, dezonorat prin propriile sale fapte, cari au deslănțuit urgia peste capul lui cărunt.

Ca mîni va închide ochii în mijlocul blestemelor. Iar numele lui stau gata să-l treacă la nemurire, într'o aureolă de întristătoare rușine, scriitorii de mîne cari vor imortaliza în culori sîngeroase pe „domnul Vicar", alături de „domnul Notar"

Votul plural

Ideia votului plural cîștigă din ce în ce mai mult teren în cercurile liberale. Cu toate acestea nu credem ca conducătorii partidului liberal să se oprească în chestia electorală la această soluție. Admiterea acestui sistem ar fi continuarea actualei stări de lucruri în contra căreia s'au revoltat liberalii și ar fi dovada cea mai bună a nesincerității lor.

Votul plural se bazează pe ideia că nu-i posibil ca votul să fie exercitat în aceiași măsură de către toți alegătorii. Și se cere ca puterea electorală a alegătorului să fi proporțională cu valoarea lui, adică cu cît cine-va va însemna mai mult în mijlocul unei societăți cu atîta să aibă mai multe voturi, pînă la o limită oarecare, pentru alegerea reprezentanților săi în parlament. Iohn Stuart Mill zicea «că dacă orice cetățean capabil are dreptul la un vot sunt unele persoane însă care prin cultura sau situația lor socială trebuesc să aibă,—tocmai în temeiul unui discernămînt superior—dreptul la mai multe voturi.»

Acest sistem, însă, păcătuește mult prin dificultatea de alcătuire a lui din punct de vedere practic, prin greutatea de a găsi și stabili un criteriu just de deosebire a valorei alegătorilor. Care-i criteriul rațional? Pot fi trei: averea, capacitatea superioară rezultînd din titluri, profesiune, vrîstă și interesele reprezentate: căsătoria, copiii. Averea, ca și interesele reprezentate de alt-fel, poate fi ușor constatată. Dar mărindu-se valoarea electorală potrivit cu censul ar fi tocmai contrariul de ceia ce doresc astă-zi cei mai mulți. Averea, în adevăr, nu poate constitui singură o dovadă de capacitate. Cît despre celelalte două criterii, capacitatea, care-i și greu de stabilit, și interesele reprezentate, ele nu pot constitui cauze de pluralitate fiind-că nu constituesc nici dovada sigură a unei educațiuni politice superioare.

Atunci, chiar dacă în teorie votul plural ar fi un sistem just, greutățile în aplicarea lui ca atare îl fac neîntrebuințabil. El a existat în Anglia pentru alegerile locale dar a fost desființat. Există astăzi pentru aceleași alegeri numai în Suedia și unele provincii din Prusia. A fost propus în Ungaria prin proectul Andrassy care dădea două voturi cetățenilor cu 4 clase primare, funcționarilor cărora li se cere certificatul acesta și acelora care au 32 ani, trei copii și au făcut serviciul militar și trei voturi bacaloriaților, funcționarilor cărora li se cere acest certificat și acelora care plătesc un împozit de cel puțin 100 coroane.

Contele Andrassy spunea în expunerea pe motive că «pluralitatea va asigura în viitor preponderența elementelor care și-au făcut probele». Dar proectul nu făcea decît să asigure și să perpetueze dominațiunea clasei diriguitoare actuale, de aceea și atîtea personalități politice, chiar străine, s'au pronunțat în contra lui.

In Belgia, însă, votul plural funcționează încă de la 1893. Acolo alegătorul poate cumula pînă la 3 voturi în alegerile legislative și provinciale și pînă la 4 voturi în alegerile comunale. Rezultatele acestui sistem sunt însă deplorabile. El falșifică rezultatele alegerilor, deși făcute în baza unei legi electorale dintre cele mai bune și măresc ura dintre partide și violența unora față de celelalte.

Față de greutatea de apreciere a valorei alegătorului și față de rezultatele mai mult de cît rele ale votului plural acolo unde el se aplică nu putem crede că liberalii se vor opri la acest sistem. Dacă, însă, vor admite votul plural vor dovedi țărei că s'au angajat să realizeze colegiul unic fără să se fi gîndit mult asupra problemei și astăzi neputînd-o face, fie din cauza împrotrivirei celorlalte două partide fie că și-au dat singuri samă că aceasta n'ar fi spre binele țărei, nu vor să revie și *preferă să distrugă colegiul unic prin votul plural.*

Vic.

OAMENI ȘI LUCRURI

Turcii în literatură

Incepind cu poezia noastră epică, trecînd prin cea populară și sfîrșind cu acea anecdotică-literară în care d. Th. Speranția ne zugrăvește cu haz pe micul erou

S'a turcitu-s'a băiatul...

găsim preste tot o abundență de epizode și de subiecte închinate contactului îndelungat al poporului romîn cu acel turc.

Poezia noastră epică este însăși istoria noastră și nu e de mirat dară că Islamul ocupă în ea atîta loc. Conflictul de neam și conflictul de religiune sunt cele două elemente de cari, în diferite epoci literare, poeții se inspiră punînd față in față pe adversarii firești, pe creștini de o parte, pe musulmani de altă parte:

. . . lui Allah credincioși
Iar lui Cristos și Crucei în suflet dușmănoși

cum zice d. Iacob Negruzzi în «Miron și Florica».

Nici unul din scriitorii noștri nu a tăgăduit avîntul cel mare al luptătorului turc. Insuși Vasile Alexandri, idealizînd pe Peneș Curcanul și pe ai lui, arată elanul credincioșilor lui Mahomet:

Allah! Allah! Turcii răcnesc
Sărind pe noi o sută.

Și dacă la Plevna îi vede căzînd Carmen Sylva

Viteții Turci ca umbre, disculți și purtând lanțuri,

Poeta nu-i arată că nu sunt soldați bravi. Din potrivă, in literatura noastră eroizmul lor este aproape exaltat. E, de sigur, un mijloc poetic pentrucă, in luptă cu acești soldați neînfrînți și fără frică, să se vadă mai bine și bravura adversarilor lor, oștenii Romîni.

De mijlocul acesta uzează nu numai poeții epici propriu ziși, Alexandri, Bolintineanu, Beldiceanu, Coșbuc, Nenițescu, ori chiar Duiliu Zamfirescu («Cînele Nizamului»),—ci și Eminescu în acea scurtă dar admirabilă epopee din satira III-a unde e zugrăvită lupta de la Rovine. Padișahul se uită de sus la Mircea al nostru:

Cum? Când lumea nu-i deschisă, a privi gândești că pot
Ca întreg Aliotmanul să se 'mpiedice de-un ciot?
O, tu nici visezi, bătrâne, câți în cale mi s'au pus!
Toată floarea cea vestită a întregului Apus,
Tot ce stă în umbra crucei, împărați și regi se adună
Să dea piept cu uraganul ridicat de Semi-lună...

Această pregătire—desfășurată încă în zeci de superbe versuri—face să răsară mai măreț tabloul izbîndei lui Mircea:

Risipite se 'mprăștie a dușmanilor șiraguri
Și gonind biruitoare tot veneau a țării steaguri,
Ca potop ce prăpădește, ca o mare turburată,
Peste un ceas păgînătatea e ca pleava vânturată
Acea grindin' oțelită în spre Dunăre o mână,
Iar în urma lor se 'ntinde falnic arma romînă.

...Ca și în epopee se poate urmări conflictul lung, perpetuu, în balade, deasemenea inspirate din epizode istorice. Bunăoară acea închinată de Alexandri tragediei lui Brîncoveanu, decapitatul:

Brâncovanu Constantin
Boer vechiu și domn creștin.

Și cîte altele!

Dar toate aceste sunt astăzi de domeniul istoriei trecute, peste care se întinde valul uitării și prieteniei liniștitoare.

Rodion

Mici Polemici

D. C. Stere a evitat a da ochii cu oaspeții turci.

Dacă nu ne-am jena de musafiri, am zice că a dat dosul...

*

Un ziar scrie: Intelectualii turci au fost viu mișcați de apariția numeroaselor studente iașane.

Sperăm că nu se va fi făcut nici-o... alianță turco-romînă.

*

Ce-au uitat studentele noastre să arăte oaspeților turci?

— Voalul!

*

Un pseudonim al «Serei» iscălește Esc.

Un glumeț a adăogat silaba... roc.

*

De la regia de tutunuri turcii au fost duși la Spital.

...Secția bolilor lumești?

*

Natura a întîmpinat pe bieții Turci cu ploaie rece.

...Și ei veniau din țara rahatului!

O excursiune la Silistra

Plecăm din Calarași cu vaporașul care făcea în cea de a treia zi de Paști, opt curse la Silistra.

Lume multă pe covertă. Excursioniști din toate părțile țării. Toți admiră frumusețea ce revărsarea Dunării desfășoară vederii. O mare de apă se întinde peste malurile canalului Borcea, unindu-se în depărtare cu Dunărea. Luncile se văd înconjurate de apă, pînă'n coroana lor frumos înverzită.

In depărtări, se zăresc dealuri acoperite de păduri, care țin voinicește piept valurilor furioase.

Ici și colo, mici insule acoperite de verdeață, de rapiță înflorită, întîlnim în cale. O bură de ploaie îmi atrage atenția l'a mișcarea lumei de pe Covertă. Intr'un colț, un cerc de excursioniști stau veseli la vorbă cu Regele rîsului... Cucoana Manda joacă Tango pe Vapor, spre Silistra!... Nici nu știu cum a trecut o oră și ajungem la Silistra.

Orășelul bine îngrijit de romîni face acum o mai plăcută impresie vizitatorilor.

Ne îndreptăm cu mai mulți prieteni spre *Medgidi—Tabia.*

Urcăm dealul pe jos, prin livezi frumos înflorite și prin cărări cotite din viile numeroase ce întîlnim în cale. Ajungem după mai multe popasuri pe admirabilul platou al fortului. Lîngă steagul care filfîie majestos, stă santinela neclintită.

Un sentiment de sincer patriotism te cuprinde la vederea acestui tablou. Salutăm steagul românesc și pe bravul dorobanț și sub conducerea distinsului și iniinosului căpitan Lupașcu, tovarășul nostru de excursie, vizităm cu deamăruntul Fortul.

Ajunși pe vîrful cel mai înalt al platoului, o admirabilă priveliște se desfășoară vederii până în depărtări mari. In vale, Silistra, cu turnurile celor nouă geamii, îți dă impresia unui oraș oriental. Din port, marea de apă revărsată a Dunării se întinde până spre Calarași, care se vede bine.

Făina Lactată NESTLÉ

Unicul aliment complect pentru copii şi bolnavi

— Cutia lei 2. —

De vînzare pretutindeni. —

Monstre gratis la casa „NESTLÉ" strada Mântuleasa No. 6, Bucureşti.

A se se referi la anunţul acestui jurnal.

Pe drumurile ce întretaie luncile de sălcii şi mesteacăni înfrunziţi se plimbă în bărci excursioniştii.

Lanurile de rapiţă înflorită prinse de ape, îşi reflectă la razele soarelui frumosul galben-auriu, iar pe marginea din josul apei, ca un brîu, o dungă verde încinge insulile galbene, presărate până în depărtări, pe tot întinsul apei. E o frumuseţe această privelişte care foarte rar o produce revarsarea puternică a bătrînului fluviu.

Ne coborîm pe partea de apus a dealului înalt, prin ogoare şi livezi bine îngrijite. Bărbaţi şi femei (turci şi tătari) sapă cu hărnicie grădinele. Ne oprim în vale. O tînără şi frumoasă turcoaică seamănă legume. Vroim să intrăm în vorbă, dar pase-mi-te de te poţi înţelege. Ii admirăm nobleţa trăsăturilor feţii, ochii blînzi, sprincenile frumos arcuite, surîsul gingaş şi drăgălăşia mişcărilor cu care îşi purta mîna pe deasupra cuiburilor ce le făcea mai înainte soţul ei trecut în vrîstă.

Ne îndreptăm spre casa unui tătar. Poftim!... Poftim!... Ne învită bătrînul. Atîta am putut înţelege din vorbele lui. Ajungem la şoseaua care duce spre *Kalipetrovo-Dobrici*. O traversăm şi ridicăm dealul spre grădina *Cuciuc-Mustafa*, loc de petrecere în afară de oraş a Silistrenilor, la depărtare de vre-o 2 kilometri de Silistra.

Lumea adunată stă la mesele dimprejurul unui bazin cu apă curată, unde se răcesc sticlele de bere şi vin. Sistem special al grădinii.

Cîţiva lăutari îmbrăcaţi în uniformă bulgărească cîntă cadenţat, prea cadenţat chiar, valsuri şi cîntece bulgăreşti. Auditorii, mai toţi bulgari. ascultă cu multă atenţie, foarte gravi... melodiile cadenţate, însă... nu încetează cu cronţăitul sămburilor de bostan, de coajele cărora grădina şi aleele sunt pline...

Ne reîntoarcem în oraş în două trăsuri. Birjari—turci mînă îndrăcit caii cînd ştie că în trăsurile lor se plimbă romîni. De unde în Octombrie erau 3 trăsuri de stradă în Silistra, acum sunt 34 ne spune mîndru birjarul nostru.

Ajungem la parcul «*Dristor*» pe malul Dunării. Parcul oraşului se prezintă foarte bine.

Mîna românească a dat aspect şi viaţă acestei frumoase grădini.

Muzica militară şi o orchestră bună dilectează numerosul public select al Silistrei.

Un bufet bine îngrijit serveşte bine pe vizitatori.

Lîngă parc, Dunărea îşi frămîntă valurile furioase la o cotitură şi în spume loveşte puternic parcul, atrăgînd atenţiunea spectatorilor, cari uitînd de viaţa din grădină îşi desfată privirea până în depărtări, pe tot întinsul apei. Citesc în privirile bulgarilor melancolia. Sunt cele dintăi Paşti ale lor în ţară străină. Soarele apune după dealurile împădurite...

Marşul «Silistra» cîntat de muzica militară dă semnalul de plecare din parc.

Ne îndreptăm spre casa familiei Lupaşcu, unde am fost ospătaţi cu cea mai îngrijită atenţie.

Victor Munteanu

În chestia demisiilor de la „Cercul Didactic"

Ni se trimite spre publicare următoarea încheiere a Comitetului cercului didactic local luată de unanimitatea membrilor comitetului, cu excepţia d-lui S. Haliţa care s'a obţinut:

PROCES-VERBAL

Comitetul Cercului Didactic din Iaşi, intrunindu-se în ziua de... pentru a lua în cercetare motivele dimisiunei din Cerc a d-lor Gh. Mitru, R. Manoliu, M. Barbu, D. Cădere, V. Todicescu, M. Nestor, Gr. Roiu, Titus Patriciu şi a d-nei Laura Roiu, a ajuns, în urma discuţiunilor ce au avut loc, la următoarele concluzii:

1) Primul dintre cele două motive invocate, anume *neparticiparea în mod oficial a Cercului la banchetul dat în luna Mai 1913 în onoarea d-lui C. Maisner*, nu poate fi luată în serios, din două puncte de vedere:

a) pentru că această participare trebuia propusă la timp şi votată de Cerc — dacă acesta socotea că trebue să participe oficial la acel banchet — propunere care se putea face şi susţinea atunci de actualii dimisionaţi, dar nu s'a făcut: şi

b) pentru că acest motiv, invocat de abia acum, pentru un fapt din Mai 1913, e cu totul tardiv.

In adevăr dacă unii din dimisionarii de azi — căci nu toţi erau atunci membri ai cercului credeau că Cercul trebue să participe oficial la banchetul d-lui Meissner, erau datori, din momentul ce au aşteptat pentru această iniţiativa comitetului ori a preşedintelui, să aducă chestiunea în discuţiunea Cercului îndată după banchetul din Mai 1913, ori cel puţin în adunarea generaiă din Noembrie 1913, cu ocazia dărei de seamă a preşedintelui despre activitatea comitetului pe anul 1912—1913. Această adunare generală era ultima ocazie cînd se putea critica activitatea Comitetului şi a preşedintelui Cercului.

Dar această critică nu s'a produs, din contra, Comitetul care are în frunte pe acelaş preşedinte a fost votat *în unanimitate*, deci a avut şi aprobarea dimisionarilor de azi şi atunci rămîne întrebarea: de ce aşa de tîrziu găsesc d-nii sus citaţi în neparticiparea Cercului la banchetul d-lui Meisner un motiv ca se dimisioneze?

Dacă demisiunile aceste sunt o manifestaţie contra preşedintelui Cercului didactic, pentru ce ele nu s'au produs la vremea banchetului, cînd d. Haliţa *personal* s'a retras din comitetul de iniţiativă a banchetului, arătînd prin o scrisoare publică motivele acestei retrageri? Pentru ce l'au reales pe d. Haliţa, unii din actualii demisionari fiind dintre cei ma calzi susţinători ai săi?

2) Al 2-lea motiv al demisiei—lipsa d-lui Haliţa din comisiunea care a plecat la Bucureşti pentru a stărui în chestia îndemnizărilor de chirie—e iarăşi neîntemeiat.

Comitetul Cercului ştie în mod cert că d. Haliţa deşi ales în absenţă, deşi nu a putut lua parte de cît la o consfătuire a comisiei şi deşi nu a putut fi în Bucureşti odată cu comisia, totuşi a *lucrat efectiv* pentrn susţinerea cauzei profesorilor.

Dacă d-nii care au demisionat ar fi căutat ca să afle adevărul, ar fi putut provoca o întrunire, la care să ceară explicaţii. Erau chiar datori să o facă. Au preferat însă să demisioneze.

3) Comitetul constată astfel că cele două motive invocate de membrii demisionaţi nu pot fi luate în samă.

In acelaş timp constată că aceste demisiuni s'au publicat în mod constant şi uneori anticipat în un singur ziar politic local; că acestor dimisiuni li s'a dat de către acel ziar o publicitate zgomotoasă şi repetată—cu titluri senzaţionale şi comentări exagerate sau eronate; şi că pentru o mare impresiune în public, ziarul în chestiune a anunţat ca demisionaţi din Cerc şi pe unii membri cari nu au demisionat, ca d-nii I. Paul, C. Meissner şi V. Agapi.

Pentru aceste cuvinte şi ţinînd samă de faptul—cel puţin curios—că toţi cei dimisionaţi, unii nici nu erau membrii ai Cercului, pe vremea banchetului D-lui Meisner—unul nici nu era profesor!—cum şi de apropierea seminificativă dintre data dimisiunilor membrilor mai sus citaţi şi data serbătorirei prin banchet politic a unora dintre ei pentru inscrierea în clubul politic prin al cărui organ s'au trimbiţat dimisiunele din Cerc,—Comitetul Cercului didactic respinge dimisiunele roagă pe d-nii membri demisionaţi să nu subordoneze interesele Cereului didactic intereselor politice de partid şi face apel la sentimentele de solidaritate profesională ale membrilor dimisionaţi, indemnîndu-i să revină asupra hotărîrei luate.

Comitetul Cercului e convins că prin dimisiunea a 11 membri din o asociaţie de 172 persoane, nu se pericliteazǎ existenţa societăţei, regretă însă, că pentru prima oară se încearcă a se introduce consideraţii politice în acest Cerc, unde până acum a domnit cea mai deplină armonie şi îşi face datoria de a rechema la sentimentele cele bune pe cei cari, după a sa convingere, au greşit.

ss) *Traian Bratu*, prof. universitar, *C. Fedeleş*, prof. universitar, *Em. Brüll şi I. Mitru* prof, secundari, *Efrosina Dimache* şi *L. Grecea* institutori.

*

De şi am publicat procesul verbal al comitetului cercului didactic noi ne facem rezervele noastre asupra faptului că de şi în formă nu e incompatibilitate între însărcinarea de preşedinte al comitetului cercului şi ori ce altă însărcinare didactică administrativă, în fond însă credem că era şi este de datoria actualului preşedinte al cercului ca din moment ce a fost numit inspector general primar să înlesnească cercului libera şi întreaga sa viaţă, căci situaţia sa de încorporat într'un partid şi slujind efectiv acelui partid, îl sileşte a pune cercul într'o situaţie delicată, cînd interesele şi manifestările de corp vin în conflict cu cele de partid. Şi actualul preşedinte a dovedit prin atitudinea sa că la certe anumite a părăsit haina colegialităţii de corp şi a pus cercul în impas de a se manifesta în mod larg la sărbătorirea fostului său preşedinte, cari a înlesnit cercului baza sa materială, după ce prin acţiunea lui îi dase fiinţă.

Cercul nu e chemat a trăi prin litera interpretărilor de date şi persoane, ci prin spiritul colegialităţii şi a conştiinţei de corp, şi un centru şcolar ca Iaşii nu trebue lăsat să se submineze interesul mare de corp prin interese de zi şi de anumite persoane.

INFORMAŢII

— Membrii comitetului executiv al partidului conservator-democrat sunt convocaţi pentru mîne Marţi 6 Mai ora 5 d. a. în localul clubului din Piaţa Unirei.

La ordinea zilei chestiuni referitoare la campania electorală.

■ *D, Tahe Ionescu printr'o scrisoare adresată D-lui A. D. Xenopol il felicită pentru laurii obţinuţi în streinătate, care în realitate sunt şi ai Romîniei.*

■ *Dl. A. D. Xenopol împreună cu familia sa, cu trenul de 3 p. m. s'a reîntors eri din Paris.*

■ *D-na Anastasia Gr. Filipescu, preşedinte a Societăţei Femeilor ortodoxe din Romînia, viu mişcată de triumful ştiinţei romîne în streinătate în persoana d-lui A. D. Xenopol, a trimis savantului istoric următoarea telegramă:*

«In numele comitetului central şi a tutulor secţiilor şi filialelor noastre venim să salutăm cu mîndrie pe marele cugetător care întărind prestigiul ţării peste hotare a glorificat numele neamului romînesc în academiile streine.

Preşedinte Anastasia Gr. Filipescu.

■ *Cunoscutul dentist N. Wasserman, atît de apreciat de ieşeni, un merituos artist în specialitatea lui, a revenit în mijlocul ieşenilor şi s'a stabilit de asupra farmaciei Căpăţînă, vis-a-vis de cofetăria Tuffli.*

■ Astă-zi se judecă la s. II a tribunalului procesul fostului funcţionar Furmuzachi Constantin, care a frustrat la administraţia financiară pe numeroşi depozitari.

■ Din cauza alegerilor. cari vor ocupa aproape toată luna Mai, s'a luat dispoziţie ca regimentul 13 din localitate să nu plece la Şipote de cît la 1 Iunie. Acolo va sta 20 zile, după care va pleca batalionul de Vînători din localitate tot pentru 20 zile.

■ Ieri s'a distribuit medalia „Avîntul Ţării" la sediul Regimentului 53 (rezervă) în prezenţa delegatului oştirei d. Maior V. Dumbravă şi a autorităţilor. Ceremonia a fost impozantă şi s'a început prin un serviciu divin, după care s'a ţinut mai multe discursuri.

■ D. C. Mărculescu, excelentul artist se prezintă la concursul pentru noua catedră, de psihologie dramatică, creată de Conservatorul de Iaşi. Vor fi în totul 5 candidaţi. între cari şi suplinitorul actual, d. M. Codreanu.

■ Azi la ora 2 a fost o recepţie la liceul Internat în onoarea profesorilor şi studenţilor otomani.

■ D-na Fotino artistă a teatrului naţional din Craiova, a fost angajată la Iaşi ca stagiară de cl. I plus un defeux în fie-care lună. Repetiţiile la Iaşi s'au început la 3 c. iar d-na Fotino, nu s'a prezintat, dar a făcut cunoscut teatrului nostru că nu poate să mai vie la Iaşi de oare ce direcţia din Craiova nu i-a primit demisia. Teatrul din Iaşi o să intenteze proces acestei artiste, de oare ce a cerut şi i s'a trimes salarul pe Aprilie la Craiova.

■ La reprezentaţia *societăţii Femeilor Romîne* de Sîmbătă seara, un reprezentant al vizitatorilor din Constantinopole, a oferit o mie de lei pentru această societate.

■ Concertul de eri ziua, organizat de neobosita conducătoare a societăţii „Pînea Saracilor", d-na Elena dr. Riegler a avut un succes desăvîrşit graţie excelentelor elemente muzicale cari au dat concursul.

O frumoasă surpriză s'a făcut oaspeţilor turci cari au putut auzi imnul turc admirabil executat. Mulţumind pentru atenţiunea delicată conducătorul oaspeţilor otomani a donat 500 lei pentru „Pînea Saracilor".

■ Consiliul comunal s'a întrunit Sîmbătă, la ora 3 după prînz, sub preşedinţia d-lui Mîrzescu, primarul oraşului.

Consiliul s'a ocupat cu votarea de credite şi vînzări de locuri, viitoarea şedinţă va avea loc mîne, Marţi la orele 3 după prînz.

■ D. Alex. I. Porumbeanu, diriginţele şcoalei din Tîrguşorul Drânceni-Fălciu, a fost confirmat definitiv în postul ce ocupă în urma examenului de definitivat depus la Bucureşti.

■ Apele rîurilor Bahlui şi Bahlueţul venind mari au revărsat astă noapte şi au inundat părţile de jos ale tîrgului Podul-Iloae.

S'au luat măsurile necesare.

■ Societatea „Pîinea Săracilor" ne roagă să mulţumim călduros excursioniştilor profesori şi studenţi otomani pentru donaţia de 500 fr. ce au făcut-o acestei societăţi.

■ Trăsnetul căzînd pe casa locuitorului Th. Pînzariu din Belceşti, a atins pe soţia acestuia, pricinuindu-i arsuri pe corp.

■ Eri după amiază, fata Maria I. Marari, în vrîstă de 19 ani, servitoare la şcoala din Dumeşti, a fost trăznită rămînînd moartă pe loc.

※ In satele Perieni, Probota şi Cîrniceni (com. Ţiganaşi), o violentă şi necunoscută epizotie seceră vitele locuitorilor.

A fost înştiinţat medicul veterinar.

■ In comuna Galata, s'a ivit epizotia de febră aftoasă.

Autorităţile comunale au luat cuvenitele măsuri.

■ **Intrunirea dela clubul liberal.** Membrii clubului liberal din localitate au fost convocaţi aseară în adunarea plenară, pentru a ratifica lista de candidaţi, stabilită de comitetul executiv, în întrunirea de după prînz.

Iată cum a decurs întrunirea:

D. Stere, preşedintele clubului, salută pe noii membri înscrişi în club, în frunte cu d. Matei Cantacuzino, care a ţinut, în aceste momente istorice, să vie în mijlocul partidului liberal, unde găseşte un organism viu, dătător de viaţă.

In treacăt d. Stere răspunde acelora, care acuză partidul liberal de a fi un partid de Bancă. Sunt momente în viaţă, cînd se simte nevoie şi de Bănci, în momente de pace şi de desvoltare economică, dar partidul liberal a dat dovezi că în toate ocaziile poate fi la înălţimea momentului.

Revenind la înscrierea d-lui Matei Cantacuzino, care fiind de faţă este obiectul unor vii manifestaţiuni de simpatie din partea membrilor clubului,—d. Stere zice că setea de adevăr l'a făcut să vie în sînul partidului liberal,—regretă însă că din cauza tocmai a unei lupte interne de consecinţe neintemeiate, refuză să primească a participa la lucrările constituantei, cînd e vorba de a se pune hotarul Romîniei vechi şi a se pune temelia Romîniei noi.

D. Matei Cantacuzino, ia cuvîntul.

D-sa mulţumeşte membrilor de manifestaţia de simpatie ce i se face, care însă nu e prin nimic justificată.

„Am părăsit organizaţia din care am făcut parte,—zice d. Matei Cantacuzino, —pentru că m'am găsit izolat, pe cînd mă aşteptam la o colaborare».

D. Cantacuzino spune că spre partidul liberal înclină încă de la 1907, cînd un gînd de reformare cuprinse pe toată lumea. Şi această înclinare s'a accentuat, în timpul răsboiului balcanic, căci în sufletul său, la vederea chipului cu deşeptarea conştiinţai ţărăneşti s'a făcut cu atîta putere, mi'am zis că se cuvine să dăm ţăranului nostru şi putinţa deşeptărei sale cetăţeneşti.

Venind la reformele propuse de partidul liberal, d. M. Cantacuzino, spune că reforma agrară prin expropiere nu poate să ne spărie, de oare ce astăzi, mai mult sau mai puţin şi spre fala lor, exproprierea a fost admisă de toate partidele.

— «Pe mine însă,— zice d. Matei Cantacuzino mă încălzeşte votul universal căci într'acolo ne duce colegiul unic. Prin votul universal se va da ţăranului nostru aceia ce i se cuvine de drept, arma pentru a-i servi la redeşteptarea conştiinţei sale cetăţeneşti şi vor scăpa şi de conrupţia electorală de azi».

Venind la dorinţa şefului partidului liberal local, de a-i oferi o candidatură, d. Matei Matei Cantacuzino spune, că neavînd nici o capacitate politică, vine aşa singur, să aducă prinosul seu de contribuţie în sînul partidului, şi nu poate accepta nici un onorar, care ar însemna venirea în schimbul unei satisfacţii, în contra consecinţei sale. Roagă pe membri să nu stăruie în această propunere.

D. Stere mai ia odată cuvîntul şi respunde argumentelor aduse de d. Cantacuzino, pe care nu le găseşte întemeiate. D. Stere spune că prin participarea sa la constituantă, d. Cantacuzino care e mai presus de ori-ce bănuială, va aduce un puternic sprijin pentru înfăptuirea reformelor.

D. Matei Cantacuzino răspunde că nu e indisciplinat, dar roagă ca mai întăiu să fie lasat a-şi face studiul în club, să lucreze ca un simplu soldat care are abia a-şi cîştiga galoanele.

D. Tăzlăuanu zice că azi e în joc viitorul ţărei, şi cînd un întreg club, care este o parte din ţară, face apel la concursul unui membru al său, acesta nu poate să refuze spre binele ţărei.

Aceste cuvinte, rostite cu glas tare de domnul Tăzlăoanu, sunt acoperite de aplausele tuturora, mişcă pe d. Cantacuzino, care acceptă a figura printre candidaţii partidului liberal.

D. Stere mulţumeşte d-lui Matei Cantacuzino şi membrilor clubului care au ştiut să învingă şi să convingă pe d. Cantacuzino—şi se declară gata a proceda mai departe la lucrările iutrunirei acesteia.

—«Aseară—spune d. Stere—s'a stabilit în mod definitiv acordul între şeful partidului liberal şi şeful partidului conservator-democrat, cu privire la alegerile pentru Constituantă. In urma acestui acord, noi liberalii din Iaşi nu vom pune de cît 13 candidaţi.

Vă convine lista—zice d. Sterea—însă repartizarea candidaţilor pe colegii o vom face într'o apropiată şedinţă, după ce vom lua contact cu şeful partidului conservator democrat din localitate.»

D. Stere, dă apoi cetire listei de candidaţi, care este următoarea:

Matei Cantacuzino
Georgel Mîrzescu
Ath. Gheorghiu
Dr. Racoviţă
C. Stere
Th. Vasiliu
Gr. Dimitrescu
Dr. Manicatide
Gr. Iamandi
Xenofon Eraclide
Mihai Carp
C. Penescu
Ion Botez

Adunarea ratifică lista, — şi întrunirea se sfîrşeşte la orele 11 jum. de noapte.

■ *Noutăţi apărute* «Noua Revistă Romînă» cu articole şi actualităţi semnate de C. Rădulescu-Motru, V. Slăvescu, Em. Socor, I. Laurian, Ion Arginteanu, G. V. Haneş, etc.

— «Flacăra» cu numeroase producţiuni literare, polemice şi artistice.

■ Un cîne al d-nei P. din strada Săulescu 10 a fost declarat suspect de turbă.

TEATRUL NAŢIONAL

Luni 5 Mai 1914

Trupa Teatrului Naţional din Bucureşti

Va reprezenta:

Romanţioşii

Comedie în 3 acte

Doctorul fara voe

Comedie în 3 acte

Marţi 6 Mai 1914

Heidelbergul de-alta data

Piesă în 5 acte

Mercuri 7 Mai 1914

DOLOROSA

Biletele la Agenţia „Thalia" Th. P. Maximovici.

ULTIME INFORMAŢII

■ „Evenimentul“ înteţeşte mereu tacurile în potriva d-lui Matei Cantacuzino. In ultimul său număr ziaul d-lui Greceanu pune atacul la dăpostul prozei d-lui A. D. Holban, şi, reluînd tema harpelor eoine atinse de vînt, lasă să se subnţeleagă că motive urîte ar fi determinat trecerea d-lui Cantacuzino la liberali.

Se afirmă că d. Matei Cantacuzino va replica şi întru cît d. Greeanu a declarat că ia răspunderea utulor ce se publică în „Evenimentul“, această replică îl va privi irect şi personal pe d. Greceanu.

Şi va fi interesant de văzut cum a ripostă cei ale căror manifestaiuni ar putea fi comparate cu vîn ul care pune în mişcare coardele arpelor coline, vor replica acei, ari în pustiul lor imens, nu pot beneficia nici măcar de această comparaţie.

■ *D-nii ingineri Cotescu şi Zahariade, numiţi în comistunea pentru recepţia lucrărilor de aducţiunea apei, au sosit azi dimineaţă în localitate.*

Ambii ingineri s'au prezentat la ora 11 la Primărie, unde au avut o întrevedere cu d. Mîrzescu, primarul oraşului, care i-a pus în curent cu chestia, în care au a se pronnnţa.

■ **D. A. Xenopol nu candidează la nici un colegiu din Iaşi. Suntem autorizaţi a dezminţi formal toate ştirile ce se publică cu privire la o pretinsă a d-sale candidatură.**

■ Din cauza slăbirei terasamentulu e unele locuri, în urma ploei căzute cceleratul de azi dimineaţă a sosit cu o ntărziere de 75 de minute,

■ *Incheierea contractului de prelungire a liniilor de tramwai a suferit o ntîrziere din cauză că administraţia financiară ieşană n'a ştiut ce sumă se uvine să se încaseze pentru autentificarea contractului dintre comună şi direcţia tramvaiului electric.*

■ **Artistice.**—*Din cauză de boală a d-nei Tina Barbu, societatea dramatică din Bucureşti a schimbat spectacolul în n felul următor: Luni 5—„Romanţioşii“ (Le Romanesque) de Ed. Rostand şi „Doctorul fără voe“ de Molière, în care u creaţii Brezeanu şi Morţun. Marţi 6: „Heideiberg de altă-dată“ de Förster. Mercuri 7: „Dolorasa“ de G. Diamandi, n care excelează artistul de origină ieană, P. I. Sturza.*

■ In reprezentaţia de aseară, piesele ui Z. Bîrsan, artist al teatrului naţional din Bucureşti, au avut un desăvîrşit succes. Furtună de aplauze şi urale de se curemura sala teatrului; toţi artiştii au jucat cu un entusiasm nedescris. Din toţi 'a distins artistul C. Mărculescu, care 'a retras din societaratul teatrului naţional din Capitală, din cauza unui incident cu direcţiunea; este uu element de orţă în roluri prime debărbat, de care eatrul nostru duce lipsă. Acest artist a erut de două ori să fie angajat în tearul nostru, ultima dată în anul trecut, şi u s'a găsit un loc pentru un talent şi un nuncitor ca acest artist.

■ Administraţia băilor Slănicul Moldovei a angajat pe d. dr. L. L. Russ onsultant pentru bolile nervoase şi ale paratului respirator şi digestiv.

■ D-ra Stratilescu a vizitat împreună u un domn arhitect al ministerului de nstrucţiune publică, imobilul Sturza din trada Lascar Catargiu, în vederea adaptărei lui pentru şcoala de fete Oltea oamna.

Tratativele de cumparare a imobilului e urmează între d. V. Iamandi şi minister.

■ Intr'o informaţie apărută în numărul trecut s'a zis din greşală că e vorba ă circule vagoane cu cai pe Socola, în oc de Nicolina.

■ Dl. G. Topârceanu, redactor la „Viaţa Romînească“ a fost numit ajutor e secretar la facultatea de drept.

■ Azi la ora 1 a avut loc la restaurantul Traian, nn dejun oferit de profesorii turci, la un număr de profesori din ocalitate.

In tot timpul a domnit o animaţie din ele mai cordiale.

Intelectualii turci vor părăsi Iaşul în stă seară, plecînd spre Bucureşti.

■ Universitatea liberă din Bruxelles ı ocazia conferinţelor ţinute în Belgia e d. A. D. Xenopol, a înmînat d-sale o edalie frumoasă. Pe o parte reprezintă inţa înaripată cu o faclă în mînă şi cuntele: «Unîversitas Bruxelleusis Scien-a vincere tenebras», iar pe cealaltă parte: niversité libre de Bruxelles. Hoummage Monsieur A. D. Xenopol Professeur a Universtité de Jassy. Bruxelles le 8 Mai 914.

Această medalie d. Xenopol o va doa Universităţii din Iaşi.

■ Dl. dr. Flor medicul şef al oraşului a plecat la Piatra Neamţ pentru cîteva zile.

■ Comisiunea examinatoare pentru ocuparea posturilor de ajutori învăţători se compune din d-nii Gh. Nădejde preşedinte şi Neagoi Popea, Radu Manoliu, I. Jacotă, şi V. Todicescu membri.

■ Intre vizitele făcute eri de către oaspeţii turci este şi aceea făcută la Mitropolie unde au admirat corul condus de maestrul Dimitriu. După terminarea serviciului religios, oaspeţii au fost invitaţi la o audiţiune specială în sala corului mitropolitan, unde s'a cîntat imnul turcesc «Ei Vetan», după care studentul iaşan Suchias a rostit o entuziastă cuvîntare.

S'au mai executat cîntece naţionale romîneşti care au entuziasmat auditoriul.

■ Ministerul instrucţiunei luase anul trecut dispoziţiunea ca toţi cei *preparaţi în particular* cari vor să dea examene pentru cursurile şcoalelor comerciale să se prezinte înaintea comisiunei profesorilor şcoalelor comerciale.

Se zice că se fac insistenţe ca anul acesta cei în condiţiunile de mai sus, să dea examene înaintea comisiunilor de pe la licee. Aceste comisiuni se alcătuesc—de alt-fel aşa s'a procedat în alţi ani—din profesori de licee, la cari se alipeşte şi cîte un profesor de şcoală comercială.

Acest profesor de la comerţ nici măcar nu e un specialist, cum ar fi bună oară cel de contabilitate, ci ori-cine altul afară de el.

Toţi cunoscătorii chestiunei sunt de acord a recunoaşte că selecţiunea făcută prin mijlocul arătat de ministerul conservator-democrat s'a aratat superioară celei care ar urma să se facă după sistemul vechiu prin comisiunile de la licee.

Ar fi de dorit ca măsura de anul trecut să continue.

■ **Un caz unic.**—Din Podul Iloaei ni se comunică următoarele:

Un caz unic în analele fraudelor s'a făptuit la cassa de bilete din Podul Iloaei cînd un casier pentru a salva situaţia precară a restaurantorului din gară, Vasilescu Marin, însuşeşte bani din cassa staţiei, plătind această mare greşală cu jertfa sa personală cît şi a familiei sale. Pentru ca opinia publică să-şi facă o adevarată idee de nevinovăţia unui casier, cu toate că a sustras bani din casa C. F. R. voi analiza faptele aşa cum au fost.

Restaurantorul Vasilescu Marin, antreprenorul bufetului din gară se prezintă la casierul Alexandru Cristea pe care ştiindu-l un om bun, îi expune întreaga sa situaţie comercială, arătîndu-i că e în ajun de a fi falit şi imploră ajutorul lui bănesc. Casierul nefiind o persoană materială caută de îl convinge pe Vasilescu că un asemenea ajutor, ar însemna să ia bani din cassa staţiei. Faţă însă cu insistările şi promisiuni mari că-i va da banii toţi din vînzarea zilnică, îl convinge pe casier, care într'un moment de prea uşoară mentalitate, ia bani din cassă şi-i dă lui Vasilescu. Timpul fixat pentru înapoerea banilor trecuse, şi în loc de a-i înapoia, Vasilescu se prezintă din nou spuindu-i că afacerile îi merg foarte prost şi să-i mai avanseze bani, căci numai aşa va putea să scape de faliment şi va fi în putinţă să-i înapoeze banii deja daţi. Casierul văzîndu-se cu bani daţi şi după arătările lui Vasilescu, să-i mai dea bani căci îi va înapoia, avansează pe această temă suma de 4160 iei (fără însă a obţine nimic doveditor). Revizile de cassă apropiindu-se şi casierul în delirul său de om nenorocit, pentru a-şi mai salva situaţia pentru moment, crezînd că va fi în putinţă să acopere lipsa, tot după îndemnul lui Vasilescu, falsifică totalul sumelor în minus la venitul biletelor din rapoartele de debit. Drept acoperire, restaurantorul dă lui Alexandru Cristea 2 poliţe, una pentru 1000 lei cu scadenţă la 30 Decembre 1914 şi alta pentru 3000 lei cu şcadenţă la 30 Ianurie 1914; iar pentru suma de 160 lei nu are nici o chitanţă, recunoscînd însă în înscris şi această sumă.

Restul de 560 lei s'a dovedit că casierul s'a înşelat la nişte bilete de abonament pentru care a omis a încasa taxele. Faţă de această lipsă casierul a fos înaintat parchetului, primele cercetări făcîndu-se de controlorul, d. Ohl de la inspecţia 6 m. Iaşi.

Pe urma nenorocitului casier, care este adevarata victimă a restauratorului Vasilescu, rămîne pe drumuri muritori de foame soţie, mamă şi doi copii.

Voi reveni imediat cu amănunte.

Corespondent.

■ **Judecare.**—Curtea de Apel s. I-a a condemnat pe N. Stamate la 3 luni închisoare corecţională pentru abuz de încredere.

— A fost admis apelul făcut de procurorul Trib. Neamţ şi curtea a condemnat pe Samoil Singher la 1 an închisoare pentru delictul de bancrută simplă şi frauduloasă.

— Sergentul major N. Munteanu a fost condemnat la 1 an închisoare pentru lovire.

■ **Universitare.**—D. A. D. Xenopol întercîndu-se în ţară îşi va începe cursul la Universitate Mercur: 7 Mai a. c.

— In luna Iunie după terminarea examenelor din sesiunea de vară, studenţii Universităţii noastre vor face o vizită la Belgrad, studenţilor sîrbi.

■ Un splendid roman ale cărui diferite faze senzaţionale lasă adînci impresii se reprezintă astă seară Luni 5 Mai pe pînza cinematografuiui Pathé-Frères din sala Circului Sidoli. „Trecutul şi viitorul“, titlul acestui roman este o adaptare după celebra scriere homonimă cuprinzînd patru părţi, care brilează atît prin înscenare cît şi prin superioara interpretare datorită ansamblului artistic al Comediei franceze din Paris cu maistrul Jaccquient în primul rol.

Sunt apoi cuprinse în noul program:

Prince şi mortul înviat, comedie interpretată de simpaticul humorist parizian.

Mîne Marţi se adaugă la program:

Tabatiera, film danez de mare artă, cu subiect comic.

Mercuri 7 Mai, program nou: uriaşul film: „Sfîrşitul unui rege“ (Henric IV şi asasinul Ravaillac). Reconstituire exactă a celebrei epoce din Istoria Franţei etc. etc.

In curînd:

„Copii căpitanului Grant“, după romanul lui Jules Verne—“1793“ de Victor Hugo — «Marie Tudora“ de Victor Hugo.—Noul ciclu Waldemar Psylander şi Betty Nansen,—Asediul Parisului (1870—1871)—Rocambole, de Ponson du Terrail — Hoţul, Asaltul, Ghiara de Henry Bernstein, etc.

■ La 10 Mai apare «*Zorile*», revistă literară; cu colaborarea d-lor: Demostene Botez, Anicuţa Cîrjă, Cecilia Sandu, Mihnea Dorin, I. Cosma, O. Ştefănescu, Dinu Călin, Al. Dumbravă, Vesp. V. Pella.

Preţul 20 bani.

Epitropia bisericei Talpalari din Iaşi

PUBLICAŢIE

Se aduce la cunoştinţa doritorilor, că în ziua de 19 Mai cr. ora 10 dim. se va ţinea licitaţie cu oferte închise în cancelaria epitropiei acestei biserici pentru arendarea pe timpul de la Aprilie 1915—1920 a moşiei Mădirjeşti în întindere de 571 hectare, situată în judeţul Iaşi, lîngă gara Sîrca pe linia ferată Iaşi-Paşcani. Garanţia provizorie va fi de 2000 lei.

Epitropi:

Econ. Ioan P. Ţincoca, I. N. Motăş

CHIRISTIGIA

„Bradul Moldovei“

Mari depozite de Cherastea

Str. Uzinelor 11—14

Asortat cu toate esenţele de lemn pentru construcţie şi tîmplărie

Societatea „Bradul Moldovei“

— Telefon —

Se caută lucrătoare la atelierul D-relor **Georgescu.**

Căpitan Păun 8.

Serviciul telegrafic şi telefonic al „Opiniei“

Apropierea romîno-italiana

Viena.—Ziarul „Die Zeit“ comentînd diferitele manifestaţiuni care denotă o mai mare apropiere între Italia şi Romînia zice că unii ar vroi să comenteze această apropiere, ca un act duşmănesc la adresa Austriei,—ceia ce nu răspunde realităţei faptelor.

Misiune Japoneza la Buda-Pesta

Buda-Pesta.—O misiune militară japoneză, avînd în cap pe generalul Tanaka, a sosit aici unde va petrece cîte-va zile. Apoi se va duce în statele balcanice.

Situaţia comerciala din Rusia

Petersburg.—O întrunire a reprezentanţilor Băncilor a avut loc sub preşidenţia directorului Băncei imperiale ruse.

S'a aratat că scăderea valorilor ruse din ultimele zile a fost anormală şi prin nimic justificată de oare ce starea economică a Rusiei e cît să poate de prosperă.

Starea lui Frantz Iosef

Viena.—Starea catarului din plămînul drept al împaratului e neschimbat. Tusa a scăzut puţin. Starea generală e cu desăvîrşire satisfăcătoare.

Politica Germaniei în Balcani

In jurul declaraţiilor lui Von Jagow

Berlin.—Gazeta din Germania de Nord făcîud comentarii despre declaraţiunile ministrului de externe Von Jagow, zice: Politica balcanică a Germaniei a fost susţinută într'un mod logic şi a dat foloase pentru poziţia în Europa. Germania nu numai a făcut servicii nepreţuite aliaţilor, dar a şi menţinut cu desăvîrşire relaţiunile amicale cu statele balcanice, mai ales cu Romînia.

Germania poate pretinde a fi făcut o politică europeană folositoare în turburările recente din Orient.

Emanciparea eparhiilor din Noua Serbie

Constantinopol—In privinţa emancipării eparhiilor din Noua Serbie, înţelegerea dintre delegatul sîrb şi patriarh a fost stabilită în modul următor:

Patriarhul acordă emanciparea eparhiilor din Monastir şi Presba precum şi a unei părţi din eparhia Doiran. Guvernul din Belgrad consimte să plătească o anuitate perpetuă de 50.000 franci.

Prin urmare, *biserica din Serbia obţine dreptul de a prepara mirul.*

Serbia a primit asemenea angajament sub rezerva ca protocolul în chestiune să fie votat de Scupcină.

Prînz în onoarea suveranilor daneji

Paris.— Regele Danemarcei a primit ieri, în mod colectiv, pe membrii corpului diplomatic.

Preşedintele şi doamna Poincaré au oferit aseară un mare prînz în onoarea suveranilor Danemarcei. Erau 200 oaspeţi printre care suita senatului şi camerei şi membrii corpului diplomatic.

Preşedintele şi Regele au schimbat cuvîntări de o extremă cordialitate.

Aviatice

Iohannisthal.— Aviatorul Basser a plecat cu un pasager pe un monoplan spre Viena, Bucureşti şi Sofia.

Profesorii revizionişti

Bucureşti.—Din partea profesorilor conservatori revizionişti, vor candida pentru Constituantă, d-nii Em. Antonescu, Pangrati şi Negulescu.

Candidaturile Conservator-democrate

Bucureşti.—Iată localităţile unde vor candida fruntaşii partidului conservator-democrat:

D. Take Ionescu şi C. Cantacuzin-Paşcanu la Roman.

Prinţul Moruzi la Dorohoiu.

T. Emandi la Tutova.

D. Leon Ghica-Dumbrăveni, la Botoşani.

D-nii Eugen Ghica-Budeşti şi dr. Istrati la Bacău.

D-nii Nestor Cincu şi N. Xenopol la Tecuci.

D. Mişu Antonescu la R.-Sărat.

D. Sebastian Moruzzi la Suceava.

D-nii P. Brătăşanu şi Titulescu la Romanaţi.

D. Grigore Constantinescu la T.-Severin.

D. Rădulescu-Motru la Vaslui.

D-nii N. Economu, Geblescu şi Oromolu la Dolj.

D. Victor Ionescu la Putna.

D. Dimitropol la Dîmboviţa.

D. Nuica la Teleorman.

D. Disescu la Vîlcea.

D. Barbu Păltineanu la Argeş.

Societatea de navigaţie romîna

Bueurşşti.—Inţiinţarea societăţei pentru navigaţia romînă e azi fapt îndeplinit.

Pentru constituirea societăţei anonime, au participat Băncile de scompt, Banca romînă, Banca generală, Banca comercială, Marmorosch, Creditul romîn şi Disconto din Berlin.

Consiliul de administraţie se compune din d-nii Urseanu, Băicoianu, Orleanu, C. Bach, C. Săvescu, Paraschivescu, Blank, Stefănescu, I. Gardeli, Dickin, Călinescu Neamţu şi Pinhas.

Din capitalul de 15 milioane 10 au fost subscrise de sus arătatele Bănci.

Candidaturi conservatoare

Bucureşti.—Comitetul consultativ conservator, întrunindu-se eri la d. Marghiloman, au fixat următoarele candidaturi pentru Capitală:

Col. I Cameră: Al. Marghiloman, N. Filipescu, D. Dobrescu, Saba Ştefănescu, D. Şoimescu.

Col. II: B. Delavrancea, M. Desliu, C. Bacalbaşa, I. Lahovari, Mircea Poenaru Bordea, I. G. Stoian, Enăchiţă Georgescu, dr. Mendonide şi Nicu Popovici.

Col. III: dr. Dinu Brătianu şi Barbu Catargiu.

Col. I Senat: Titu Maiorescu, D. Neniţescu.

Col. II: dr. Herescu, I. Mitilineu, dr. Giani, dr. V. Tomescu, D. Mani.

PRIMARIA COMUNEI IAŞI

Publicaţiune

In ziua de 14 Mai crt. oara 11 a. m. se va ţine în localul Primăriei licitaţie prin oferte închise pentru vinderea a 638 felinare cu maşini pentru petrol scoase din serviciu. Garanţia 100 lei.

Felinarele se pot vedea în fiecare zi de lucru la Magazia Serviciului de Eclerai din strada Bucşinescu.

No. 8668 3 Mai 1914

Vînd clădire, *cu ogeag zidit, servind pentru orice instalaţiune industrială cu 4000 m. p. loc Şoseaua Sărărie, lîngă fînăria comunei. Informaţiuni, Str. Carol 42 Iaşi.*

ISRAEL BROIDE

Depozit de saci, ţoluri şi sfoară.

De vînzare şi închiriat *cu preţuri reduse.*

Iaşi str. Anastasie Panu 13.

De vînzare

Una coupé elegantă

Strada Păcurari No. 10

Banca Moldova

— SOCIETATE ANONIMA —

Capital 3.000.000.—

Varsat 2.000.000.—Rezerve 400.000

Inchiriază în tezaurul ei pe timp de 3,6 şi 12 luni compartimente de oţel de diferite, dimensiuni pentru păstrarea de bijuterii, documente şi ori ce obiecte preţioase în schimbul unei chirii variînd între 20 şi 40 lei anual. Tezaurul se poate vizita ori cînd.

Un automobil „Napir“

18 | 24 cai putere cumparat de d. Ştefan Negruzzi cu 18,000 lei, se vinde foarte eften.

Automobilul în stare perfectă se poate vedea în strada Păcurari 150, la d. Lorezz Sizou.

SE RECOMANDĂ:

pentru o combatere raţională, eficace şi eftină a insectelor distrugătoare a POMILOR FRUCTIFERI

„Verdele Urania“

saramură nesolubilă, inofensivă şicu efect sigur.

Se recomandă:

pentru combaterea COCCHYLISULUI.

„Albastrul Urania„

tratament raţional, eficace şi eftin.

Ambele se găsesc la depozitul de Maşini Agricole Arthur N. Thaller, str. Stefan cel Mare 29.

Dr. Med. I. Nimereanu

SYPHILIS, MALADII VENERICE ŞI PIELE

Laborator Special pentru Analize medicale

S'A MUTAT: Strada Ştefan cel Mare 13, Iaşi

RENUMITUL MAGAZIN DE MUZICA

„LA INGER"

IAŞI.— Strada Stefan cel Mare No. 4.—

Face cunoscut Onor. sale clientele, cît şi Onor. Public, că, cu ocazia Sft. Sărbători a mărit Magazinul său şi i-a sosit un **Mare transport de Gramofoane**, reputata marcă **Inger** precum şi **Parlofoane fără goarnă** ncepînd de la **Lei 35** pînă la **700.**

Asemenea primit **25,000** plăci, începînd de'a **2** pînă la **35** Lei bucata, cu **ultimele noutăţi** ca: **Dansuri, Opere** şi toate operetele noui, cîntate de artiştii trupei **„Grigoriu"**, precum şi **Plăci speciale** cîntate de celebri artişti ca **Carusso, Tita Rufo, Tamgua** etc.

Vast asortiment de **Instrumente muzicale, Maşini de cusut Biciclete, Arme de vânat, Revolvere, Case de bani, Ceasornice Pendule, Mobile de lemn şi fer** etc.

Vinde şi cu plata în rate.

JACQUES CALMANOVICI
Strada Mare No. 4

Filiala. — Paşcani str. Mare
Sucursala. — Codăeşti, Jud. Vaslui

Staţiune de băi sulfuroasa BADEN bei WIEN

— RADIOACTIVE IN GRAD MARE —

Frequenţă în 1913: 32,366 vizitatori.

Terme de pucioasă foarte eficace. Impachetări în nămol. Vindecă guta, reumatismul, ischiasul, exsudatele paraliziile, nevralgiile, scrofuloza, bolile de piele, intoxicaţiile cu metale. Ape de băut: Isvorul din oraş Peregrini. Hotelul băilor (comunal) «Herzoghof». Casă de primul rang. Telefon interurb. Apă caldă, signale luminoase, apoi alte hoteluri de primul rang, pensiuni, restaurante, prăvălii.

Sezon, tot anul. Prospect gratis. Informaţiuni şi prospecte prin Direcţiunea băilor, Baden bei Wien.

25% !

ECONOMIE

PRIN INTREBUINŢAREA

Săpunului Popular

DIN FABRICA „STELLA" BUCUREŞTI

Cura

NEVRALGIELE

Hapurile Doctorului Moussette

ADVERATELE HAPURI MOUSSETTE ușurează și vindecă *Nevralgiele* cele mai grele de tămăduit, *Migrenele, Gastralgie, Sciatica, Afecțiunile reumatismale acute și dureroase* cari au resistat tuturor celor-l'alte remedii.

ADVERATELE HAPURI MOUSSETTE trebue luate la masă. In diua cea d'antâiă să se ia 3 hapuri: unul dimineață, unul la dejun, și unul la cina, séra. Dacă bolnavul n'a simțit vr'o ușurare, va lua 4 hapuri a doua di: 2 dimineața, unul la dejun, și unul la cina, séra. Nu trebue se ia mai mult de cât 4 pe di.

A se cere: Les VÉRITABLES PILULES MOUSSETTE de CLIN & Cie, de PARIS, *cari se pot găsi la toți Droghiștii și Farmaciștii.*

9 ANI DE SUCCES 9

Cinematograful Pathé Frères

Sala Circului Sidoli

Reprezentaţii în fie-care seară la orele 9

Duminicele, Sâmbetele şi Serbătorile, câte

Două Matineuri, la 3 şi 5 ore

Pe ecranul nostru apar toţi corifeii marilor teatre din Paris, Berlin, Kopenhaga, Viena, Roma, Milano, etc. ca: Sarah Bernhardt, Jane Hading, Etiévant, Alexandre, Robinne, Wiehé, Psylander, Henny Porten, Asta Nielsen, Max Linder, Prince, etc, etc.

Dreptul de excluzivitate a tuturor filmelor Pathé e concesionat numai filialei din Iaşi (Circul Sidoli), asemenea ne bucurăm de privilegii de la cele mai mari case care editează filme de lung metraj.

CINEMATOGRAFELE PATHE FRERES

sunt răspândite pe întreaga suprafaţă a pământului. Ele sunt vizitate de pătura cultă, de întreaga elită şi de toate straturile sociale.

Cinematografele Pathé Frères distrează, dând în acelaş timp cultură şi educaţie.

Pe cei câţi-va metri de pânză se resfrânge vastitatea tuturor domeniilor activităţei omeneşti; această pânză întrupează pedagogia şi întreaga enciclopedie.

Filme de popularizare ştiinţifică.—Escursiuni prin cele mai pitoreşti regiuni din întregul univers.—Toate sporturile moderne.—Vulgarizarea idustriilor.—Manevrele armatelor pe uscat şi pe mare.—Invenţiile şi noile descoperiri.—Pathé-Journal şi Eclair Journal, ziarele însufleţite care ne arată în fie-care săptămână tot ce se întâmplă mai de seamă în lumea toată. etc. etc.

Comedii, scene hazlii, scene artistice de varieteu, redare cinematografică a scrierilor celebre, etc. etc.

TOTUL REDAT CLAR ŞI PERFECT

Stagiunea de iarnă în vasta Sală Sidoli, cea de vară în Grădina Traian, anume aranjată pentru reprezentaţii cinematografice.

„ANCORA"

(ANKER)

Societatea de asig. asupra vieţei şi de rente în Viena

Aprobată prin decrelul Ministerului de Interne şi No. 10141 din 1 Decembrie 1858.

Concesionată pentru Romînia prin înaltul decret domnesc No. 1934 din 19 Decembrie 1869.

Fonduri de garanţii la 31 Decembrie 1912 Lei 215 Milioane
Rezerve de premii şi de fond. asociaţilor Lei 190 Milioane
Asigurări lichidate „ 478 „
Situaţia asigurărilor la 31 Dec. 1912 Lei 632 Milioane
Cauţiunile depuse la Casa de depuneri din Bucureşti, pentru asiguraţii din România Lei 7,781,500

Avantagii deosebite ce societatea „Ancora" (Anker) acordă asiguraţilor săi:

Inatacabilitatea poliţei.
Prelungirea automatică.
Reducţiunea asigurărei.
Drept de împrumut.
Poliţa universală.
Plata imediată a capitalului asigurat.
Preţ mare de rescumpărare.
Schimbarea ocupaţiunei fără importanţa etc.

Societatea „Ancora" încheie:

Asigurări pe caz de viaţă şi deces în conbinaţiune cu scutirea de plata premiilor în caz de invaliditate şi oferirea unei rente de 10 la sută din suma asigurată, precum şi riscul de războiu contra plăţei unei taxe unică de evidentă de 2 la mie din suma asigurată.

Asemenea toate celelalte combinaţiuni moderne—cu şi fără examen medical.

Direcţiunea pentru Romînia
BUCUREŞTI
Agentul general pentru Iaşi,

IOSEPH POPPER

Str. I. C. BRATIANU No. 168
(casta strada de Sus)

SALI PORJES

Vechea şi renumita Magazie de MODE ŞI CONFECŢIUNI PENTRU DAME

aduce la cunoştinţa Onor. sale clientele şi a Onor. Public, că s'a mutat şi bine aranjat în **PIAŢA UNIREI**, *vis-a-vis de Hotel Trajan, casa fost „Banca Moldova", unde a înfiinţat şi un atelier pentru Confecţiuni.*

Sanatorul Dr. Tzaicu

IAŞI, str. ZMEU No. 3

Chirurgie. Complect şi perfect instalat din punct de vedere chirurgical. Săli speciale pentru operaţiile septice şi aseptice. Sala de sterilizări cu aparatele cele mai noi. Instrumentar ireproşabil. Se practică ori ce intervenţii.

Secţiunea de Chirurgie ortopedică prevăzută cu o instalaţie specială de **Mecanoterapie.** Se aplică aparate ghipsate, bandaje, se face gimnastică ortopedică, redresări, extensiuni etc. Se tratează: deviaţiile coloanei vertebrale, Mal de Pott, coxalgii, fracturile, luxaţiile, rahitele, ankilozele etc. etc.

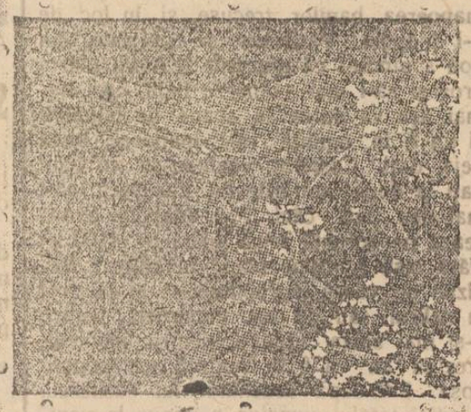

Facori. Sală specială. Moasă diplomată în permanenţă.

Medicină. Se primesc toate maladiile. Se tratează bronşite cronice, emfizemul pulmonar, scleroza pulmonară, aderenţile pleurale cu aparate de gimnastică respiratorie.

Boli nervoase. *Electroterapie*, curenţi electrici băi electrice, masaje vibratorii electrice, epilaţie electrică. *Hidroterapie.*

Se tratează *sifilisul* prin noile metode: *injecţii Ehrlich* (606) sau mercur după indicaţii. Se execută toate *regimurile.* Se fac *analize* de sânge, urină, spute; sero-reacţiunea Wassermann. Se primesc în pensiune convalescenţi şi infirmi.

Directorul şi internul locuesc în sanatoriu. Ingrijire serioasă şi foarte conştiincioasă. Preţurile adaptate la toate straturile sociale. Policlinică, consultaţii între 1—3 p. m. Prospecte la cerere. Telef. 52.

PHOSPHATINA FALIÈRES

Cel mai bun aliment al copiilor

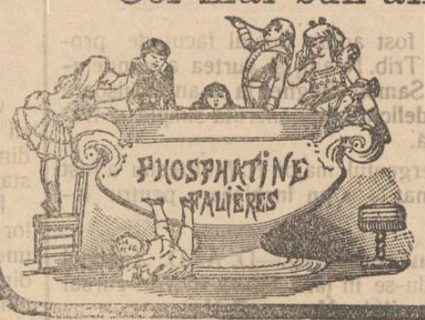

Recomandat de la vârsta de 7-8 luni, în momentul înţercărei şi în timpul creşterei. — Ajută dentiţiunei şi formărei oaselor. — Previne sau opreşte diareea aşa de frequentă în timpul căldurilor.

Folositoare tuturor stomacurilor delicate, bătrânilor, convalescenţilor.

PHOSPHATINA FALIÈRES este inimitabilă.

DEPOSIT GENERAL:
6, Rue de la Tacherie, PARIS *şi pretutindeni.*

Tipografia H. Goldner, strada Gheorghe No. 17 Mîrzescu — Telefon No. 36.

ABONAMENTE

5 BANI

Un an . . 20 lei
6 luni . . 10 lei

OPINIA

ANUNŢURI

Un rând pag. III, 50 b.
» » » IV, 40 »

5 BANI

ZIAR CONSERVATOR-DEMOCRAT

Administraţia: Tipografia H. Goldner, Iaşi.
— TELEFON No. 36 —

Sub direcţiunea unui Comitet

Anul XI—No. 2170 Mercuri 7 Mai 1914

In momentul acesta, zarul e aruncat.

Ţara e chemată să hotărească asupra destinelor sale, adică asupra chestiunii de a se şti dacă a meritat dreptul de a trăi potrivit cu aspiraţiile şi cu misiunea sa.

„Evenimentul" a rămas încă la credinţa că prefacerile către care ne îndreptăm, sunt ameninţarea unei catastrofe sociale mai groaznice de cît dezastrul din Sicilia. Şi venerabilul d. Carp, apostol părăsit al unor vremi care nu se mai pot întoarce, mai caută să-şi împue vechea autoritate morală pentru a împedeca mersul inevitabil al lucrurilor.

Sentimentul general e însă fixat. Toate străduinţele spiritului reacţionar vor rămînea fără efect.

Concursul puterilor conştiente, şi pătrunse de sentimentul răspunderei politice, îşi va face datoria pînă la capăt,—va răspunde reacţiunei cu opera sa pozitivă de consolidare şi de regenerare.

Astăzi, nici o minte sănătoasă nu mai poate înlătura problema revizionismului care a răsărit din mersul firesc al lucrurilor, din impulziunile venite din straturile adînci ale ţărei, din înţelegerea precisă a realităţei.

Fericirea ţărei este că cele două mai puternice din organizaţiile noastre politice, au căzut de acord asupra principiului. Spiritul liberal, împingînd lucrurile tot mai departe, tot mai sus, spiritul conservator şi democrat, temperînd ardoarea quasi-revoluţionară, obţinînd modalităţi înţălepte, menite să asigure prefacerilor şi toată trăinicia şi toată amploarea.

Zarul e aruncat, şi adevărul şi dreptatea sînt în mers. Istoria ţărei va inregistra în curînd alte nouă pagine de glorie, tot aşa de frumoase şi pline de tot atîta lumină ca şi cele pe care energia conştiinţă a neamului, şi înţălepciunea oamenilor noştri politici, le-au scris în anul 1913.

Alegători independenţi

Foarte adeseori ni se întîmplă că adresîndu-ne unui cunoscut ori prieten să-i punem întrebarea—şi despre ce am putea vorbi acum decît despre alegeri— dar tu cu cine votezi? Răspuns: votez cu cine 'mi place, căci sunt independent.

Avem deci şi alegători independenţi. Cine sunt ei? Dacă ar fi să judecăm lucrurile *in abstracto*, am putea zice că nici nu trebue să existe altfel de alegători. Votul e chestiune de conştiinţă.

După cum ne bucurăm de libertatea de conştiinţă în materie de religie, de exemplu, tot aşa trebue să fie şi cu dreptul de a vota.

Şi în adevăr, în chestiune religioasă, pe cîtă vreme credinţa rămîne în forul conştiinţei noastre, nimeni şi nimic nu ne poate împedica de a crede ce şi cum voim. Din moment însă ce manifestăm în exterior credinţa noastră prin cult, libertatea noastră începe a fi reglementată.

Suntem ţinuţi a ne conduce în anumit fel, pe de o parte prin legătura morală, ce avem cu cei de o credinţă cu noi, iar de altă parte prin dispoziţiuni de ordin administrativ. N'ar fi permisă practicarea unui cult religios care contravine bunelor moravuri sau ordinei publice. Să fie tot aşa cu votul?

Negreşit că da. Ai libertatea de a alege pe cel ce-l crezi mai vrednic, dar n'ai libertatea de a alege pe oricine. Există o listă de *eligibili*, iar dintre aceştia un număr hotărît *de candidaţi* şi numai dintre ei ai dreptul a alege. Nu însă din acest punct de vedere se vorbeşte de alegătorul liber şi independent.

Atunci care e criteriul după care deosebim pe cei ce sunt astfel de ceilalţi alegători?

După o judecată comună se socotesc *alegători liberi toţi cei neînscrişi în vr'un club politic.*

Libertatea de conştiinţă — vreau să zic de vot — o au şi ei, dar legătura morală cu clubul nu le îngădue — cel puţin în teorie — a se manifesta altfel decît cum o cere disciplina de club.

După o altă concepţiune se socotesc *alegători liberi toţi cei ce votează contra guvernului.*

De cîte ori n'am auzit noi: dar cum se putea să reuşască X? Parcă avem alegători independenţi? Toţi merg cu guvernul.

După această mentalitate, nu poţi fi considerat ca independent decît, dacă votezi contra guvernului.

Această judecată este falşă. Epoca guvernelor absolut reale a trecut.

Dacă se socotesc ca fiind independenţi numai cei netrecuţi în controalele vre unui club politic, care e situaţiunea lor?

Ei au o situaţiune ce nu e de loc de invidiat. Asupra lor năvăleşte guvernul ce şi opoziţia, ba ce e mai mult chiar *candidaţii independenţi* tot în aceşti *alegători independenţi* îşi pun nădejdea.

Nimeni nu va putea fi în stare să cunoască toate mijloacele, ce se întrebuinţează pentru a dobîndi *încrederea* acestui Suveran de un moment, dar lumea cunoaşte multe din ele, şi mai ştie că numai independenţii sunt atacaţi.

Ce garanţii a luat legea pentru a asigura independenţa acestui alegător? Doar atît că în cele 5—10 minute cît se află în ghereta de vot, i se permite să stea de vorbă cu conştiinţa lui, dar încolo?

Inainte ca şi după alegeri tot independentul plăteşte. Mulţi sunt independenţii, cari au legături cu guvernul, deci...

Inainte de alegeri li se atrage atenţiunea; după alegeri dacă cel hotărît să iasă, n'a reuşit, vai de capul independenţilor!?

Iată de unde a venit că pentru a fi socotit independent trebue să votezi contra guvernului.

De aceia se aşteaptă mult de la reforma electorală, ce va să fie.

Vir.

NOTA ZILEI

O femee trecu...

Piesa nu se mai joacă Miercuri seara, pentru că artista anunţată în rolul principăl e absentă la apel.

Ba zău, credeţi că poate fi plăcut unei tinere artiste să joace rolul ingrat al femeei care începe să fie... trecută?

Ele urăsc grozav acest verb nenorocit şi au dreptate!

Ce păcat că femeile n'au libertatea de a face politică!

Bună oară, nici una din ele n'ar imita pe conu Matei şi să ajungă... trecută la liberali.

In special ar prefera totdeauna să rămînă cu *junimea* ori cît ar fi ceilalţi de liberali... către tinerele alegătoare.

Mici Polemici

Ce ar fi trebuit să se servească la toate mesele şi banchetele oaspeţilor noşti turci?

— Pilaful tradiţional.

*

Administraţia noastră comunală şi-a atras laudele musafirilor turci.

La ei, în unele cartiere ale Stambulului, domneşte şi mai mare necurăţenie decît la noi sub actualii edili.

*

Ploile pot să înceteze.

...Turcii au plecat din Iaşi.

*

Aseară s'a jucat o piesă de Rostand — dar cu atît de puţin public a fost tot un fel de... Dolorosa.

*

Acum de curînd „Evenimentul" dezminţia zvonul demisiei d-rului Socor de la conservatori; azi trecerea la liberali e oficială.

Oculistul îşi schimbă din nou vederile *politice.*

*

In Anglia, Italia şi aiurea literaţii propagă moda fără gulere.

...Trebuie să fi încercat moda la halbele de bere.

*

Aflăm cu plăcere că noul teatru «Versuri şi Proză» e complect terminat: lipseşte numai localul, trupa, traducerile repertorului anunţat.

*

Se'ntreabă «Evenimentul» cum vor vorbi în Cameră d-nii Ibrăileanu, I. Botez şi Carp.

Ehei! Trimisese „Evenimentul" în Cameră un intelectual mai ceva—pe Nicuşor Crupenski — şi a tăcut ca peştele.

Se aduce la cunoştinţa generală că potrivit disp. art. 32 din legea electorală, cărţile de alegători se vor eliberea în fiecare zi de lucru de la ora 11 jum. pînă la 3 jum. p. m. şi că distribuirea nu se va face de cît atunci cînd alegătorul, ne fiind cunoscut, îşi va stabili identitatea fie prin atestarea a 2 martori alegatori ai colegiului respectiv, cunoscuţi magistratului însărcinat cu această operaţiune, fie prin certificatul eliberat de comisarul circumscripţiei domicilliului politic sau real al alegătorului şi că, în tot timpul indicat, alegătorul poate face cercetările actelor pe baza cărora s'a eliberat cartea.

Pentru inlesnirea distribuirei, d-nii alegători sunt rugaţi ai prezenta şi cartea de care s'a servit la ultimele alegeri.

ECOURI

Turcul cu două neveste.— Un turc avea două soţii, una mai bătrînă şi alta mai tînără. El era cam de vre-o cincizeci de ani, aşa că părul şi barba incepuseră să-i încărunţească. Amîndouă soţiile îi erau deopotrivă de dragi şi timpul liber şi-l petrecea pe rînd, cînd cu una cînd cu alta, Obiceiul său era ca totdeauna după prînz să doarmă puţin cu capul în poala uneia din soţii. Intr'o zi, cînd dormia astfel, soţia mai bătrînă băgă de seamă că barba lui a încărunţit deabinele şi-şi zise:

„N'ar fi rău să mai taiu cîteva fire de păr negru din barba soţului meu, pentru ca cealaltă soţie a sa să-l vadă cu barba albă, să-i pară că nu mai e tînăr şi să nu-l mai iubească. Cînd el apoi va simţi aceasta, se va răci de ea şi în acest chip mă voiu bucura numai eu de dragostea lui". Cum îşi zise, aşa şi făcu.

In ziua următoare, cînd turcul dormia în poalele soţiei mai tinere, aceasta privi la pu inele fire de păr negru ce mai scăpaseră de foarfecile soţiei mai bătrîne şi-şi zise în sine:

„Dacă voiu tăia părul alb din barba soţului meu, el va parea mai tînăr şi nu se va mai uita la soţia mai bătrînă". Şi aceasta îşi puse în lucrare gîndul şi tăie din părul alb cît putu. Aşa se urmă o lună întreagă, cele două femei tăiau pe întrecute, una părul alb, iar cealaltă pe cel negru. Intr'o zi, turcul băgă de seamă pe uliţă că doi oameni vorbiau de barba lui. El vru să şi-o netezească, dar spre marea lui mirare, văzu că nu mai avea de loc barbă.

OAMENI ŞI LUCRURI

Din vremuri turco-române

Tot în legătură cu vizita oaspeţilor turci ar fi interesant de cules cîte ceva din vechile scrieri în care Iaşul, fie că este trecut ca un oraş turcesc, pur şi simplu, fie că se arată aspecte turceşti din firea şi viaţa lui.

Decît pentru aceasta s'ar cere... un volum, cel puţin.

Vom spicui dară numai cîteva lucruri din vechii scriitori, pe cari d. N. A. Bogdan i-arată c'au scris despre Iaşul vechiu, în afară de acei pe cari i-am mai amintit aci, ca Dim. Cantemir, Alecu Russo şi V. Alexandri.

Despre Palatul domnesc din Iaşi, călătorul Baudinus, în 1647, spune că «turcii nu dau voie să se zidească din curată peatră decît mînăstirile».

In secolul al 17-lea costumele par să fi fost cu totul otomane în Iaşi:

„In Moldova—scrie Patriarhul Macarie în 1653—cocoanele de asemenea poartă calpace de catifea roşie cu samur; bărbaţii purtau «calpace blănite, chiar principii şi boerii».

Paul de Alep, sub domnia «Beiului Vasile Lupu» scrie:

«Nu-mi pot reaminti fără să oftez, plăcerile trecutului necontenitele plimbări ale Patriarhuiui, ţinînd crucea înnainte-i şi cu mînile întinse pentru a binecuvînta poporul de prin strade şi ulicioare, sub ochii turcilor".

Pînă şi un vizitator otoman ca Resmi Ahmed-Efendi (1763) are impresii că «*Frumoasa*, pe malul unui încîntător loc ce ne aduse aminte, oare-cum, splendidele peisage ale locului Albastru sau Ghioc-sn, din Anatolia».

...Ce-o fi devenit *lacul* acesta care se găseşte pomenit şi de alţi scriitori vechi cari au vizitat Iaşul?

Cu situaţia politico-socială, totul e primitiv.

In 1738 Jean Bell d. Anterwony scrie:

«Am fost condus la Palatul Prinţului numit Hospodarul Moldovei; el are titlu de «Alteţă Serenissimă» deşi ţine această demnitate de la Sultan, sau mai drept de la Marele Vizir...»

Moravurile vremei se oglindesc pe alocurea în detelarii interesante, ori picante. Aşa în 1803, călătorul Wolf scrie despre băile iaşane:

«Una din Curtea Domnească, rezervată Domniei; a doua în Beilic, *cartierul turcesc*, unde se pot scalda cetăţenii de ambe sexe *numai cînd nu sunt turcii în Iaşi*; a treia baie, în dosul Mitropoliei, înspre mlaştina Bahluiului, — *Feredeul turcesc.* Aici vin mai mult boerii, cîte odată şi turcii cei mari.»

«...Toate feredeele sunt făcute după moda turcească şi încălzite aşa de tare, încît persoanele slabe leşină adese...»

Despre graiul iaşan, un abate scrie în 1763 «Limba e un amestec de diferite limbi,—unele cuvinte sunt din limba slavă, altele din limba turcă...»

Spre edificare, cetitorul curios poate receti lucrarea filologului Şăineanu «Elementele turceşti în limba romînă» şi în care autorul «Semasiologiei» arată bogăţia cea mare de termeni cari au pătruns şi au ramas la noi din îndelungatul contact cu lumea Islamului.

...Dar e vreme să redevenim apuseni.

Rodion

Activitatea conservatorului

Cetim în «Presa» de eri:

Ce-i cu direcţia Conservatorului de muzică din Iaşi? Se sshimbă sau nu?—Intrebarea aceasta şi-o pun zilnic prefesorii Conservatorului de cînd s'a svonit că se va schimba direcţia, pare că ar fi ceva implicit cu schimbarea de regim. Şi doar întrebarea aceasta nu şi-o pun că sunt bucuroşi de această schimbare, căci aici mai mult ca oriunde s'ar pntea aplica vechea zicătoare: „Schimbarea Domnilor, bucuria nebunilor". Nu. Profesorii conservatorului nu sunt bucuroşi de aceste schimbări. De cîţi-va ani ni s'ah perindat atîţia la direcţie.

După moartea regretatului Muzicescu, am avut ca directori pe d-nii Mezzetti, Teodorini, Sibianu şi iar Mezzetti. Prin urmare în 10 ani patru schimbări. Ce a folosit şcoala din aceste schimbări? Absolut nimic. Ba din contra a suferit pentru că i-a lipsit continuitatea.

Conservatorul de muzică, ca şi ori ce şcoală de artă, are nevoe de continuitate deci de stabilire de tradiţii. Cum se pot stabili tradiţii cînd cei destinaţi pentru a conduce această instituţie se perindează aşa de des? Şi este ştiut că o şcoală de artă fără tradiţie, este condamnată la neprogres.

Exemplele le avem la îndămînă. In timpul direcţiei d-lui Ed. Caudella, care a durat 8 ani, s'au văzut realizate frumoase progrese: înmulţirea claselor—îmbogăţirea repertoriului şi a colecţiei instrumentelor trebuitoare claselor, înfiinţarea orchestrei conservatorului, care sub conducerea maestrului Caudella, a reportat frumoase succese. Deşi cu mijloace insuficiente, totuşi din programul concertelor nu a lipsit Haydn, Mozart, Mendelssohn şi chiar Wagner. Deci această direcţie a dat roade. Şi cîte foloase nu se aducea şcoalei dacă se continua! D. Caudella fiind şi azi în stare de a munci.

In timpul direcţiei regretatului Muzicescu s'au făcut încercări pentru reîntocmirea orchestrei—căci d. Caudella în ultimii ani ai directoratului şi-a renegat copilul sufletului său. S'a desinteresat tocmai de aceia ce-i aducea mai multă cinste, fiind în capul acestei instituţii.

Incercările lui Muzicescu, dacă nemiloasa moarte nu-l lua dintre noi pe el, care se afirma ca om cu o putere de muncă extraordinară şi o voinţă de pătrundere neînchipuită, menit să devie ceva pentru instituţia noastră — nu au avut timpul să ia fiinţă. Şi se începuse bine—căci după atîţia ani orchestra conservatorului, pătrunse în de nepătrunsa citadelă: Teatrul Naţional. Dar moartea ni l'a luat, iar noi am rămas cu un ideal sfărîmat. După o stagnare de un an şi jumătate, a venit la direcţie d. Enrico Mezzetti, om cu putere şi voinţă de muncă. Incepuse bine. Profesorii îl inconjurase dîndu-i tot concursul ceea ce l'a ajutat să reîntemeeze orchestra conservatorului, care începuse iar să trăiască din timpurile frumoase a direcţiei d-lui Ed. Caudella. Orchestra sub priceputa conducere a maestrului Mezzetti a repurtat frumoase succese în concertele symphonice date la Teatrul Naţional. Mi-aduc cu plăcere aminte că în Duminicele cînd se dădeau concertele, Eşenii erau în sărbătoare. De la Teatru şi pînă'n Piaţa Unirei era un şuvoi de lume.

Era licărirea manifestării noastre artistice. Cîte roade nu ar fi dat continuitatea acestei direcţii!..

Dar cealaltă manifestare artistică? Montarea actului al IV-lea din Rigoletto, numai cu elemente din conservatorul nostru. Şi cîte altele!.. Angajarea orchestrei la Constanţa şi la Teatrul Naţional, etc.

Şi activitatea acestei direcţii a dura numai doi ani, căci politica amestecîndu-se, ne-a schimbat directorul. Se impune întrebarea: Dacă s'ar fi continuat cu direcţia d-lui Mezzetti ar fi fost bine sau nu pentru şcoală?—Eu cred că da. Deci iată paguba necontinuităţii. Nu zic că şi ceilalţi directori cari s'au perindat: d-nii Teodorini, Sibianu nu au căutat să fie folositori instituţiei, dar s'au lovit de acelaş rău: necontinuitatea.

Nu e locul aici sau cel puţin de data aceasta—să arăt cît rău se pricinueşte acestei şcoli, prin desele schimbări de director. De aceea cu drept cuvînt profesorii se întreabă: „Ce-i cu direcţia conservatorului de muzică din Iaşi, se schimbă sau nu?

Cînd innotînd int'un noian de rele ai iar o licărire bună pare că îţi mai răcoreşte sufletul. Aşa suntem noi cei de la conservatorul, din Iaşi, şi dacă nu toţi — dar fiind-că nu toţi pot simţi în acelaş fel—cel puţin o parte dintre noi,—prin anunţarea concertului de muzică de cameră, dat de profesorii: Al. Roşca, Gh. Ionescu, P. Niţulescu, I. Vasilescu, Ş. Enciulescu şi I. Sibianu. Şi cei mai imbucurător că programul anunţă I-iul concert, deci avem perspectiva la mai multe.

Bravo colegilor! Inainte cu noroc, cu curaj şi cu gîndul nădejdei că asociaţia voastră se va mări, adunînd lîngă voi pe toţi. Eu cred că voi sunteţi meniţi — dacă nu vă veţi potrivi vorbei: «Că Romînul e mult pînă se apucă că de lăsat se lasă numai de cît»— să realizaţi frumoase succese şi să daţi fiinţă idealului trebuitor acestei şcoale. O asociaţie a tuturor profesorilor conservatorului, pentru stabilitatea concertelor ce proectaţi şi a înfiripărei unei orchestre simphonice.

Numai de la voi plecînd orchestra va putea avea viaţă. Gîndiţi-vă că menirea voastră aci,—nu este numai a produce

LAPTE CONDENSAT NESTLE

Cereţi mostre şi modul de întrebuinţare la casa „NESTLE" Str. Mîntuleasa No. 6. Bucureşti.

cînd şi cînd cîte un elev. ci a pune toată puterea voastră de muncă întru realizarea a frumoase ansambluri orchestrale şi corale, scopul prim al infiinţărei acestei şcoli şi care nu s'a putut ajunge întru totul, deşi această şcoală trăeşte mai bine de o jumătate de secol. Şi ştiţi în ce a constat stagnarea acestei instituţii? Pe lîngă necontinuitatea direcţiei şi în neînţelegerile profesorilor în neîmprietenirea lor. De aceea salut cu multă dragoste Asociaţia voastră şi zic: Întru muiţi ani cu noroc şi bun succes!

Aur.

ARTISTICE

Scrisoare deschisă

Stimate Domnule Repond

Fiind-că n'am dumnezeiescul dar să-ţi vorbesc în universala limbă a inimilor, în vrăjita limbă a muzicei, iţi scriu această scrisoare pe care n-o vei putea ceti. Ţi-am auzit Duminică la matineul muzical, bucata D-tale «Crucifixus» Din bogăţiea sufletului D-tale şi din isvorul sacrificiului suprem, ai făcut un dar pentru «Pinea săracilor».—Nu te cunosc; mi-au spus însă unii că eşti din Elveţia. Desigur că aşa este; o generaţie de credincioşi viguroşi şi cinstiţi de acolo, a vorbit prin creaţia muzicală a d-tale. M-ai făcut să trăesc clipe de acele de care nu se trăesc multe în viaţă. Iţi mulţumesc. Dacă nu toţi te-au înţeles, ai înţeles durerea tuturor.

Ca să creiezi o operă de artă, de ori ce gen iţi trebuie talent mare şi suferinţă profundă, Cît de înbelşug le ai pe amîndouă.

Taina unei dureri te face să rătăceşti pe aici să pui în inimile tuturor durerea nemuritorului Crist! Ce învîrtitură a soartei te-a adus în ţara asta ce şi omoară proprile talente—de ce-ai venit aici să creşti cu unul încă numărul celor martirizaţi de nepăsarea şi nepriceperea celor mulţi?

Eri cînd ţi s'a cîntat bucata ştiam că între culise acolo unde s'au frămîntat patimi josnice de Cabotini, şi de comedianţi seci, în ochi unui bătrîn naufragiat într'un vîrtez al vieţii, şi sămînat aici, din munţii Elveţiei lui, s'au strivit două lacrimi, (nu-i aşa că spun adevărul, d-le Report),—pe cînd alăturea de mine o domnişoară rîdea de toaleta vecinei.—Nu pentru asemenea suflete ai compus ceia ce s'a cîntat mai eri?

Misticismul acela religios, severitatea clasicismului demn şi sănătos din compoziţia d-tale şi-a avut însă aleşii ei. Nu sunt critic muzical ca să-ţi pot spune e ce, dar dacă sufletele au o intuiţie, şi dacă intuiţia lor nu înşală, „Crucifixus" este o operă de artă;—şi deşi nu ne-am vorbit nici odată ne-am înţeles foarte bine: Nu-i aşa că El va Invia? Cu siguranţă.

Iţi aduc prinosul meu de respect, veneraţiune şi admiraţiune, mare şi nefericit artist.

Un spectator.

SE RECOMANDĂ:

pentru o combatere raţională, eficace şi eftină a insectelor distrugătoare a POMILOR FRUCTIFERI

„Verdele Urania"

saramură nesolubilă, inofensivă şicu efect sigur.

Se recomandă:

pentru combaterea COCCHYLISULUI.

„Albastrul Urania"

tratament raţional, eficace şi eftin.

Ambele se găsesc la depozitul de Maşini Agricole Arthur N. Thaller, str. Stefan cel Mare 29.

Bibliotecile Populare

şi funcţionarea lor

Pe lîngă şcoalele de prin satele mai populate, este cîte o bibliotecă, numită populară, menită, să pună la îndămîna norodului, cărţi care prin forma lor literară să atragă şi să dezvolte gustul cititului în popor; iar prin cuprinsul lor, să folosească traiului.

Aceste biblioteci, pînă în prezent afară de cazuri răzleţe şi excepţii cu totul rare nu contribue, de cît în foarte mică şi îngustă măsură, la realizarea scopului şi aceasta, din numeroase motive.

Bibliotecele populare sunt alcătuite din cărţi trimese de Casa şcoalelor, donate de librari, editori şi traducători. Aproape toate sunt cărţi, care nici prin formă, nici prin fond, nu pot fi atractive.

Găsim în rafturi: volumul I şi II «Omul Preistoric» de Sir John Luboek-Bart. «Fericirea de a trăi» Lubock Bart, „Higiena Bucătăriei" dr. I. Laumonier, «Istoria Muzicei» de Franz Brendel, «Profilaxia Alcoolismului», „Cartea despre Viaţă lungă" scrise în chip ştiinţific şi foarte documentat, însă care în mîna ţăranului, nu au altă înrîurire, de cît, să-l înspăimînte şi să-i formeze convingerea că în cărţi nu trebuie să citească de cît învăţaţii şi cei cu «şapte limbi şi cu firul de păr despicat în patru».

Se găsesc traduceri, capitole lungi şi limbă păsărească, care nu se potrivesc cu pregătirea culturală a poporului.

Poporul şi democraţia care solicită astă-zi reforme economico-agrare, socialo-electorale, solicită şi îmbunătăţiri culturale, prin şcoli, căzărmi, cursuri de adulţi şi biblioteci populare, însă reorganizate în senzul nevoilor, situaţiunei şi aspiraţiunilor lui.

Fără reorganizare, bunul mers este stănjinit; avem numeroase probe.

Privitor la lectura ţaranului, zadarnic s'ar cere numeroase volume groase, dacă în ele nu se oglindeşte sufletul poporului. cu graiul său „necioplit" şi cu judecata şi simţurile lui «simple şi curate».

Zadarnic vom trece în registru, la rubrica cetitorilor, o carte care nu e în graiul lui şi care nu răsfrînge nevoile, credinţele, speranţele şi slăbiciunile lui.

„Cartea. care are pretenţia să ştie mai mult de cît poporol, nu e carte populară»; nu se ceteşte; iar dacă se ceteşte, cuprinsul, nu se asimilează în intelectul puţin exercitat şt pregătit.

Cărţile pentru popor, trebue să fie întocmite şi alese cu multă scrupulositate, dacă voim, să nu formeze biblioteci necetite.

Poporul orăşenesc, mărginaşii, citesc mai mult sau mai puţin produsele ziaristicei. Cu preţul de 5 bani, citeşte cu multă aprindere, toate ştirile senzaţionale din lumea întreagă şi foiletonul romanului de senzaţii.

Aceasta e literatura eftină, senzaţională şi de multe ori dăunătoare celor cu pregătire superficială.

Pornografia şi senzaţionalul, cu cît au coarda mai întinsă, cu atît concurează mai mult morala şi literatura folositoare.

Intrebaţi librarii şi editorii şi veţi vedea, că tot ce apare, mai aprins, pornografic şi senzaţional, se vinde ca pîinea caldă.

La sate, n'a străbătut încă această marfă, care abia ajunge tîrgurilor, însă de nu vom prezenta poporului, cît mai curînd, cărţi distractive morale, naţionale şi instructive, scrise scurt şi în forma unor povestiri uşoare, care în aparenţă toate să nu urmărească de cît scopul distractiv, acei cari astăzi la sate nu citesc de «Epistolia», «Visul Maicii Domnului», «Alexandria» şi cele 13 zodii cu planetele, mîine, poimîne, cînd alegerile ce se vor succede cu guvernele, vor inunda şi la sate jurnalele periodice ale electorilor, cu complimente electorale de: «pungaşi», «hoţi», «criminali», «escroci», «explotatori», «ramoliţi», «idioţi» şi fel de fel de cuvinte din vocabularul electoral, vor încreţi fruntea şi vor ceti.

N-ar fi momentul să ne gîndim, să ne strîngem rîndurile şi cu puteri unite, nu numai să stavilim puhoiul epidemic, ce ameninţă sufletul curat şi neprihănit al săteanului nostru, şi să avizăm la mijloace de desinfectare a minţei, prin cărţi mai biue alese şi din cele mai meşteşugit întocmite.

Ioan I. Bordea

INFORMAŢII

— Membrii comitetului executiv al partidului conservator-democrat sunt convocaţi pentru mîne Marţi 6 Mai ora 5 d. a. în localul clubului din Piaţa Unirei.

La ordinea zilei chestiuni referitoare la campania electorală.

Din Sculeni vine ştirea că apele Prutului vin furioase şi foarte umflate. Fiind temeri de inundaţii, s'au luat măsuri de salvare.

Frumosul spectacol de aseară al trupei dramatice din Bucureşti a readus iaşanilor două foarte plăcute cunoştinţe, pe d. Ioan Morţun şi pe d. Bulfinsky, ambii în cîte o minunată creaţiune, Iaşanii vor revedea cu ocazia reprezentaţiilor acestora şi pe un alt iaşan, pe d. P. Sturza-Doria.

Implinindu-se un an de la Constituirea cercului «Presa» al ziariştilor corespondenţi de ziare din ţară, în ziua de Joi 15 Mai, orele 3 p. m. se va ţinea în sala restaurantului Modern din Bucureşti strada Sărindar No. 4, adunarea generală a cercului.

Alegătorii colegiului de Cameră sunt convocaţi de partidul liberal naţional la o întrunire publică, ce va avea loc în astă seară, în localul şcoalei Alexandri, din str. Sf. Haralambie.

D. Panaite Lăcătuşu, primar al comunei Miroslava, a fost revocat din funcţiune.

D. N. Negruş a fost revocat din funcţiunea de ajutor de primar al comunei Podul-Iloae.

In comuna Andrieşeni, trăsnetul a căzut asupra băiatului Ion Th. Gavriluşcă, ucizîndu-l pe loc.

Circiumarii ale căror contracte expiră la începutul acestei luni, sunt autorizaţi să continue comerţul pînă la ţinerea de noi licitaţii.

Indiviziii Pantelimon, Dumitru Rogojină, Neculai Ionescu şi alţii din Tg.-Frumos, au provocat un enorm scandal la o berărie, fiind turmentaţi de băutură.

Cu mare greutate scandalul a putut fi zădărnicit de poliţie.

Am vestit la timp că s'a hotărît ca învăţătorii recrutaţi sub imperiul vechei legi de recrutare, pot să devină ofiţeri în rezervă, în urma unei concentrări în cursul lunilor Iulie şi August a. c. spre a fi pregătiţi să treacă legiuitul examen.

Cererile doritorilor trebuesc înaintate comandamentelor pînă la 20 Mai c.

Societatea „Vulturul" şi-a mărit Cercul de activitate, înfiinţînd o secţiune de «inzestrare».

Primul comitet ales se compune din doamnele Viorica Atanasiu, preşedinta, d-na Luchian, vice-preşedintă şi d-na Seveann, membră.

D. Cotescu, care a fost eri în Iaşi în chestia recepţiei lucrărilor de aducerea apei, a părăsit aseară localitatea, întorcîndu-se la Bucureşti.

D. E. Şaraga, în calitate de ad-tor al medaliilor «Dreptul nostru» şi «Jubileul Universităţii din Iaşi a dăruit studenţilor turci 84 medalii aurite ale «Universităţei», înmînînd şi o splendidă medalie —aurită, format mare—d lui profesor conducător al excursiunei—spre a fi predată ministrului Enver Paşa, care a recucerit Andrianopole în timpul în care se bătea acea medalie, pentru a se contribui la entuziasmul naţional al Romîniei. D. ajutor de primar Racoviţă fiind de faţă a mulţumit d-lui Şaraga pentru frumosul gest.

Darul a făcut o bună impresie între profesorii şi studenţii turci.

Iată, în traducere, petiţia adresată Excelenţei sale generalismului Enver-Paşa, ministru de razboi, la Constantinopole:

„Subsemnatul în calitate de ad-tor al medaliei „Dreptul nostru, Carol şi Mircea cel Mare" bătută pentru a agita încă de la 20 Mart 1913 poporul romîn pentru ca să plece în campania din Bulgaria—cu mare onoare vă rog să bine-voiţi a primi în semn de pioasă comemorare un exemplar de colecţionar a acestei medalii istorice.

Evenimentele preliminării şi entuziasmul pe care aceestă medalie le reprezintă au contribuit ca noi să ne înplinim opera de justiţie privitoare la reîntegrarea unui teritoriu care ni se cuvenia.

In acest timp patriotizmul şi geniul dv. militar au recucerit Imperiului cetatea Andrianopole".

Plecarea intelectualilor turci—Intelectualii turci, după trei zile de şedere în Iaşi, au părăsit aseară localitatea, cu trenul, plecînd la Bucureşti.

Plecarea a dat loc la o grandioasă manifestaţie de simpatie şi de amiciţie romîno-turca.

Intelectualii turci au pornit cu toţii de la liceul internat, în frunte cu muzica militară şi fanfara liceului.

Fiecare student turc era la braţ cu doi studenţi romîni, cel turc ţinînd în mînă un steag tricolor romîn, cei romîni aveau steaguri cu semiluna.

In însoţirea lor mai mergeau elevii seminarului Veniamin şi elevii liceului internat, la care în drum se mai alipiră şi elevii de la alte şcoli secundare.

Curînd un mare număr de ieşeni şi ieşence înconjurară grupul şi se formă astfel un cortegiu imens, care în cîntece şi urale porni spre gară.

La gară o mare mulţime aştepta sosirea grupului de turci, care fu primit cu mari ovaţiuni.

Pe peron domnea o animaţie extraordinară.

Studenţii turci se îmbrăţişară cu colegii lor romîni. Ca semn de simpatie unele dintre studentele noastre înlocuiră pălăriile moderne cu fesul.

Muzicele cîntau ariile cele mai alese.

Un grup de studenţi romini şi turci se urcară pe acoperişul unui vagon şi încrucişînd steagul romîn cu cel turcesc, strigară: „Trăiască amiciţia romîno-turcă!" la care mulţimea răspunse prin exclamări şi urale.

D. Rallet, pro-rector, salută pentru ultima oară pe profesorii turci în numele Iaşului cultural.

Cu toată mulţimea înfiăcărată, ordinea n'a fost tulburată şi nu a fost de înregistrat nici un accident, mulţumită măsurilor de precanţiune luate de d. Armăşescu, şeful gărei.

Şi la ora hotărîtă, trenul se puse în mişcare, într'un entuziasm indescriptibil, —muzica militară cîntînd imnul imperial turc, fanfara liceului imnul naţional romîn, corul Seminarului intonînd imnul turcesc, studenţii turci strigînd: Iasasia Romania, cei romîni strigînd: Trăiască Turcia.

Şi încet trenul ese din staţie, condus de mulţime într'un entuziasm delirant.

D-nii inginer Albers şi şeful-comptabil Stresau, ambii din partea societăţii berlineze a tramvaielor, inspectează de trei zile tramvaiele iaşane, interesîndu-se şi de mersul lucrărilor pregătitoare pentru prelungirea liniilor Copou, Socola, Nicolina.

Noutăţi apărute.—„Archives de sociologie et de criminologie" cu un sumar semnat de Pierre C. Andrei, C. Rădulescu, P. Vasilescu, E. A. Frumuşanu, André Popovici, G. Liesken etc.

La 10 Mai apare «*Zorile*», revistă literară; cu colaborarea d-lor: Demostene Botez, Anicuţa Cîrjă, Cecilia Sandu, Mihnea Dorin, I. Cosma, O. Ştefănescu, Dinu Călin, Al. Dumbravă, Vesp. V. Pella. Preţul 20 bani.

Din sumele ce s'au mai primit pentru monumentul lui «Aurel Vlaicu» de la mănăstirea Cetăţuia de lîngă Iaşi.

100 lei Prea Sfinţitul Episcop al Rîmnicului, 100 lei d-na Anastasia Filipescu Bucureşti, 60 lei Banca Iaşilor, 50 lei Economul P. Savin, directorul Seminarului Veniamin, 40 lei d. C. Davidescu, Bucureşti, 36 lei Notarul comunei Buda-Cornetu judeţul Ilfov, 59 lei notarul comunei Scorţaru-Nou, judeţul Brăila, 28 lei şi 60 bani directorul gimnazului din R. Vî cea, 28 lei şi 50 bani notarul comunei Techirghiol judeţul Constanţa, 33 lei şi 25 bani notarul comunei Celeiu judeţul Romanaţi, 34 lei Regiunea întărită F. N. G. Focşani, 26 lei 40 bani notarul comunei Grumăzeşti, judeţul Neamţ, 32 lei d-nul P. Dima, inginer şef, Ministerul Lucrărilor Publice, 31 lei şi 80 b. d-nul medic şef al spitalului militar Iaşi, 25 lei 65 bani notarul comunei Urecheşti, judeţul R. Sarat, 21 lei şi 90 bani d. Ioan Modran, comuna Dăbuleni, Romanaţi, 20 lei notarul comunei Pîngaraţi judeţul Neamţu, 15 lei şi 50 bani notarul comunei Baloteşti, judeţul Ilfov, 18 lei şi 35 bani notarul comunei Roşcani, jud. Iaşi, 14 lei şi 75 bani notarul comunei Filioara judeţul Neamţu, 18 lei şi 50 bani d-nul Inginer şef al jud. Covurlui, Galaţi, 15 lei notarul comunei Ciulniţa, jud. Ialomiţa, 12 lei 70 bani notarul comunei Stoiana judeţul Dolj, 10 lei 85 bani notarul comunei Aninoasa, judeţul Gorj, 10 lei notarul comunei Cascioarele, judeţul Vlaşca, 10 lei notarul cnmunei Pucheni, judeţul Prahova, 14 lei notarul comunei Bozieni, judeţul Roman, 14 lei notarul comunei Mogoşeşti, jndeţul Iaşi, 8 lei notarul comunei Cîrligele, judeţul R. Sarat, 7 lei şi 75 bani notarul comunei Gheorghiţa, judeţul Prahova, 7 lei şi 10 bani notarul comunei Şomoneşti, judeţul Gorj.

Plata pensiilor civile şi militare pe luna Mai, se va face cu începere de la 8 Mai curent. Toţi d-nii pensionari, vor trebui să prezinte chitanţele de plata contribuţiei şi a prestaţiei pe trimestrul April 1914 sau în caz de scutire un certificat.

Bonurile se vor elibera la ghişeul de jos, între orele 9—12 a. m. şi 3—4 p. m.

In ziua de 16 Mai curent, se va ţine atît la prefectura jud. Iaşi cît şi la ministerul instrucţiei, o nouă licitaţie pentru darea în antrepriză a clădirei noilor localuri de şcoală din jud. nostru.

Muzica de Cameră.—In seara de 9 Mai, va avea loc în sala Conservatorului, primul concert de muzică de Cameră, dat de asociaţia profesorilor conservatorului de muzică. Vor participa la acest concert, d-nii Sibianu, Roşca, Gh. Ionescu, Petru Niţulescu şi Ioan Vasilescu.

Iată programul acestui interesant concert

1. *Beethoven*; Quintett in mi bemol major.
   a) grave, Allegro ma non troppo
   b) Andante cantabile
   c) Rondo
2. *Onslov*: Sextett in mi bemol major.
   a) Largo, Allegro vivace assai
   b) Menuetto alegro
   c) Andante con variazione
   d) Finale, allegro

Partea de contrabas va fi executată de d. N. Enciulescu, profesor la conservator.

Atragem toată atenţia ieşenilor asupra programului cinematografic Pathé-Frères de astă seară Marţi 6 Mai din sala Circului Sidoli. Filmul „Trecutul şi viitorul", cuprins în acest program este o adevărată capod'operă, o desfăşurare plină de peripeţii senzaţionale, adaptată după celebrul roman «Le pardon des cloches». Această naraţiune, care lasă cele mai adînci impresii de cea mai înaltă moralitate, merită să fie admirată de toată lumea.

Această incomparabilă desfăşurare cuprinde patru părţi, care brilează atît prin înscenare cît şi prin superioara interpretare datorită ansamblului artistic al Comediei franceze din Paris cu maistrul Jacquient în primul rol (tatăl copilului).

Sunt apoi cuprinse în noul program:

Prince şi mortul înviat, comedie interpretată de simpaticul humorist parizian.

Tabatiera, film danez de mare artă, cu subiect comic.

Acest program se reprezintă numai astăzi Marţi seara;—mîne Mercuri 7 Mai, program nou cu uriaşul film: „Sfîrşitul unui rege" (Henric IV şi asasinul Ravaillac). Reconstituire exactă a celebrei epoce din Istoria Franţei. Drama istorică „La maison du Bagneur" a lui Auguste Maquet precum şi acte şi documente autentice ale epocei respective (1589—1610), au servit ca izvoare principale în reconstituirea acestei drame istorice.

Artiştii dramatici ai Comediei Franceze din Paris dau o magestuoasă interpretare întregei acţiuni. Toată desfăşurarea cuprinzînd 5 acte, este redată în culori naturale.

In curînd:

„Copii căpitanului Grant", după romanul lui Jules Verne—"1793" de Victor Hugo — «Marie Tudora" de Victor Hugo.—Noul ciclu Waldemar Psylander şi Betty Nansen,—Asediul Parisului (1870—1871)—Rocambole, de Ponson du Terrail — Hoţul, Asaltul, Ghiara de Henry Bernstein, etc.

Laboratorul de Analize Medicale şi Industriale

D-R A. RATIANU

Chimist diplomat de la Universitatea din Geneva

— IAŞI — Strada Cuza-Vodă (Golia) 46 — IAŞI —

Execută: Cele mai complecte analize de urină, din punct de vedere chimic şi microscopic; Analize chimice şi microbiologice de lapte de la doici: Analize bacteriologice de spute asupra bacilului tuberculozei; Analize de secreţiuni uretrale asupra Gonococilor Neiser; Analize alimentare de vinuri, lapte, făinuri etc. Analize de stofe din punct de vedere a compoziţiei şi a conţinutului în lînă, bumbac sau mătasă etc. etc.

Cereţi instrucţiuni pentru ori-ce analiză.

ABONAMENTE

5 BANI

Un an . . 20 lei
6 luni . 10 lei

OPINIA

ZIAR CONSERVATOR-DEMOCRAT

ANUNŢURI

Un rând pag. III, 50 b.
„ „ „ IV, 40 „

5 BANI

Administraţia: Tipografia H. Goldner, Iaşi. — TELEFON No. 36 —

Sub direcţiunea unui Comitet

Anul XI—No. 2171 Joi 8 Mai 1914

Partidul conservator-democrat din Iaşi, la alegerile pentru Camerile de revizuire, va susţine următoarele candidaturi revizioniste:

COL. I CAMERA

Gh. Gh. Mărzescu, *fost deputat, primarul oraşului.*
At. At. Gheorghiu, *fost deputat, avocat*
Gr. Dimitrescu, *fost deputat, prof. universitar*
N. Cananău, *fost prefect, fost deputat*

COL. II CAMERA

M. C. Cantacuzino, *fost senator, fost primar, prof. universitar*
Th. Vasiliu, *fost deputat, profesor*
Xenofon L. Eraclide, *fost deputat, avocat*
Dr. N. A. Racovitza, *farmacist, proprietar, mare industriaş*
Gr. Gr. Iamandi, *fost deputat, mare proprietar*
Const. Stere, *fost deputat, rectorul Universităţei*

COL. III CAMERA

M. Carp, *fost deputat, profesor*

COL. I SENAT

C. B. Pennescu, *fost primar, fost deputat şi senator*
Al. Al. Badareu, *fost ministru*

COL. II SENAT

Dr. N. Manicatide, *epitrop, prof. universitar*
Ioan Botez, *fost deputat şi senator, profesor*
Petre Missir, *prof. universitar, fost senator şi deputat*

Din viaţa electorală

Este evident că nu cluburile decid de soarta alegerilor. Să luăm cu exemplu colegiul al II-lea din oraşul nostru. Căţi înregimentaţi dintre alegătorii acestui colegiu putem număra în cele trei cluburi din localitate? Nu ştiu dacă vor fi mai mult de 300 alegători. Chiar dacă am adăugi pe cei ce s'au declarat social-democraţi ori naţionalişti, totuşi nici într'un caz numărul total al înscrişilor în cluburi şi partide n'ar putea fi mai mare de 400.

Or, colegiul al doilea cuprinde aproape 3000 alegători. Dacă din aceştia scădem pe cei 400 înregimentaţi, mai rămîn 2600 alegători Pe aceştia i-am numit într'o cronică, *alegători independenţi*. Ei hotăresc în definitiv de partea cui trebue să încline balanţa.

D. P. P. Carp are a a de mare neîncredere în aceşti alegători independenţi, în cît în conversaţiunea pe care a ţinut-o Dumineca trecută la Craiova cu marii proprietari din regiunea aceia a ţării, spunea că Regele chiamă pe cei cari crede că trebuie să formeze guvernul, iar *alegătorii nu fac altceva de cît ratifică deciziunea Regală.*

D-sa merge atît de departe cu neîncrederea în alegătorii independenţi, în cît ne ameninţă cu *războiul şi anarchia* dacă pe viitor alegătorii *vor fi chemaţi să indice şi chiar să formeze guvernul*, adică dacă se va schimba starea actuală de lucruri, schimbare pe care o doresc partidele liberal şi democrat.

Chestiunea ni se pare foarte importantă şi deci trebue judecată cu totul obiectiv.

Că corpul electoral n'are nici pregătirea, după cum nu posedă nici puterea de rezistenţă trebuincioasă, e în deobşte cunoscut.

De aceia cînd un partid politic se laudă —şi care nu se laudă—că va fi învingător în alegeri, nu poate fi crezut pe cuvînt.

Guvernul, că e guvern şi încă dacă se laudă, nu însemnează că are şi siguranţa reuşitei.

Este drept că cel puţin la noi guvernele nu prea au căzut prin alegeri. Este de altă parte cunoscut că n'a fost guvern care să nu-şi fi putut alcătui o majoritate în alegeri.

Cu toate acestea nu însemnează că în preziua alegerilor guvernul nu e îngrijat. După ce s'au făcut alegerile, după ce a reuşit şi de multe ori a reuşit mai bine de cum se aştepta, guvernul îşi zice „nu era nevoe nici să strîng şurubul, nu era nevoe nici să cad la vre-o împăcăciune. Aşi fi avut majoritate zdrobitoare în orice caz».

Aceasta însă o zice după alegeri norocoase. Inainte de alegeri însă orice vorbă de felul acesta *e paradă.*

De aici se explică şi cartelurile electorale.

Nu poţi fi sigur de simpatia independenţilor dacă rămîi singur, dar, ori cum, e o intărire cînd la toate ce ai, adaogi şi pe aceia a altuia.

Sunt momente cînd cartelurile electorale se impun. Ele nu viciază viaţa politică a ţării, mai ales cînd, ca acum, două partide revizioniste îşi pun forţele la un loc pentru a triumfa.

Şi cartelurile dau rezultate bune, cînd sinceritatea stă la baza lor. Dar sinceritatea se poate avea?!

Aici e rolul disciplinei de partid. Cînd un partid politic prin căpiteniile lui, cari de sigur reprezintă tot ce partidul are mai ales, a decis ca acţiunea sa să aibă cutare direcţiune, e o datorie pentru cei înregimentaţi a asculta şi a executa deciziunea luată.

Altfel de ce ar mai fi nevoe de partid, de ce s'ar mai numi cineva liberal, conservator democrat, ori conservator, cînd înţelege să urmeze după capriciile personale?!

Şi datoria către partid nu şi-o îndeplineşte cineva dacă nu duce până la limitele indicate respectul deciziunilor luate, stăruind să triumfe şi în masa independenţilor ideile şi măsurile dictate de partid.

Numai aşa se va ajunge a se forma noii alegători, cari vor avea rost mai mare în viaţa politică a ţării, decît alegătorii de până acum. Numai aşa proorociile d-lui P. P. Carp nu vor capata fiinţă.

Vir.

„Ce ţie nu-ţi place...“

Cu toate repetatele provocări ce i-am adresat, confratele nostru conservator „pur“ nu s'a lăsat prins în cursă şi n'a primit discuţiunea pe o temă penibilă. E vorba de dezerţiunile pe care le-a suferit şi le îndură necontenit partidul „istoric“ al conservatorilor, aci în Iaşi şi despre care, natural, evită orice discuţiune.

Dacă ne-am făcut diabolica plăcere de a provoca pe confratele nostru la o discuţiune pe care ştiam bine că nu o va primi, nu am făcut-o pentru sadica plăcere de a rîde de nenorociţi, ci pentru a trage un învăţămînt.

Nicăiri ca în coloanele şi în cercul „Evenimentului“ nu s'a abuzat de accente triumfale pe tema unor aşa zise adeziuni de partizani, în acele zile de scurtă durată in care, printr'un trecător capriciu al soartei, mica grupare a conservatorilor-puri s'a instalat la putere pentru ca, după deviza d-lui P. P. Carp, să se recruteze, ulterior, partidul care nu exista.

In Iaşi mai cu seamă lucrul luase forme şi proporţii homerice. Tariful se urcase enorm; recrutarea de partizani — lăsată pe mîna unui „recrutor“ specialist ca d. Stroja, ajuns prefect spre stupefacţia Iaşului — devenise o adevărată orgie publică.

Şi iată că astăzi şeful de pe atunci, primul-ministru de pe atunci vine la Iaşi ca simplu conferenţiar privat. Fostul şef local candidează pe lista liberală; un mare număr de fruntaşi ai clubului şi profesori universitari—trecuţi dincolo.

La provocări pe această temă, ziarul lor nu răspunde. Bavarzii au amuţit, ca în grave zile de doliu. Excesele sunt pedepsite, ca în zicala cea cuminte:

„omul e pedepsit pe unde a păcătuit“.

Invăţămîntul le mai poate oare fi de folos?

NOTA ZILEI

Am găsit!

E adevărat că n'am găsit eu singur geniala ideie, ci mi-a suggerat-o «Robia Modernă» din Craiova, oraşul Oltenilor cu cîte 24 de măsele. Am cetit acolo o notiţă:

«Dulăul Cireşeanu şi architectul Antonescu, negustorii palatului administrativ, lucrează la mai multe clădiri în oraş.

Are timpul şnapanul! Şi apoi construcţia palatului administrativ le face mare reclamă.

Cînd am cetit notiţa oltenească, mi-am zis: evreka!...

O să aducem la Iaşi pe «dulăul» şi pe architectul» craiovean şi o să ne găteasca numai de cît palatul nostru administrativ, pe care d. Rameder uită să-l termine de mai mulţi ani şi pe care avarul ministru de finanţe Costinescu o să-l uite şi mai mult.

Acei de acolo or să o facă treabă, măcar... de reclamă.

Mici Polemici

«Rîurile Iaşului vin furioase şi umflate zice „Opinia“.

...Adică vin... bosumflate.

*

Turcilor li s'a oprit prin Coran băutura.

— Şi au atîţia cîte un... bey în coada numelui!

*

Greceniştii au suprimat pe Mihai Negruzzi dintre candidaţi.

Iată-l iar «un om de prisos...»

*

La Senat, în plină şedinţă, un senator sforăie. D. X, care se află pentru întăia oară în sală întreabă pe prietenul său: „Ce o fi sforăitura asta, dragă?“

— „Asta e muzică de Senat, nu de Cameră,—îi răspunde prietenul...

*

O lovitură tot ne-au dat Turcii, la plecare.

Aflînd că Antoine, fostul director, al Odeonului n'a acceptat direcţia conservatorului din Constantinopol, au decis a ne lua pe State Dragomir.

Acolo o să ajungă Dragomir-Paşa!

*

O iaşancă văzînd tineritul otoman în vizită la Iaşi a făcut reflecţia următoare:

— Ce bine trebue să fie la ei sub regimul june-turc!

*

Se aşteaptă răspunsul lui c. c. Matei Cantacuzino adresat d-lui Mitică Greceanu.

...De la Matei cetire — cer iaşanii curioşi.

*

„Sunt atacat pe la spate şi mă apăr“ scrie, aseară, d-rul Cosmovici.

Atacat pe la spate... Par'că am fi încă sub Turci.

Ziarele adversare vorbesc mereu despre anihilarea noastră, despre slăbiciunea partidului liberal şi despre îngenunchiarea ambelor partide, din cauză că s'a încheiat un cartel electoral între partidul liberal-naţional şi cel conservator-democrat.

E o curată nebunie. Intr'o convenţie, e cu putinţă ca nici una nici alta dintre părţile contractante să fie umilită. E cu putinţă ca una din ele să fie umilită,—dar e cu neputinţă ca ambele să fie umilite.

Dar, se va obiecta, de ce, într'un atare cartel electoral, nu poate exista o egalitate în situaţiunea celor două partide, adică fiecare din partide să aibă un număr egal de locuri?

Pe o atare bază fusese încheiat cartelul electoral din 1911 acela, pe care conservatorii, prin presa lor şi la tribună, l'au înfăţoşat ca fiind în detrimentul partidului conservator democrat, care ar fi avut dreptul la mai mult de jumatatea candidaturilor.

Dar cartelul din 1911 era un cartel între două partide de opoziţie, două partide a cărora ţintă era aceiaşi şi prin urmare puteau, în chip egal, să împărţească locurile.

De astă dată, e vorba de un cartel între un partid de guvern care are nevoe de o puternică majoritate şi între un partid de opoziţie Ar fi o nebunie, în aseminea caz ca partidul de opoziţie să pretindă un număr de locuri, care ar însemna înăbuşirea guvernului a doua zi după alegeri.

Dar în principiu este admisibil un cartel între un partid de guvern şi un partid de opoziţie? D. Carp şi amicii d-sale au fost cei dintăi cari au introdus această practică în viaţa noastră politică.

Ori ce ar fi, se uită probabil că nu ne găsim în faţa unor alegeri ordinare, şi că se agită de o revizuire a constituţiei şi că pentru aceasta se cere concursul tuturora şi nu numai voinţa unui partid.

OAMENI ŞI LUCRURI

Acei ce revin

Dacă-i sunt simpatici şi dragi Iaşului artiştii cari, întîmplător, revin în mijlocul lui, se pare că nici oraşul nostru nu lasă fără oarecari adînci impresiuni pe artiştii care-l revăd.

Aceasta o cetim în rîndurile unuia dintre bunii artişti bucureşteni, d. P. Sturza-Doria, scrise lui C. B. Penel şi nedestinate publicităţii.

E un fragment de scrisoare, cu data de 1 Mai:

«..Da, într'adevăr e vorba să revenim la Iaşi, acuma s'a hotărît sigur; pînă eri însă nu ştiam încă, de oarece Tiua era bolnavă şi nu se ştia dacă va putea veni cu noi să joace. Azi însă s'a hotărît că va putea juca. Aşa dar am să-mi revăd şi eu Iaşul, oraşul unde am văzut lumina zilei precum şi lumina minţei. Leagănul copilăriei şi al visurilor mele.

Scîndurile pe care mi-am făcut acum 24 ani primii paşi pe scena teatrului Pastia, 25 Februar 1890, în Nickel din „Jidanul polonez“, în beneficiul lui Ghiţă Cîrjă

Parcă a fost ieri! N'aveam încă 21 ani şi am acuma aproape 45. — Ce timpuri! Cîţi din cei cu care am înfruntat pentru prima oară lumina rampei, nu mai văd astăzi lumina soarelui! Biata coana Atena, Ionescu, Arceleanu, Popovici-senior, Belador, Liciu.... s'au dus, s'au dus mulţi. Dar vai, fraţii mei de la începutul luptei pentru vis şi artă, doar voi mai sunteţi toţi... tu, Costache dragă, State Dragomir, Vlad Cuzinschy.

Ce bucurie pe mine să vă mai văd iar şi să vă strîng la toţi mîna şi, cu coatele pe masă la un pahar de vin — ca altă dată—dar, vai! cu mai puţine visuri, însă veşnic cu acelaş ideal—să stăm de vorbă —pînă în ziuă.

Zici—în dragostea ta pentru mine—să-ţi trimit clişeuri, notiţe. Nu, frate Costache. De ce? Cei care nu mă cunosc vor lua aceasta drept o banală reclamă remunerată şi vor rămîne reci în faţa trecutului meu, din ziare. Cei care mă cunosc sau m'au cunoscut îşi mai aduc aminte de mine; aceia nu au nevoe nici de notiţe nici de clişee. Nu-i aşa?

Şi cred că mai sunt destui şi-mi fac o plăcere nespusă gîndindu-mă că am să le pot strînge la toţi mîna. E sigura mulţumire la care rîvnesc.

Şi apoi mai e şi o altă cauză pentru care nu vreau să sune pentru mine trîmbiţa reclamei.

Nu vin cu trupa mea, ca director sau —ca să zic—„o stea oarecare“, sau pe romîneşte, ca un „viţel cu 2 capete şi 8 picioare»; ci vin cu ansamblul trupei teatrului naţional din Bucureşti, în care ansamblu ocup si eu un loc la fel cu ceilalţi camarazi ai mei, nici mai mare, nici mai mic.

Orice reclamă sau umbră de reclamă ar putea jigni pe ceilalţi mai bătrîni şi mai vechi ca mine. Nu-i aşa? — Dacă publicul va fi mulţumit de jocul meu, va şti el să mă mulţmească şi pe mine cu aprobările sale, cu satisfacţia sa; de rest nu mă îngrijesc».

Cu riscul de a înfrînge dorinţa vechiului prieten iaşan Sturza-Doria cităm pasagiul de mai sus, spontan şi sincer,—eroul unui suflet în care vibrează toată emoţia unei plăcute revederi,—plăcută si pentru artist şi pentru public.

Rodion

Limba Ido

Este incontestabil că întrebuinţarea atîtor limbi naturale, cari se vorbesc pe suprafaţa pămîntului este o piedică care se opune mult la comunicarea intelectuală dintre oameni şi că o limbă internaţională, care adică ar fi vorbită de toată lumea ar realiza un progres considerabil. Greutatea este însă în a găsi acea limbă auxiliară internaţională.

Aceasta n'ar putea fi nici într'un caz una din actualele limbi vorbite, din cauza concurenţei economice şi politice a popoarelor şi a foloaselor enorme ce ar rezulta pentru naţiunea favorizată Limba auxiliară n'ar putea fi prin urmare de cît *artificială.*

Ideia unei limbi artificiale este foarte veche. Cea dintăi încercare se atribue lui Descartes pe la 1629. După dînsul au încercat mai mulţi, dar mai cu seamă de vre-o 30 de ani încoace aceste încercări au dat rezultate mai însemnate.

Sunt mai multe sisteme de limbi artificiale, care se pot grupa în trei categorii mari. Mai întăi sunt sistemele a *priori* cari nu ţin nici o socoteală de limbile naturale şi a căror elemente sunt fabricate arbitrar pe dea'ntregul. Apoi sunt sistemele *mixte*, numite astfel pentru că elementele care le compun sunt împrumutate de la limbile naturale, dar cari au suferit transformări arbitrare. In acestea intră şi limba *Volapük*, inventată pe la 1880 de către Schleyer. In fine sunt sistemele *a posteriori* cari luînd ca model limbile naturale, în special cele europene, se silesc să le imiteze, imprumutînd de la ele aproape toate elementele. Intre aceste limbi intră limba Esperanto, inventată la 1887 de către Zamenhof.

Acum în urmă, toate sistemele inventate pînă astăzi au fost supuse unui examen comparativ şi critic de către un comitet de savanţi specialişti însărcinaţi în acest scop de către *delegaţiunea pentru adoptarea unei limbi auxiliare internaţionale.* Această delegaţiune cuprindea în 1907 mai mult de 300 de societăţi şi asociaţii aparţinînd tuturor ţărilor şi aproape 1250 personalităţi universitare şi academice. Acest comitet, ale cărui lucrări s'au terminat în Octombrie 1907, a hotărît în principiu să adopte limba Esperanto, pentru perfecţiunea ei relativă şi pentru aplicaţiile numeroase şi variate la care a dat naştere pînă acum, numai cu o condiţiune; să se introducă modificările cuprinse în concluziile raportului secretarului şi în proiectul Ido, căutînd în acelaş timp ca *comisiunea permanentă* aleasă de către Delegaţiunea pomenită să se înţeleagă cu comitetul limbistic experantist.

Aceasta este origina limbei *Ido*, care nu este alta de cît limba Experanto, modificată pe baze ştiinţifice şi pe principiu cuprins în formula: *limba internaţională este acea care prezintă cea mai mare înlesnire pentru cea mai mare parte din oameni.*

— Gustaţi —
Ciocolata NESTLÉ
FABRICATĂ CU LAPTE
Neîntrecută în calitate
— De vînzare pretutindeni. —
NESTLE'S SWISS-MILK CHOCOLATE

Problema constă prin urmare de a găsi pentru fie-care ideie, vorba cea mai internaţională, adică acea cari prezintă cea mai mare uşurinţă de-a o învaţa pentru cei mui mulţi. Aşa bună oară pentru cuvîntul cal *Comitetul Legaţiei* a adoptat cuvîntul *Kavalo*, pe care îl pot recunoaşte la prima vedere, toţi europenii graţie derivaţilor : cavalerie (francez), cavaly (englez), Kavallerie (german), cavallo (italian) coballo (spaniol) etc.

Aceasta este metoda urmată pentru formarea vocabularului *Ido*, despre care se poate spune că este o limbă auxiliară internaţională normală, fiind-că se apropie mai mult de soluţia problemei puse. Intr'adevăr, vocabularul limbei internaţionale nu trebuie să fie inventat, ci descoperit, extras prin procedee ştiinţifice din limbile naturale indo-europene. Şi limba Ido împlineşte această condiţie zic susţinătorii ei.

Intru cît mă priveşte n'am nici o încredere într'o limbă internaţională artificială ori cît de ştiinţifice ar fi bazele pe care s'ar alcătui. Totuşi văd că unii pedagogi şi savanţi se silesc să o întroducă printre obiectele de învăţămînt de toate gradele. Ba încă se spune că ar fi mai uşor pentru un copil să înveţe această limbă înaintea ori cărei limbi naturale, ori cît de puţine aptitudini ar avea un copil de a învaţa o limbă străină. Mai mult încă, copilul ar trage din învaţarea limbei Ido şi alte foloase.

Invaţatul *Wilhelm Ostwald* spune că prin adoptarea acestei limbi formată într'un chip cu desăvărşire logic şi regulat, s'ar obţine pentru copiii din scoalele primare un mijloc educativ extrem de eficace; graţie acestei limbi ei ar învaţa *logica*, lucru care le este imposibil cu ajutorul limbilor naturale neregulate şi construite fără metodă.

C. V. Buţureanu

De la Universitate

Luni 5 Mai, „Seminarul de Slavistică" al facultăţei noastre de litere şi-a ţinut obicinuita-i şedinţă săptămînală.

Au luat parte, pe lîngă profesor, următorii 19 studenţi şi studente; d-rele Marg. Ştefănescu, Colomei, Sotirescu, Cerchez, Răutu, Zamfirescu, Deciu, Nicolau, Bogdan, Cărare, Sachelarescu şi d-nii Dăscălescu, Palade, Lăzărescu, Răutu, Minar, Constantinescu, Negrescu, Grigoraş.

A ţinut conferinţă d. Palade, vorbind despre : «Caracterul naţionalist al mişcării revoluţionare a lui Caragheorghe în Serbia, între 1804—1812».

Intrebuinţînd mai ales diferitele lucrări istorice, scrise în timpul din urmă de cercetătorii sîrbi în sîrbe (ca St. Novacovici, Mih. Gavrilovici, Dim. Ruvaraţ etc), d. Palade a arătat cu evidenţă greşala fundamentală ce o face d. prof. N. Iorga în cartea sa: «Istoria statelor balcanice în epoca modernă», unde spuse că mişcarea lui Carageorge nu avea caracter naţional sîrbesc, ci numai economic şi politic, fiind că pe atunci, conducătorii sîrbilor nici nu erau în stare să conceapă idea naţională.

Conferenţiarul a spus, între altele, următoarele, pe cari le dăm aci după un rezumat făcut chiar de dînsul :

Serbia a căzut sub stăpînirea turcească în urma luptei dela Cosova dată în 1389. Pentru înlăturarea acestei stăpînire isbucneşte în 1804 în Serbia revoluţia condusă de Caragheorghe. Cauzele acestei revoluţii au fost trezirea conştiinţii naţionale a Sîrbilor de către scriitorii lor şi apăsarea cumplită a ienicerilor şi a şefilor lor numiţi Dahii.

Conştiinţa naţională a sîrbilor a fost trezită de scriitori ca Kiprian Racianiu, G. Brancovici dar mai ales de I. Raici şi D. Obradovici, cari şi-au pus munca, cultura şi talentul lor deosebit în serviciul neamului lor.

Toate scrierile lor sînt tendenţios naţionaliste, Şi în Serbia propriu zisă, urde nu se puteau publica aceste scrieri, căci aici nu erau tipografii, dar uude poporul cînta în balade vitejia ţarilor lui de odinioară, şi unde cel puţin clerul putea să cetească orice carte sîrbească, ele nu puteau să nu aibă influenţă.

In cît încă din timpul răsboiului Austro-ruso-turc (1785—1793) sîrbii căutaseră să-şi facă ţara autonomă, dar fiind părăsiţi cu totul de Austria, care eşia învinsă din răsboiu, planul lor căzu.

Poarta însă deşi învingătoare le permise realizarea în bună parte a dorinţelor lor dîndu-le drepturi aproape autonome în privinţa administraţiei, justiţiei etc. şi supraveghindu-i cu blîndeţe.

Răul însă porni din altă parte. Puterei Sultanului începu a-i se substitui în Serbia regimul de jaf al ienicerilor. Şi atunci populaţia nemai putînd răbda s'a răsculat in 1804 sub conducerea lui Caragheorghe.

Această mişcare încă de la început ia un caracter naţionalist pronunţat. Astfel în cea dintăiu adunare a cnejilor sîrbi, ţinută la Ostrejuiţi între 24 şi 28 April s'a hotărît că trebue să se elibereze ţara de Turci şi că trebue să se fixeze anumite ordonanţe obşteşti şi reguli pentru toţi.

Pentru redactarea acestor regule ale noei forme de guvernămînt protopopul N. Neuadovici, unul dintre conducătorii intelectuali ai revoluţiei, a studiat legile lustiniane şi perceptele lui Moise. In cît se stabilea astfel din primele zile ale răscoalei un program pentru inlăturarea stăpînirei turceşti şi pentru o mişcare unitară, în întreaga ţară.

Curînd însă s'a simţit nevoia unei instituţii generale, care nepunînd puterea unui cneaz mai presus de a celorlalţi, să-i lege de o potrivă pe toţi şi să-i facă răspunzători faţă de poporul a cărui soartă o aveau de hotărît.

Din această nevoe s'a născut instituţia cea fost numită Savet Norodni adică Consiliul conducător al poporului.

Concepţia Savetului se datoreşte unui intelectual rns, T. Fililipovici, care părăsind în 1805 catedra sa de drept de la facultatea din Har-Kov, trecu în Serbia punîndu-se cu totul în serviciile acestei ţări.

Noua instituţie formată din membri aleşi de întreg poporul avea să fie suprema putere de guvernămînt Serbiei. Din ea trebuia să se aleagă un preşedinte numit gospodar, şi 6 sau 4 miniştri (popiceli). Legea dreaptă şi egală pentru toţi însă, trebuiu să fie deasupra tuturor.

In cît pentru întăia oară găsim în Serbia proectul unei organizaţii cu principii politice, sociale şi naţionale aproape perfecte nu numai pentru acea vreme dar chiar şi pentru zilele noastre. Dar acest proect nu s'a putut aplica complect de cît în 1881. In acest an, fu ales gospodar al Serbiei autonome de către întreg poporul sîrb, Caragheorghe Petrovrci.

Cît de multă încredere avea poporul, în conducerea gospodarului său reese din faptul că a silit pe duşmanii săi sau să asculte sau să părăsească Serbia. Dar întreaga mişcare fu înăbuşită în 1813 de către Turci cari aveau acum mîna liberă deoarece Ţarul Rusiei, protectorul recunoscut al Serbiei, era angajat în răsboiul cu Napoleon. Iar Caragheorghe obosit şi bolnav de o rezistenţă de aproape 10 ani se refugie în Austria lăsînd ca alţii să continue opera începută de el.

Din scrierile autorilor Sîrbi asupra acestei revoluţii, precum şi din actele ce ne-au rămas referitoare la ea, rezultă clar caracterul ei naţionalist. In cît concluzia d-lui Iorga din lucrarea d-sale :

„Istoria statelor balcanice în epoca modernă" cînd spune că aceasta revoluţie n'a avut o cauză culturală naţionalistă şi că s'a produs numai pentru un trai ceva mai bun şi puţină libertate nu e complectă şi micşorează mult importanţa acestei mişcări.

Au urmat discuţie la cari au luat parte mai ales, d-nii Lăzărescu, Minar, Răutu şi Palade.

SE RECOMANDĂ :
pentru o combatere raţională, eficace şi eftină a insectelor distrugătoare a POMILOR FRUCTIFERI
„Verdele Urania"
saramură nesolubilă, inofensivă şicu efect sigur.
Se recomandă :
pentru combaterea COCCHYLISULUI.
„Albastrul Urania"
tratament raţional, eficace şi eftin.
Ambele se găsesc la depozitul de Maşini Agricole Arthur N. Thaller, str. Stefan cel Mare 29.

INFORMAŢII

Se aduce la cunoştinţa generală că potrivit disp. art. 32 din legea electorală, cărţile de alegător se vor eliberа în fiecare zi de lucru de la ora 11 jum. pînă la 3 jum. p. m. şi că distribuirea nu se va face de cît atunci cînd alegătorul, ne fiind cunoscut, îşi va stabili identitatea fie prin atestarea a 2 martori alegători ai colegiului respectiv, cunoscuţi magistratului însărcinat cu această operaţiune, fie prin certificatul eliberat de comisarul circumscripţiei domiciliului politic sau real al alegătorului şi că, în tot timpul indicat, alegătorul poate face cercetările actelor pe baza cărora s'a eliberat cartea.

Pentru înlesnirea distribuirei, d-nii alegători sunt rugaţi ai prezenta şi cartea de care s'au servit la ultimele alegeri.

D. A. D. Xenopol a primit din partea Ministerului de Intrucţie suma de 1500 lei cheltuelile de reprezentare făcute la Paris. Cu această ocazie d. Duca îi adresează o scrisoare prin care îl felicită pentru activitatea d-sale în streinătate.

Luni în 5 Mai a. m. s'a găsit în str. Carol un portmoneu cu parale.

Păgubaşul se poate prezenta în or ce zi între 12 şi 3 sau 5 şi 8 p. m. în str. Speranţa 12 spre a şi-l lua în primire.

D. Djelaledin Arif a dăruit d-lui T. A. Badareu, directorul liceului internat, o splendidă statuetă cu o dedicaţie şi o mulţumire pentru amabila găzduire ce a făcut-o excursioniştilor otomani.

Candidaţii revizionişti vor lua cuvîntul, la o întrunire publică, ce are loc în astă seară, în localul şcoalei Asachi, din strada Petru Rareş.

D. Djelaledin Arif, a dăruit d-lor Adonis Popov şi G. Alexandrescu două statuete de artă cu dedicaţii pline de atenţie pentru munca depusă de d-lor, cu ocazia vizitei studenţilor turci.

De asemenea a telegrafiat d-lui Adonis Popov care imediat după plecarea studenţilor a intrat în spital, următoarea telegramă : «Iţi urăm grabnică însănătoşire şi îţi repetăm sincerile noastre sentimente.

Cercul didactic.—In chestiunea comunicatului cercului didactic local d. D. M. Cădere ne adresează un lung răspuns pentru d. Haliţa şi pentru comitetul cercului.

Cum însă suntem iu toiul campaniei electorale credem că polemicile în jurul cercului nu-şi mai pot găsi loc şi trecem la ordinea zilei.

De ale meseriaşilor.—Face mare senzaţie în rîndurile meseriaşilor iaşani deciziunea Casei centrale a meseriilor de a exclude pe doi meseriaşi din localitate cizmari de profesiune, din corporaţiile locale.

Excluderea nu e motivată de cît de faptul că ambii meseriaşi sunt bolnavi şi au luat, conform legei, ajutorul cuvenit în anul trecut pe timp de 16 săptămîni, pe baza unor avize medicale.

Casa centrală a cerut prin adresă corporaţiei confecţilor să confisce cărţile de contribuţie şi ajutor ale celor doi meseriaşi în curent cu plata şi ambii împovoraţi cu familii grele.

Noutăţi apărute.—«Despre Amor» de Stendhal, a apărut în Biblioteca pentru toţi No. 902—906. Un volum de 500 pagini preţul 1,50.

— «Versuri şi Proză» redactată de domnii I. M. Raşcu şi Hidalgo, anul al III-lea.

La 10 Mai apare «*Zorile*», revistă literară ; cu colaborarea d-lor : Demostene Botez, Anicuţa Cîrjă, Cecilia Sandu, Mihnea Dorin, I. Cosma, O. Ştefănescu, Dinu Călin, Al. Dumbravă, Vesp. V. Pella. Preţul 20 bani.

D. Haliţa, inspector general al învăţămîntului, pleacă mîne la mănăstirea Neamţ, pentru a se interesa de localul unde în vara aceasta vor fi adăpostiţi elevii trimişi de colonia şcolară din localitate.

La 17 Mai va avea loc în grădina Copou, o mare serbare, dată în folosul societăţei Cantina şcolară.

Serbarea se dă sub patronajul unui comitet de doamne, sub preşidenţia d-nei dr. Socor.

In seara de Duminică 18 Mai va avea loc la Teatrul Naţional o mare serbare, dată de cercul Analelor şi societatea de gimnastică din localitate.

La această serbare vor da concursul lor, d. dr. George Demeny, directorul cursului superior de educaţie fizică de la Sorbona şi d-ra Clemence Karl, inspectoare de gimuastică din Franţa.

Muzica de Cameră.—In seara de 9 Mai, va avea loc în sala Conservatorului, primul concert de muzică de Cameră, dat de asociaţia profesorilor conservatorului de muzică. Vor participa la acest concert, d-nii Sibianu, Roşca, Gh. Ionescu, Petru Niţulescu şi Ioan Vasilescu.

Iată programul acestui interesant concert

1. *Beethoven*; Quintett in mi bemol major.
a) grave, Allegro ma non troppo
b) Andante cantabile
c) Rondo

2. *Onslov* : Sextett in mi bemol major.
a) Largo, Allegro vivace assai
b) Menuetto alegro
c) Andante con variazione
d) Finale, allegro

Partea de contrabas va fi executată de d. N. Enciulescu, profesor la conservator.

Apa de Timişeşti.—Marea operă de edilitate, care se datoreşte d-lor Al. A. Badareu şi Gh. Lascar, e pe cale de a intra în faza decisivă, şi anume predarea lucrărilor efectuate în seama comunei.

E momentul să ne reamintim cele petrecute. Oraşul nostru era în căutarea unei soluţiuni în chestia apei. In aşteptare însă Iaşul era decimat de boalele contagioase. Tifosul făcea ravagii şi erau ani cînd numărul cazurilor se urca la mii.

In aceste momente, o schimbare de regim, aduce pe d. Badareu în minister şi pe d. Gh. Lascar ca primar al oraşului. Ambii fruntaşi ai noştri n'aveau de cît un gînd, acela de a salva viaţa, rezolvind chestia apei, în timpul cel mai scurt posibil.

Şi au reuşit. Astă-zi Iaşul mulţumită apei de Timişeşti este oraşul cel mai ferit de boli din ţară. Febra tifoidă, care decima populaţiunea, şi care a făcut ca ani de zile oraşul să fie ocolit, a dispărut cu desăvîrşire.

Ieşenii nu vor uita nici odată, că această bună stare se datoreşte d-lor Badareu şi Lascar.

*

Am aratat mai sus, că această mare operă de edilitate, e pe cale de a intra în faza decisivă, cînd urmează să fie predată comunei.

In adevăr, d-nii Cotescu şi Zahariade, numiţi în comisiuna pentru recepţia lucrărilor de aducerea apei, au studiat cu deamănuntul dosarul lucrărilor, şi au opiniat că se poate face recepţia definitivă.

Această recepţie a fost fixată pentru 14 Mai, cînd vor sosi în localitate pe lîngă d-nii Cotescu, Zahariade şi Cercalechi şi d-nii ingineri Cantacuzino şi Pancred Constanrinescu.

Distractive.—«Unirea» societate de ajutor reciproc a lucrătorilor-tipografi din Iaşi, organizează pentru seara de *Duminică 25 Mai a. c.*, o mare şi frumoasă *Serată Dansantă* în sala Caragiale (foastă Pastia). Pe lîngă multe şi variate distracţii, vor fi : Declamaţiuni şi cor ; asemenea un bogat *bazar de obiecte* cu toate numerile cîştigătoare, va oferi o distracţie plăcută publicului vizitator, precum şi corespondenţa à la minut.

Muzica militară a Regimentului Ştefan cel Mare no. 13 de sub conducerea eminentului capelmaestru, căpit. Vlădutzi, va delecta vizitatorii, cîntînd în tot timpul seratei.

La această serată dansantă, vor participa un număr mare de lucrători tipografi din Capitală, ce vor sosi în acest scop în excursiune la Iaşi.

Pentru Sezonul de Băi
„Banca Moldova"
Emite scrisori circulare de credit şi cecuri
asupra tuturor staţiunilor climaterice şi de băi din ţară şi străinătate în condiţiuni foarte avantagioase.

Universitare. — Consiliul facultăţei de drept va fi convocat Vineri dimineaţă spre a proceda la numirea comisiunilor pentru mai multe examene de docenţă.

—D. Boureanu Const, a fost numit bibliotecar la facultatea de medicină.

— D. Rotaru a fost numit desenator la clinica obstreticală.

Şedinţa consiliului comunal ce urma să aibă loc eri după prînz, a fost amînată pentru o dată, ce se va fixa ulterior.

Programa serbărei zilei de 10 Mai 1914.—A treizeci şi treia aniversare a încoronărei şi a 48-a de domnie a M. S. Rgelui Carol se va serbători în orasul nostru după următorul program :

1) In revărsatul zorilor 21 lovituri de tun vor anunţa solemnitatea zilei.

2) La orele 10 jum. dimineaţă se va celebra un Te-Deum în cadedrala Mitropoliei.

Vor asista la acest serviciu religios toate autorităţile civile şi militare, precum şi domnii Consuli ai puterilor străine, consiliul judeţian şi comunal, corpul profesoral şi camera de comerţ.

In timpul serviciului divin armata va fi aşezată de-a lungul străzei Stefan cel Mare şi va aştepta eşirea din Catedrală, pe trotuarul din faţa Mitropoliei flancul drept începînd din Piaţa Cuza-Vodă,

3) După terminarea serviciului divin va avea loc defilarea trupelor în Piaţa Unirei.

4) După defilare se vor primi felicitări în saloanele prefecturei de judeţ,

5) La ora 8 seara va avea loc retragerea cu torţe plecînd din Piaţa Palatului Ad-tiv pînă la Cazarma de la Copou.

6) După retragere muzica militară a Reg. 13 Infanterie va cînta în Piaţa Unirei.

Iată noul program de astăseară Mercuri 7 Maiu al cinemfuletografului Pathé-Frères din sala Circului Sidoli :

„Sfîrşitul unui rege" (Henric IV şi asasinul Ravaillac).
Reconstituire exactă a celebrei epoce din Istoria Franţei, drama istorică „La maison du Bagneur" a lui Auguste Maquet precum şi acte şi documente autentice ale epocei respective (1589—1610), au servit ca izvoare principale în reconstituirea acestei drame istorice.

Artiştii dramatici ai Comediei Franceze din Paris dau o magestuoasă interpretare întregei acţiuni. Toată desfăşurarea cuprinzînd 5 acte, este redată în culori naturale.

Pretutindeni acest film a obţinut un succes triumfal. Această reconstituire, o glorie a cinematografului, este de o putere evocatoare înălţind toate emoţiunile.

Amintim cititorilor noştri că acest program se reprezintă numai astăzi Mercuri 7 şi mîne Joi 8 Mai.

Noul program viitor se reprezintă poimîne Vineri : De la bordei la palat, sentimenală dramă modernă în 3 acte. Scenariu originar ; interpretare sublimă.—Max Linder e distrat, comedie interpretată de simpaticul humorist parizian.

Cel mai nou număr din Pathé-Journal cu modele şi telegramele însufleţite din lumea întreagă.

In curînd :

„Copii căpitanului Grant", după romanul lui Jules Verne—"1793" de Victor Hugo — «Marie Tudora" de Victor Hugo.—Noul ciclu Waldemar Psylander şi Betty Nansen,—Asediul Parisului (1870—1871)—Rocambole, de Ponson du Terrail — Hoţul, Asaltul, Ghiara de Henry Bernstein, etc.

Diverse. — Aseară cotiugaru Haim Zaharia, trecînd cu camionul pe strada Brudea, a lovit pe copila Levi Şapira, care a fost transportată la spital.

EXPERIENŢA A DOVEDIT CĂ :
Apele Mineralizate Sinteza
Preparate cu **Lithină şi Bicarbonat de Sodă** de
Doctorul RATIANU Chimist şi farmacist, IAŞI
sunt cele mai conştiincios preparate, cele mai curate şi cele mai plăcute dintre toate produsele similare din ţară.
Cereţi dar pretutindeni, în toate debitele de băuturi şi în toate restaurantele, numai **APELE MINERALIZATE „SINTEZA" a DOCTORULUI RĂTIANU**, şi feriţi-vă de imitaţiuni care prin compoziţia lor nu se pot compara întru nimic cu excelentele produse **„SINTEZA"**.
Apele Mineralizate Sinteza sunt alkaline—lithionate şi se recomandă în special ca apă de masă persoanelor ce suferă de **ACREALA EXAGERATA a STOMACULUI, GUTTA, ARTRITISM, NISIP LA FICAT, NISIP LA BEŞICĂ** sau **RINICHI, CONSTIPAŢIE** etc.
Observaţi bine **ETICHETA DE PE STICLĂ** şi **PLOMBELE DE ÎNCHIDERE** care trebue să poarte numele meu **Dr. A. RĂTIANU** şi marca **„SINTEZA"**.
Refuzaţi ori ce substituţie.
La cerere se trimite trăsura fabricei la domiciliu.
— Biroul Fabricei IAŞI str. GOLIA No 46 —

Unirea partidelor revizioniste

In şedinţa comitetului executiv al partidului nostru, ţinută ieri în localul clubului, d. Al. A. Badareu şeful local al partidului conservator-democrat a făcut expunerea situaţiunii politice.

D-sa a adus la cunoştinţa comitetului că în împrejurările actuale şi întru cît partidul liberal ca şi cel conservator-democrat s'au declarat revizioniste, au convenit a se prezenta împreună alegătorilor, cu aceeaşi listă, listă revizionistă.

Cu această ocaziune, d. Badareu a insistat asupra necesităţii ce era ca reformele anunţate să se înfăptuiască. Dacă în 1907 motive de oportunitate se opuneau la aducerea lor la indeplinire, astăzi asemenea motive nu mai sunt. Este o datorie de onoare ce-şi ieau partidele unite spre a se face acest act de dreptate, de la care ţara nu va avea de cît foloase,

Tot odată, întru cît democraţii merg uniţi cu liberalii în aceste alegeri aşa de importante pentru viitorul ţării, d. Badareu ţine să arăte că este de demnitatea clubului conservator-democrat ca măsura luată de căpităniile partidului la centru şi aprobate acum şi de clubul din Iaşi să fie respectată cu sfinţenie.

In acest scop, şeful local al partidului democrat cere de la partizani, să uite persoanele, să lase de o parte orice mici nemulţumiri ar avea şi să considere lista prezintată în comun cu liberalii ca şi cum ar fi numai a partidului conservator-democrat.

D. Badareu insistă mai ales asupra faptului că membrii clubului democrat să nu dea atenţiune cît de mică, necum una binevoitoare, şoaptelor ce ar putea veni din cîmpul adversar.

Pentru reuşita ideilor noastre, pentru triumful dreptăţii, conservatorii-democraţi trebue să stea strînşi uniţi împrejurul steagului.

Datoria de onoare din partea noastră, faţă de aliaţii noştri în împrejurările de astăzi, este ca să le dăm tot concursul pentru izbîndă.

D. Badareu insista, arătînd că ceia ce fac astăzi democraţii, cînd merg alăturea cu liberalii pentru înfăptuirea reformelor este un important act politic. Consecinţele lui se vor vedea în curînd.

E o datorie pentru membrii clubului să împrăştie aceste idei pe la toţi prietenii, stăruind mai ales a arăta că de la buna credinţă, de la ordinea şi disciplina de care vor face dovadă democraţii cu ocaziunea acestor alegeri va cîştiga ţara, se va folosi şi partidul conservator-democrat.

ULTIME INFORMAŢII

Comitetul executiv al clubului conservator-democrat din Iaşi, întrunit ieri 6 Mai,

ascultînd expunerea convingătoare şi inimoasă a preşedintelui clubului,

luînd cunoştinţă de faptul că d. Gheorghe Lascar înţelege să cedeze locul său în ce priveşte candidaturile pentru Constituantă,

a admis, prin aclamaţii:

Inţelegerea electorală stabilită între partidul liberal-naţional şi cel conservator-democrat, şi,

Fixează candidaturile în persoana d-lor N. Cananău la col. I Cameră, Al. A. Badareu la col. I Senat şi Petre Missir la col. II Senat.

Duminică 11 Mai, va avea loc la via de la Copou a d-lui Al. A. Badareu, o masă oferită membrilor cercului revistei «Romînia Viitoare».

Ministerul de finanţe antorizînd administraţia financiară de a legaliza noul contract intervenit între comună şi societatea tramvaiului, acest contract a fost azi semnat de către d. Toma ajutor de primar şi de directorul societăţei tramvaiului.

Această formalitate fiind indeplinită, lucrările pentru prelungirea liniilor de tramvaiu la Copou Socola şi Nicolina vor începe chiar zilele aceste.

Judiciare. — Eri s'a judecat la Curtea cu juraţi procesul lui Gh. Cazacu care a atentat în luna Aprilie 1913 la pudoarea fiicei sale Maria, în vrîstă de 15 ani.

Curtea a condemnat pe inculpat la 5 ani închisoare corecţională.

— Curtea de Apel s. II a condemnat pe Vasile Ciolac la 1 lună închisoare pentru abuz de încredere.

— Ion Rotaru a fost condamnat la 5 luni închisoare pentru lovire cauzătoare de moarte.

— Vasile D. Carci a fost condamnat la 2 luni închisoare pentru mărturie mincinoasă şi David Aronsohn la 15 zile închisoare pentru înşelăciune.

Serviciul telegrafic şi telefonic al „Opiniei"

Lupte în Albania

Durazzo.—Azi dimineaţă o luptă s'a angajat între jandarmieria albaneză şi garda corpului lui Essad. Casa acestuia a fost bombardată.

Lupta s'a sfîrşit prin prinderea lui Essad care acum se află deţinut pe bordul vasului Szigetvar, împreună cu soţia lui, unde va rămînea provizoriu la dispoziţia principelui.

Sosire de Suverani

Bruxelles.—Suveranii danezi au sosit după amiază şi au fost primiţi la gară de Suveranii belgi. Seara a avut loc un prînz de gală.

S'au schimbat tuasturi cordiale.

Ciuma în Rusia

Tiflis.—In satul Turkian, la 30 verste de Baku, s'au constatat 16 cazuri noi de Ciumă, dintre care 13 mortale.

*

Baku.—In satul Apsernovski, 15 persoane au murit de Ciumă. Multe alte sate sunt contaminate.

Declaraţiile contelui Berchtold

Buda-Pesta.—Delegaţiunea austriacă în şedinţa plenară discută bugetul ministerului de externe.

Socialistul Ellenbagen declară că tendinţele iredentiste din monarchie sunt hrănite de o rea politică naţională. Stabilirea autonomiei pentru toate popoarele monarchiei ar nimici toate aceste tendinţi.

Contele Lutzov relevă că reiese din cartea Roşie că Ungaria a sprijinit cu toată energia pe Romînia în cursul crizei balcanice.

Oratorul doreşte ca d. Berchtold să isbutească îndepărtînd muntele de neîncredere îngrămădit între noi şi Rusia.

In privinţa Italiei constată că cu toate incidentele este o intimitate între ambele guverne şi sunt fericite raporturi între cele două popoare.

Contele Berchtold declară: „Faţă de ştirile ce au circulat azi dimineaţă asupra tulburărilor din Albania şi a situaţiunei pretinsă primejdioasă a principelui, aduc la cunoştinţa delegaţiunei informaţiile noastre din ultimele zile, contrastele dintre partizanii lui Essad-Paşa şi adversarii lui s'au agravat pînă la un grad oare-care şi au dus la formarea de bande în împrejurimile Durazzului, ceia ce a dat loc la nelinişte şi la Durazzo. Chiar comandanţii italian şi austroungar au ordonat de comun acord pentru perfecţiunea şi siguranţa curţei principiare.

Essad-paşa se află acum pe bordul vasului nostru de răsboi.

Trebue să mă mărginesc de ocamdată la aceste ştiri ce am şi mă rezerv să aduc la cunoştinţa ştirile ulterioare în cursul delegaţiunilor.

Starea lui Frantz Iosef

Viena. — Buletinul serei. — Fenomenele catarale din branchiile plămînului drept sunt mai mici.

Nevoia de a tuşi mai mică. Imparatul a şezut un cias într'o mică galerie cu ferestrele deschise şi a ascultat rapoartele obicinuite.

Intoarcerea Suveranilor

Bucureşti.—Aseară, la orele 7 jum. cu tren special, Suveranii, însoţiţi de Principele Ferdinand şi Principele Nicolae, s'au întors în Capitală.

In întîmpinarea Suveranului au sosit la gară Principesa Maria şi Principele Carol.

Erau de faţă d-nii ministru Brătianu Morţun, Constantinescu şi Radovici.

Studenţii romîni, care se aflau în gară, la oprirea trenului, au întonat imnul *Trăiască Regele.*

M. S. Regele scoborîndu-se din vagon, s'a întreţinut cu profesorii turci, cari de asemenea au eşit în întîmpinarea suveranilor.

Dupa cîte-va minute petrecute în sala de recepţie, Suveranii au plecat spre Palat.

Un mare faliment în Capitala

Bucureşti. — Tribunalul comercial a declarat eri în stare de faliment, casa de maşini agricole Werll, Iosef et Cie, societate în comandită:

Această casă s'a bucurat de acordarea a două moratori, însă neputînd licida pe creditori, a fost declarată în stare de faliment.

Pasivul se urcă la 4 milioane.

Electorale

Bucureşti.—D. Toma Comărasescu, şeful partidului conservator-democrat din Gorj, va candida la colegiul I de Senat din Gorj.

In conformitate cu acordul stabit, liberalii locali nu-i vor opune contra-candidat.

Duelul Tisza-Rakovsky

Buda-Pesta.—La orele 3 p. m. a avut loc un duel cu sabia între preşedintele consiliului Tisza şi deputatul Rakovsky în condiţiuni grave.

Duelul a durat 20 de minunte şi a avut cinci reprise.

Tisza a tost rănit uşor la braţul drept Rakovsky a fost rănit la pîntece.

Nu s'a făcut împacarea.

Desmintire

Belgrad.—Biroul presei este autorizat a desminţi şi a declara că telegrama publicată de ziarul Pyemont din Belgrad care spune că faimosnl şef de bandă Cernopeieff a operat un atac în regiunea Negotin din Serbia cu o sută de oameni şi că chiar a avut o ciocnire cu grazzii de frontieră, este absolut neexartă.

Refuz

Sofia.—Deputatul Naumoff care s'a dus la Belgrad spre a merge la Ristovatz şi la Kragujivatz, unde sîrbi au împuşcat un mare număr de bulgari macedoneni cari refuzaseră să depue jurămîntul ca soldaţi sărbi, a trebuit să se înapoeze fără a fi putut obţine autorizaţia necesară.

Această atitudine a guveruului sîrb este viu comentată.

Naumoff va interpela în Sobranie.

Fundaţiunea Carol

Bucureşti.— Azi s'a stabilit programul solemnităţei punerei pietrei fundamentale la noua construcţiune a Fundaţiunei Carol. — ce va avea loc în dimineaţa zilei de Vineri 9 Mai.

Serviciul religios va fi oficiat de I. P. S. S. Mitropolitul Primat. După semnarea pergamentului, M. S. Regele va ţine o cuvîntare, la care va răspunde d. Ministru Duca şi un delegat al studenţimei.

Printre persoanele invitate, se găsesc şi un număr de foşti miniştri.

Logodna Diadocului

Viena.— Ziarul Wiener Allgemeine Zeitung, crede a şti că proectul de căsătorie a Diadocului cu princesa Elisabeta a României a fost abandonat.

Talaat-Bey în Capitala

Bucureşti— Talaat-Bey, ministrul de interne al Turciei, soseşte Duminică în Capitală, cu expresul orient. Ministrul este însoţit de Ismail Bey, şeful siguranţei din Constantinopol.

In chiar dimineaţa zilei de Duminică Talaat Bey va avea o întrevedere cu d. Brătianu, iar seara va fi primit în audienţă de M. S. Regele.

Marţi va avea loc un dejun la ambasada Otomană.

Seara va avea loc un prînz urmat de recepţie, oferit de d. Take Ionescu în onoarea lui Talaat Bey.

Grava situaţie din Durazzo

— Arestarea lui Essad Paşa —
—Demisia guvernului albanez—

Durazzo.—Detaşamente de marinari austro italieni, au arestat pe Essad Paşa, care a fost transportat pe bordul unui vapor austriac.

*

Viena.—Ziarele află din Durazzo, că situaţia de acolo, ca şi în întreaga Albanie, e cît se poate de gravă.

Guvernul albanez este incapabil să menţie ordinea.

Faţă cu această stare, prinţul de Wied a cerut comandanţilor detaşamentelor de marină austriace şi italiene să debarce trupe, pentru paza familiei princiare şi a străinilor din Durazzo.

*

Durazzo.—500 de marinari italieni au debarcat şi fac acum gardă în jurul palatului princiar. Tot detaşamente străine fac paza legaţiunelor. Se aşteaptă sosirea de noui trupe, pericolul devenind din ce în ce mai mare.

De o camdată şi-a făcut apariţia la Durazzo un încrucişător italian urmat de 20 torpilore, precum şi un încrucişător austriac.

Excadra austriacă e aşteptată din moment în moment.

*

Durazzo.—Cu privire la arestarea lui Essad Paşa, se mai comunică următoarele:

Prinţul de Wied ceruse lui Essad Paşa să-şi desarmeze garda personală, ceia ce însă Essad Paşa a refuzat. In urma acestui refuz, Prinţul de Wied a intervenit pentru ca Essad Paşa să fie arestat.

Essad Paşa va fi exilat.

*

Durazzo.—Guvernul a demisionat şi conducerea de fapt a statului albanez a fost luată de Prinţul de Wied.

*

Roma.—Ziarul Tribuna *comentînd cele ce se petrec în Albania, zice că Prinţul de Wied trebue să facă toate sforţările pentru a restabili ordinea.*

Italia va interveni pe lîngă toate Puterile, pentru a'i acorda doritul ajutor. In caz eventual Austria şi Italia vor interveni singure, fără alt concurs.

PUBLICAŢIUNE

Se deschide un concurs pentru cel mai bun proect de plan şi deviz al Palatului Primei Societăţi de Economie din Iaşi.

Palatul se va construi pe terenul situat în Iaşi strada Palat No. 1 şi 3 colţ cu strada Ştefan cel Mare.

Proiectele cuprinzînd planurile şi devizele nu vor fi semnate ci vor purta un «motto» iar numele autorului se va trimite odată cu proectul într'un plic inchis pe care se va indica «motto».

Se vor decerne două premii, unul de 3000 lei şi al doilea de 1000 lei celor mai bune proecte prezentate.

Juriul examinator se va compune din un arhitect şi un inginer numiţi de Socieate şi din Administraţia Societăţei, care se vor întruni în ziua de Duminică 15 Iunie 1914 la orele 10 dimineaţa la sediul Societăţei.

Cele două proecte premiate vor deveni proprietatea Primei Societăţi de Economie, iar persoana care va obţine premiul întăi va fi de drept însărcinată cu dirijarea lucrărilor şi executarea planurilor de datail.

Pe lîngă plan se va trimite şi oferta privitoare la onorarul pentru conducerea lucrărilor.

Persoana a cărei plan va fi admis este obligată a introduce toate modificările ulterioare ce se vor cere de juriul examinator.

Termenul de prezentarea proectelor va fi pînă Sîmbătă 14 Iunie 1914 orele 6 sara şi ele se vor adresa Preşedintelui Primei Societăţi de Economie din Iaşi.

Planul terenului precum şi programul distribuirei sălilor, biurourilor şi celorlalte încăperi se pot găsi în ori ce zi de lucru la biuroul Societăţei.

Comitetul de Administraţie.

Ziarul OPINIA se găseşte de vînzare, la toate trenurile, la restaurantele gărilor Vaslui şi Crasna.

Subscrisul, în ziua de 30 Aprilie a. c., am perdut un portmoneu de muşama neagră, în el aveam chitanţi şi polite în ordinul meu.

Cel ce va fi găsit acel portmoneu să binevoiască a mi-l aduce la domiciliu meu, pentru care va primi o recompensă corespunzătoare cu valoarea celor găsite.

Isidor Şmilovici
Iaşi str. Cuza Vodă no. 5

CHIRISTIGIA
„Bradul Moldovei"
Mari depozite de Cherestea
Str. Uzinelor II—14
Asortat cu toate esenţele de lemn pentru construcţie şi tîmplărie
Societatea „Bradul Moldorei"
— Telefon —

ISRAEL BROIDE
Depozit de saci, ţoluri şi sfoară.
De vînzare şi închiriat *cu preţuri reduse.*
Iaşi str. Anastasie Panu 13.

De vînzare
Una coupé elegantă
Strada Păcurari No. 10

Marele Magazin de Muzică
„MICHELSOHN"
fondat în anul 1879
Iaşi, palatul Creditului Urban, Iaşi
PIANE
şi
PIANINE

Neumeyer, Schiller, Schweighoffer, Steinway & Son New-York
precum şi din ori-ce altă fabrică se vînd în rate lunare cu preţurile originale a fabricei.
Pianine electrice
Kühl & Klatt—Berlin
Orchestrioane automate
Peters—Leipzig
Ori-ce fel de instrumente muzicale şi accesorii.
Cea mai delicioasă melodie actuală
„Angoisse d'Amour"
Valse pentru piano de BASILE LUPU
Depozit pentru Iaşi Magazinul de Muzică „MICHELSOHN"
La cerere prin o carte postală se trimete acordorul-voiajor în ori-ce parte a ţărei.
Note clasice şi moderne
Programul complect al Conservatorului cu mare *rabat.*

Dr. H. Solomovici
SPECIALIST IN BOALE DE NAS, GÂT, URECHI
şi — G U R A —
Ord. 8—10 a. m. şi 3—6 p. m.
67 Str. Cuza-Vodă 67

5 odăi, *2 antreturi, bucătărie şi atenanse în etajul de sus. Ogradă spaţioasă, se închiriază de pe acum.*
Informaţii la proprietara, str. Sft. Andrei No. 3 în acele case, dela 8—10 dim. şi 2—5 p. m.

Epitropia bisericei Talpalari din Iaşi
PUBLICAŢIE
Se aduce la cunoştinţa doritorilor, că în ziua de 19 Mai cr. ora 10 dim. se va ţinea licitaţie cu oferte închise în cancelaria epitropiei acestei biserici pentru arendarea pe timpul de la Aprilie 1915—1920 a moşiei Mădîrjeşti în întindere de 571 hectare, situată în judeţul Iaşi, lîngă gara Strca pe linia ferată Iaşi-Paşcani. Garanţia provizorie va fi de 2000 lei.
Epitropi:
Econ. Ioan P. Ţincoca, I. N. Motăş

70,000 Lei de dat pe prima hypotecă în moşie. A se adresa la d. dr. C. Miclescu, str Ştefan cel Mare No. 6 orele 3—6 p. m.

Pari pentru vie, *de stear, ciopiţi ascuţiţi ambele capete, de vînzare.*
A se adresa **Pădurea Popricani,** *jud. Iaşi.*

RENUMITUL MAGAZIN DE MUZICA

„LA INGER"

IAŞI.— Strada Stefan cel Mare No. 4.—

Face cunoscut Onor. sale clientele, cît şi Onor. Public, că, cu ocazia Sft. Sărbători a mărit Magazinul său şi i-a sosit un **Mare transport de Gramofoane**, reputata marcă **Inger** precum şi **Parlofoane fără goarnă** începînd de la **Lei 35** pînă la **700.**

Asemenea a primit **25,000** plăci, începînd dela **2** pînă la **35** Lei bucata, cu **ultimele noutăţi** ca: **Dansuri, Opere** şi toate operetele noui, cîntate de artiştii trupei **„Grigoriu"**, precum şi **Plăci speciale** cîntate de celebri artişti ca **Carusso, Tita Rufo, Tamgua** etc.

Vast asortiment de **Instrumente muzicale, Maşini de cusut Biciclete, Arme de vânat, Revolvere, Case de bani, Ceasornice Pendule, Mobile de lemn şi fer** etc.

Vinde şi cu plata în rate.

JACQUES CALMANOVICI
Strada Mare No. 4

Filiala. — Paşcani str. Mare
Sucursala. — Codăeşti, Jud. Vaslui

KALODONT

PASTĂ DE DINŢI

de vânzare la: PARFUMERIĬ, FARMACIĬ, DROGUERIĬ etc

F. A. SARG'S SOHN & Co., Viena-Berlin-Paris

Reprezentant: Sam. Lübl, Bucureşti.

25 % !

ECONOMIE

PRIN INTREBUINŢAREA

Săpunului Popular

DIN FABRICA „STELLA" BUCUREŞTI

NEVRALGIELE

Hapurile Doctorului Moussette

ADVERATELE HAPURI MOUSSETTE uşurează şi vindecă *Nevralgiele* cele mai grele de tămăduit, *Migrenele, Cefaleiele, Sciatica, Afecţiunile reumatismale acute şi dureroase* cari-se resistă tuturor celor-l'alte remedii.

ADVERATELE HAPURI MOUSSETTE trebue luate la masă. In diua cea d'antâiă să se ia 3 hapuri: unul dimineaţă, unul la dejun, şi unul la cina, séra. Dacă bolnavul n'a simţit vr'o uşurare, va lua 4 hapuri a doua di: 2 dimineaţa, unul la dejun, şi unul la cina, séra. Nu trebue se ia mai mult de cât 4 pe di.

A se cere: Les VÉRITABLES PILULES MOUSSETTE de CLIN & Cie, de PARIS, *cari se potă găsi la toţi Droghiştii şi Farmaciştii.*

9 ANI DE SUCCES 9

Cinematograful Pathé Frères

Sala Circului Sidoli

Reprezentaţii în fie-care seară la orele 9

Duminicele, Sâmbetele şi Serbătorile, câte

Două Matineuri, la 3 şi 5 ore

Pe ecranul nostru apar toţi corifeii marilor teatre din Paris, Berlin, Kopenhaga, Viena, Roma, Milano, etc. ca: Sarah Bernhardt, Jane Hading, Etiévant, Alexandre, Robinne, Wiehé, Psylander, Henny Porten, Asta Nielsen, Max Linder, Prince, etc, etc.

Dreptul de excluzivitate a tuturor filmelor Pathé e concesionat numai filialei din Iaşi (Circul Sidoli), asemenea ne bucurăm de privilegii de la cele mai mari case care editează filme de lung metraj.

CINEMATOGRAFELE PATHE FRÈRES

sunt răspândite pe întreaga suprafaţă a pământului. Ele sunt vizitate de pătura cultă, de întreaga elită şi de toate straturile sociale.

Cinematografele Pathé Frères distrează, dând în acelaş timp cultură şi educaţie.

Pe cei câţi-va metri de pânză se resfrânge vastitatea tuturor domeniilor activităţei omeneşti; această pânză întrupează pedagogia şi întreaga enciclopedie.

Filme de popularizare ştiinţifică.—Escursiuni prin cele mai pitoreşti regiuni din întregul univers.—Toate sporturile moderne.—Vulgarizarea idustriilor.—Manevrele armatelor pe uscat şi pe mare.—Invenţiile şi noile descoperiri.—Pathé-Journal şi Eclair Journal, ziarele însufleţite care ne arată în fie-care săptămână tot ce se întâmplă mai de seamă în lumea toată. etc. etc.

Comedii, scene hazlii, scene artistice de varieteu, redare cinematografică a scrierilor celebre, etc. etc.

TOTUL REDAT CLAR ŞI PERFECT

Stagiunea de iarnă în vasta Sală Sidoli, cea de vară în Grădina Traian, anume aranjată pentru reprezentaţii cinematografice.

„ANCORA"

(ANKER)

Societatea de asig. asupra vieţei şi de rente în Viena

Aprobată prin decrelul Ministerului de Interne şi No. 10141 din 1 Decembrie 1858.

Concesionată pentru Romania prin înaltul decret domnesc No. 1934 din 19 Decembrie 1869.

Fonduri de garanţii la 31 Decembrie 1912
Lei 215 Milioane
Rezerve de premii şi de fond. asociaţilor
Lei 190 Milioane
Asigurări lichidate „ 478 „
Situaţia asigurărilor la 31 Dec. 1912
Lei 632 Milioane
Cauţiunile depuse la Casa de depuneri din Bucureşti, pentru asiguraţii din România Lei 7,781,500

Avantagii deosebite ce societatea „Ancora" (Anker) acordă asiguraţilor săi:

Inatacabilitatea poliţiei.
Prelungirea automatică.
Reducţiunea asigurărei.
Drept de imprumut.
Poliţa universală.
Plata imediată a capitalului asigurat.
Preţ mare de rescumpărare.
Schimbarea ocupaţiunei fără importanţa etc.

Societatea „Ancora" incheie:

Asigurări pe caz de viaţă şi decesin conbinaţiune cu scutirea de plata premiilor în caz de invaliditate şi oferirea unei rente de 10 la sută din suma asigurată, precum şi riziculde razboiu contra plătei unei taxă unică de evidentă de 2 la mie din suma asigurată.

Asemenea toate celelalte combinaţiuni moderne—cu şi fără examen medical.

Direcţiunea pentru România
BUCUREŞTI
Agentul general pentru Iaşi,

IOSEPH POPPER

Str. I. C. BRATIANU No. 188
(fosta strada de Sus)

SALI PORJES

Vechea şi renumita Magazie de MODE ŞI CONFECŢIUNI PENTRU DAME

aduce la cunoştinţa Onor. sale clientele şi a Onor. Public, că s'a mutat şi nou aranjat în **PIAŢA UNIREI**, *vis-a-vis de Hotel Trajan, casa fost „Banca Moldova", unde a infiinţat şi un atelier pentru Confecţiuni.*

Sanatorul Dr. Tzaicu

IAŞI, str. ZMEU No. 3

Chirurgie. Complect şi perfect instalat din punct de vedere chirurgical. Săli speciale pentru operaţiile septice şi aseptice. Sală de sterilizări cu aparatele cele mai noi. Instrumentar ireproşabil. Se practică ori ce intervenţii.

Secţiunea de Chirurgie ortopedică prevăzută cu o instalaţie specială de **Mecanoterapie.** Se aplică aparate gipsate, bandaje, se face gimnastică ortopedică, redresări, extensiuni etc. Se tratează: deviaţiile coloanei vertebrale, Mal de Pott, coxalgii, fracturile, luxaţiile, entorsele, ankilozele etc. etc.

Faşori. Sală specială. Moaşă diplomată în permanenţă.

Medicină. Se primesc toate maladiile. Se tratează bronşite cronice, emfizemul pulmonar, scleroza pulmonară, aderenţile pleurale cu aparate de gimnastică respiratorie.

Boli nervoase. *Electroterapie*, curenţi electrici băi electrice, masaje vibratorii electrice, epilaţie electrică. *Hidroterapie.*

Se tratează *sifilisul* prin noile metode: *injecţii Ehrlich* (606) sau mercur după indicaţii. Se execută toate *regimurile.* Se fac *analize* de sânge, urină, spute; sero-reacţiunea Wassermann. Se primesc în pensiune convalescenţi şi infirmi.

Directorul şi internul locuesc în sanatoriu. Ingrijire serioasă şi foarte conştiinciosă. Preţurile adaptate la toate straturile sociale. Pohetinţă, consultaţii intre 1—3 p. m. Prospecte la cerere. Tele. 52.

PHOSPHATINA FALIÈRES

Cel mai bun aliment al copiilor

Recomandat de la vârsta de 7-8 luni, in momentul inţercărei şi in timpul creşterei. — Ajută dentiţiunei şi formărei oaselor. — Previne sau opreşte diareea aşa de frequentă in timpul căldurilor.

Folositoare tuturor stomacurilor delicate, bătrânilor, convalescenţilor.

PHOSPHATINA FALIÈRES este inimitabilă.

DEPOSIT GENERAL:
6, Rue de la Tacherie, PARIS *şi pretutindeni.*

Tipografia H. Goldner, strada Gheorghe No. 17 Mîrzescu—Telefon No. 36.

ABONAMENTE

5 BANI

Un an . . 20 lei
6 luni . . 10 lei

OPINIA

ZIAR CONSERVATOR-DEMOCRAT

ANUNȚURI

Un rând pag. III, 50 b.
„ „ „ IV, 40 „

5 BANI

Administrația: Tipografia H. Goldner, Iași.
— TELEFON No. 36 —

Sub direcțiunea unui Comitet

Anul XI—No. 2172 Vineri 9 Mai 1914

Partidul conservator-democrat din Iași la alegerile pentru Camerile de revizuire, va susține următoarele candidaturi revizioniste:

COL. I CAMERA

Gh. Gh. MARZESCU, *fost deputat, primarul orașului.*
At. At. GHEORGHIU, *fost deputat, avocat*
Gr. DIMITRESCU, *fost deputat, prof. universitar*
N. CANANAU, *fost prefect, fost deputat*

COL. II CAMERA

M. C. CANTACUZINO, *fost senator, fost primar, prof. universitar*
Th. VASILIU, *fost deputat, profesor*
XENOFON L. ERACLIDE, *fost deputat, avocat*
Dr. N. A. RACOVITZA, *farmacist, proprietar, mare industriaș*
Gr. Gr. IAMANDI, *fost deputat, mare proprietar*
CONST. STERE, *fost deputat, rectorul Universității*

COL. III CAMERA

M. CARP, *fost deputat, profesor*

COL. I SENAT

C. B. PENNESCU, *fost primar, fost deputat și senator*
Al. Al. BADAREU, *fost ministru*

COL. II SENAT

Dr. N. MANICATIDE, *epitrop, prof. universitar*
IOAN BOTEZ, *fost deputat și senator, profesor*
PETRE MISSIR, *prof. universitar, fost senator și deputat*

LUPTA ELECTORALA

Bătălia electorală se precizează. In luptă vor fi două liste, una a revizioniștilor, iar alta a antirevizioniștilor.

Vor mai fi negreșit, un număr de candidaturi așa zise independente.

Dacă ar fi să ne luăm după ziarele antirevizioniste, ar trebui să zicem că degeaba mai luptă cele două partide cartelate, pentru că victoria rămîne asigurată conservatorilor, vrăjmași declarați ai revizuirii Constituțiunii.

Dar ce ar fi dacă și alegătorul ar zice tot astfel? Ce ar fi dacă alegătorul considerînd pe antirevizioniști ca siguri de izbîndă, s'ar zice că, de ce să mai dea votul celui care merge la sigur, care are victoria în mînă?

Pentru cei ce citesc însă printre rînduri, e evident că acest cîntec e mai mult a pagubă.

Căci nu trebue să ne înșelăm. Ideia revizuirii constituțiunii a pătruns în toate straturile sociale și ea a prins rădăcini atît de adînci, încît toată opintirea de a le scoate va fi zadarnică.

Despre cum va fi revizuirea, ce măsuri va lua Constituanta pentru a așeza pe temelii trainice noua viață politică și socială a țării noastre, se va decide în urmă.

Pentru moment însă alegătorul are conștiința că cel puțin în punctele enunțate prin declarația de revizuire Constituția are nevoe de modificări adînci. La ce se va reduce dar lupta electorală? La atacurile violente cari se vor da coatra blocului revizionist din partea adversarilor.

Situațiunea celor cîțiva independenți va fi cu atît mai grea, dacă, bineînțeles, lupta se ține în marginile principiilor.

Mai toți independenții sunt revizioniști, și atunci se pune întrebarea care e rostul lor? Dar dacă-i socotim revizioniști nemulțumiți, *revizioniști cari vor să profite de unele nemulțumiri ce nu se pot stăpîni, numai atunci și numai în astfel de condițiuni aceste candidaturi își găsesc oare-cari explicațiuni.*

Astfel cînd două partide de guvernămînt au înțeles că între cît ambele au în vedere revizuirea Constituțiunei, a lupta între ele n'ar fi folosit la nimic, cu atît mai mult candidaturile independente revizioniste n'au rațiunea de a exista.

Avea mare dreptate șeful nostru local, d. A. A. Badareu, cînd făcea observația că dacă d. Take Ionescu s'ar fi declarat contra revizuirei, e multă probabilitate, dacă nu chiar certitudine că dinșii, conservatorii, ar fi fost pentru revizuire. Tot vechea tactică de a lovi în acei pe cari dinșii îi socotesc vrăjmași mai puternici pentru ei de cît acei pe cari sunt deprinși a-i numi vrăjmași naturali, tot vechea tactică de a nimici pe democrați, cari le fac mai mult sînge rău de cît liberalii.

Tactica nouă a revizioniștilor se vede iarăși încotro se îndreaptă.

Takiștii nu vor putea forma guvernul viitor, ce are a succeda liberalilor pentru că n'au luptat contra acestora, nu s-au pus batalioanele în războiul electoral. Vor zice—și de cîte-ori n-au zis-o—că democrații n'au nici principii iar acum nu au partizani?!

Vor cere puterea pe acest temeiu, dar de la mînă pînă la gură, este timp și li se va dovedi în acest timp că sunt și partizani și încă partizani valoroși, cum și idei sănătoase, în cîmpul takist!?

NOTA ZILEI

Frunză de vie.

La Bayreuth nu se face numai muzică wagneriană, ci și muzică de cameră... conjugală.

Tribunalul de acolo avea să hotărască dacă alăturea de Siegfried Wagner fiul tatălui,—are drept la moștenire și o doamnă, care e fiica văduvei Cosinei Wagner, dar nu se știe a cărui tată anume, a lui Bulon ori a lui Richard Wagner, cum se pretinde.

Tribunalul a hotărît o anchetă pentru a se stabili dacă între 12 lunie 1864—12 Octombrie 1864, d-na Hans von Bulon, devenită apoi d-na Cosine Wagner trăia în raporturi... intime cu soțul ei legal.

Dacă nu ?...

Ca martor al acestei intimități nocturne va fi ascultată foasta doamnă de companie.

Bună memorie trebue să-i atribuie judecătorii nemți, cerîndu-i să arăte dacă, la o dată fixă, doamna în chestie trăia cu domnul cu pricina.

Păcat c'o să fie audiție secretă la tribunalul din Bayreuth !..

Mici Polemici

Liberalii sunt foarte grăbiți. Bună oară pe directorul gimnaziului Alexandru, d. Mitru, l'au scos de Sf. Gheorghe în loc să-l lase pînă la Sfîntul Du...mitru.

*

Recenzentul „Serei" spune cetitorilor săi că d. Ion Botez în lucrarea sa despre Neo-latini (Romîni) dovedește o deplină cunoștință a culturei și a împrejurărilor.. engleze.

*

Nu ne supărăm de loc că oaspeții musulmani au făcut cîteva donațiuni generoase.

— Noi le-am dat, în cursul veacurilor, peșcheșuri de milioane!

*

După atîtea răceli și ploi cum vor ieși viile noastre?

— Vii... moarte.

Noul primar al Iașului a înființat încă o comisiune: pentru primirea petițiunilor.

...Mai bine ar face una pentru rezolvirea lor la vreme.

*

D-rul Cosmovici, căruia unele ziare îi spun Moscovici, poreclește pe d. C. Stere... «Moscovit» ca aluzie la originea rusă a raportorului Revizuirii.

*

Lojile pentru conferința d-lui P. P. Carp, în sala Sidoli le administrează „Evenimentul".

...Suspecți impresari!

Intr'o convorbire avută cu un reprezentant al valorosului confrate din Capitala NATIUNEA d. Take Ionescu a atins toate chestiile puse astă-zi în discuție, cu rea credință, de ziarele conservatoare, din cauza cartelului incheiat cu liberali.

Redăm numai o parte din acele declarații.

Ast-fel d. Take Ionescu spulberă și insinuarea nerodă a presei conservatoare, că abstențiunea noastră în Capitală ar fi fost o condițiune a cartelului.

— *«Hotărîrea de a nu lupta în București, este o hotărîre a noastră proprie.*

Revizioniști suntem și noi și liberalii, ceea ce încă odată, legitimează cartelul.

— *Asupra exproprierei—observă d. Take Ionescu—este probabil că azi numai sunt divergențe, dacă am înțeles bine discursurile d-lor Costinescu și Ion Brătianu.*

Asupra reformei electorale nu suntem însă de acord; noi stăm și azi pe bazele ultimului meu discurs de la Cameră.

Chestiunea care primează astăzi este aceea a prefacerilor sociale, economice și politice, deci o chestiune în fa a căreia trebuie să dispară preocupările oricît de firești și legitime, ale intereselor de partid: întîi țara și apoi noi.

Dar odată îndrumată opera de revizuire, d. Take Ionescu se va gîndi și la partid spre a-l face și mai puternic.

— *După alegeri ne vom pune pe muncă nu numai în Capitală, dar în toată țara.*

O complectă reorganizare se impune tuturor partidelor politice în vederea modificărilor pe cari fatal le va aduce noua lege electorală, ori-cum s'ar face dînsa și chiar dacă s'ar face în cadrul ideilor noastre.

Va fi pe viitor nevoe de o și mai mare activitate și de un contact mai continuu cu masa electorală.

Chestiuni culturale

Direcțiunea Artelor

In toate țările din Apus și chiar în Rusia și în Japonia, pe lîngă ministerul cultelor și instrucțiunei, se află o direcțiune a artelor, aparte de celelalte direcțiuni și depinzînd direct de ministru. La noi nu se află așa ceva și de care se simte mare necesitate în timpurile de azi.

La ministerul nostru de culte și instrucții, se află trei direcții. Intâia, a învățămîntului primar și normal, a doua a învățămîntului profesional și particular, a treia a învățămîntului secundar și superior, de această ultimă direcție, depinde tot ce înseamnă artă în țara noastră.

Mai întâi, domnii cari sunt în capul acestei direcții, mai totdeauna sunt străini de cuvîntul artă; mai toți directorii dela acest oficiu, sunt profesori secundari de matemateci, geografie etc, în cît ori cîtă bunăvoință ar avea de a se ocupa serios și de instituțiile de artă, le este foarte greu să judece cu dreptate și cu știință, în asemenea cazuri.

Ca să facem și la noi cum este în străinătate, unde artele au ajuns în culmea lor, ar trebui ca la ministerul instrucții să se adauge o a patra direcție a artelor și în capul acestei direcții să fie un om cult și cu o reputație artistică recunoscută, fie pictor, sculptor, arhitect, muzicant sau literat.

De această direcțiune nouă, vor depinde următoarele instituții de artă: *Școala de Arhitectură, școalele de Belle Arte, Conservatoarele de muzică și declamațiune, teatrele naționale, pinacotecele și muzeele de orice natură, comisiunea monumentelor istorice și publice,* depinzînd de această direcție și maeștrii secundari de desemn și muzică, în fine tot ce ține de monumente și de frumos, să fie sub această direcție.

Acest director va avea un consiliu permanent, compus din trei persoane din diferite branșe ale artei și întrunindu-se vor lua măsurile necesare bunului mers și progresului artelor la noi, cari, în prezent sunt cu totul lasate în părăsire.

Pentru estetica orașelor mai principale din țară, mai ales asupra multor clădiri, cari lasă foarte mult de dorit în privința esteticei, ar trebui ca în consiliile comunale din București și Iași să facă parte directorii școalelor de Belle-Arte, spre a-și da avizul asupra proectelor de clădiri.

In legea veche a școalelor de Belle-Arte era un articol în această privință, însă în legea nouă s'a abrogat și rău s'a făcut, căci dacă orașele noastre au clădiri fără nici un stil, făcute alandala, aceasta înseamnă că se încumbă ca în consiliul comunal să fie o persoană recunoscută ca merite artistice și cuvîntul acestor persoane să fie ascultat de șeful servicului technic,

Complectăm acest articol cu următoarele: In Franța ministerul instrucției, are titlul oficial «*Ministère de l'instruction publique, et des beaux-art.*» La acest minister sunt următoarele direcțiuni:

1). Direcțiunea învățămîntului superior. 2). Direcțiunea învățămîntului secundar. 3). Direcția învățămîntului primar. 4). Direcția contabilității (care și la noi s'a fixat de ani). 5). *Direcția Artelor frumoase este condusă de subsecretarul de stat* (mai mare ca un secretar general dela noi). 6). Direcția Arhivelor. Apoi consiliul superior de Belle-arte este compus din 80 membrii; consiliul Muzeelor naționale din 15 membrii; comisiunea de cumpărat picturi și sculpturi de la saloanele expozițiilor, este de 26 membri; comisiunea pentru opere de artă, din 18 membri; comisiunea Palatelor naționale din 26 membri; comitetul societății de Belle-Arte din provincie, 45 membri; comisiunea monumentelor istorice, 44 membrii. Nu mai înșirăm, comisiunile de la Sévres (porțelanuri de artă); gobelinuri, tapiserii, etc.

Vedeți în Franța ce interes s'a dat artelor plastice; de sigur că noi nu ne putem compara niciodată cu Franța, dar trebue de dat mai multă atenție și mai mult interes, părții care se cheamă «*frumosul*».

Penel

OAMENI ȘI LUCRURI

„VENEȚIA"

Cu cît se înmulțesc traducerile în alte limbi din opera lui Eminescu, cu atît suntem mai bucuroși de a ști creațiunea lui mai sigură de consacrarea universală, pe care o merită pe deplin.

Găsim în numărul literar al ziarului „L'Indépendance Roumaine" o nouă traducere—de sigur nici aceasta cea de pe urmă—în limba franceză a celebrului sonet «Veneția». E o traducere datorită publicistului Adolphe Clarnet și are textul următor:

Se taisent tes chansons, meurent tes lustres d'or
Et ton souffle est éteint, ô Venise opulente.
Par les degrés de marbre et les portails, errante
Sur les murs, la blancheur du clair de lune dort.

La jeune éternité d'Okéanos encor
Demeure au sein des flots et tout bas se lamente...
Les vagues ont encerclé l'amoureuse mourante
Espérant—mais en vain!—l'éveiller de la mort.

Un sépulcral silence enveloppe la Ville...
Comme un prêtre attardé depuis des anciens jours
San-Marc du noir minuit sonne les instants lourds.

Dans l'heure cadancée il proclame, tranquille,
D'une voix sybilline, d'un glas ému, profond:
— Enfant! jamais les morts ne ressusciteront!

Autorul traducerei datează lucrarea cu anul 1909, ceea ce-l cruță de comparația cu vr-o două alte traduceri apărute deatunci încoace și de care, probabil, d. Clarnet nu are cunoștință.

Dar, indiferent de data traducerei ea are însușiri care-i asigură un merit real și cari asigură autorului ei—despre care d-rul Duscian arata cîndva în *Opinia* că este un autodidact extrem de original—recunoștința numeroșilor admiratori ai celui mai mare poet romîn.

In ajunul iubileului de 25 de ani, de la moartea lui Eminescu, o bibliografie complectă a traducerilor făcute în limbi străine din opera literară a lui Eminescu se impune neaparat.

Rodion

Problema agrară

Reproducem mai jos *concluziunea* din cartea lui *Henri Brun*, intitulată: „*Tulburările agrare și criza agricolă*" și vom lasa cetitorilor grija aprecierii celor scrise de autor în 1906 cu privire la răscoalele agrare din Europa.

Agricultura trece printr'o criză, care are o intenzitate mai mare sau mai mică, după formațiunea socială a populațiunii, după moravurile, obiceiurile și alcătuirile acesteia.

Viitorul este totuși amenințător. Pentru a înlătura acest nour de la orizon, socialismul preconizează *naționalizarea solului.*

Este știut îndestul ceia ce ne dovedește observarea faptelor asupra acestui *mijloc primitiv și retrograd* de a rezolvi chestiile sociale. E mult timp de cînd acest procedeu a fost pus la incercare și se știe că nu e în armonie cu mersul spre progres al lumei moderne.

Cei mai mulți economiști contemporani, cînd studiază chestia rurală, neglijeaza cu totul punctul de vedere technic și economic al chestiunei. *Solidaritatea socială,* această virtute laică ajunsă la modă de cîți-va ani, cași cum altă dată ar fi fost necunoscută! *alcătuește fondul tuturor discursurilor din adunările agricole*; e o temă comodă pentru desvoltări oratorice, însă care nu poate aduce de cît o ușurare efemeră și trecătoare suferinței populațiunii agricole.

Și unii și alții, potrivit inspirației intelectuale și pornirei inimii lor, construesc sisteme teoretice pentru îmbunătățirea socială, sisteme cari au cusurul că sunt contra bunului simț și că se izbesc de realitatea cu totul alta. Punctul de plecare fiind fals, concluzia firește că este falșă.

Nu prin exagerarea mizeriei muncitorilor agricoli, sau prin necunoașterea realității, se poate ajunge la dezlegarea necesară problemei agrare, care frămîntă diferite țări.

Numai constatînd în adevăr *ceia ce este,* trecînd în cercetare *toate* elementele acestei triste stări de lucruri, și adoptînd practice sociale cari la alte popoare au dat rezultate bune, putem apuca pe calea cea bună.

In chestia de care ne ocupăm, e absolut sigur că cea mai mare parte din tulburările agrare studiate, au drept cauză reală, fie mizeria muncitorilor agricoli, fie reaua organizare fonciară, fie condițiunile rele ale muncei.

Aceste trei cauze ale crizei ne îndreptățesc scoaterea concluziei: *pămîntul nu raportează îndestul proporțional cu cheltuelile ce se fac.* Muncitori, proprietari, arendași, sufăr; însă acești doi din urmă, proprietari și arendași, sufăr mai puțin ca muncitorii avînd rezerve pe care nu le au muncitorii.

Soluția va fi deci:

1). De a face pămîntul să raporteze mai mult (mișcarea s'a început);

2). De a micșora cheltuelile de exploatare.

Insă soluțiunea acestei probleme nu este numai de ordine tehnică, ea este înainte de toate de ordine socială.

Faptele pe care le-am expus dovedesc în adevăr că *criza agricolă bîntuește mai ales regiunile cu formațiune comunitară.*

Aceste regiuni sunt cu deosebire: Italia, Spania, Austro-Ungaria, România, Rusia, Irlanda și în mod accesor Franța, pentru o parte din produsele sale și mai ales pentru regiunile viticole de sud.

Mai întâi *formațiunea comunitară nu prepară populațiunile pentru schimbările cari se operează în mediul social.* Din contră, îi predispune să *urmeze mai mult,* — în toate ramurile și cu deosebire în agricultură, — *practica tradițională și rutinară,* de pilda cultura extensivă și integrală, în loc de cultura intensivă și specializată. Această neputință de a se adapta la transformările evoluției sociale este cu deosebire păgubitoare într'o epocă ca a noastră, în care desvoltarea transporturilor repezi pune pe producători în concurență unii cu alții de la un capăt la celălat al lumii.

Un alt *inconvenient al acestei forma-*

Făina Lactată NESTLÉ

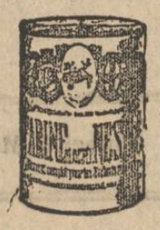

Unicul aliment complect pentru copii şi bolnavi

— Cutia lei 2. —

De vînzare pretutindeni. —

Monstre gratis la casa „NESTLÉ" strada Mântuleasa No. 6, Bucureşti.

A se se referi la anunţul acestui jurnal.

ţiuni sociale este de a predispune aceste populaţiuni cu mult mai mult la viaţa orăşănească de cît la cea rurală. In cele mai multe ţări, proprietarul rural locueşte de obiceiu în oraş *şi aci îşi cheltueşte profiturile pe care le scoate din cultură;* el nu întoarce pămîntului aurul pe care-l scoate dintrînsul. Avînd o îndoită locuinţă, el cheltueşte peste mijloacele ce are, eeia ce-l face să strămtoreze în acelaş timp şi muncitorul agricol şi pămîntul. Mai mult, lipsind mult timp dela moşie, el e mai puţin în curent cu cultura, cu perfecţionările necesare, cu avansurile de care are nevoe. Proprietarul e sgîrcit pentru pămînt şi acesta se răzbună devenind sgîrcit cu proprietarul.

Arendaşul, meteeristul şi muncitorul agricol sunt lasaţi în voia soartei; ei nu se simt sprijiniţi în această luptă grea şi de sigur nu le putem cere să fie mai capabili, mai inteligenţi şi mai devotaţi pămîntului de cît proprietarii. Ei nu au nici mijloacele, nici capacitatea.

In fine, această formaţiune socială, micşorînd vrednicia la muncă încordată şi anihilînd iniţiativa individuală, îndeamnă pe om către profesiunile uşoare. Comunitarii caută depreferenţă profesiunile liberale şi administrative. Toţi cei cari se înalţă, sau cari cred că se înalţă, merg către aceste profesiuni parazite din zi în zi mai încărcate. Astfel viaţa rurală e părăsită de toţi cei cari au cîştigat ceva bani în agricultură; aceasta sa găseşte astfel lipsită de şefii săi, adică de aceia cari ar putea cel mai bine să întîmpine crizele prin cunoştinţele lor, prin capitalurile lor.

In toate aceste ţări burghezimia tinde să părăsească moşia, după cum mai înaintea sa a făcut acelaş lucru şi *nobleţa*, şi aşa înţălege şi ea să trăiască *nobil*. Şi fiindcă exemplul merge totdeauna de la clasele superioare la cele inferioare şi fiindcă acestea au aceiaşi formaţiune socială, de aceia şi lucrătorii rurali au aceiaşi preocupare de a se sustrage cît mai mult cu putinţă de la agricultură şi viaţa rurală. Adesea chiar, ca în Italia, ei se strîng în mari sate în dauna unei exploataţii agricole bune.

Se înţălege că criza agricolă nu va fi înlăturată cît timp nu se va face să dispară cauzele adînci ale răului, adică cauzele sociale arătate de noi aci.

Dacă voim să sporim productivitatea pămîntului e necesar să scădem cheltuelile de exploatare, să constituim sindicatele mixte, vom vorbi de ele în numărul viitor, despre care am vorbit mai sus.

Nevoia evoluţiunii în senzul formaţiunii particlariste ne este dovedită direct prin studiul asupra *„Taranul din câmpia Zuneburg"*. Cu toată sărăcia solului cîmpiei, aceşti ţărani proprietari au ştiut să se adapteze la condiţiile vieţei moderne: evoluţia repede de la cultură extensivă la cea intensivă, sporirea salariilor, înălţarea salariaţilor, desvoltarea asociaţiunilor în vederea îmbunătăţirii culturei, crearea caselor de asigurare contra mortalităţei vitelor, desvoltarea aptitudinei de a administra comuna. etc.

Nu numai că aceşti ţarani simpli nu s'au dat bătuţi în faţa greutăţilor nouă create de desvoltarea transporturilor, însă graţie formaţiunilor particlariste, ei au învins aceste dificuităţi, s'au adaptat la ele şi au tras profit din noua stare de lucruri pentru a se înălţa şi mai sus.

Acest exemplu luminează destul de bine tot subiectul pe care l-am studiat.

Iată ce frumos vorbeşte Henry Brun! Cît de potrivit cu situaţia de azi!

Intr'un număr viitor vom reproduce ceva despre *sindicatele mixte*, care sunt o modalitate de organizare a muncii.

Valeriu Hulubei

SE RECOMANDĂ:

pentru o combatere raţională, eficace şi eftină a insectelor distrugătoare a POMILOR FRUCTIFERI

„Verdele Urania"

saramură nesolubilă, inofensivă şicu efect sigur.

Se recomandă:

pentru combaterea COCCHYLISULUI.

„Albastrul Urania"

tratament raţional, eficace şi eftin.

Ambele se găsesc la depozitul de Maşini Agricole Arthur N. Thaller, str. Stefan cel Mare 29.

ECOURI

Doctorul şi mîncăciosul, *(poveste turcă).*—Un mîncăcios se îmbolnăvi într'o bună zi şi fu nevoit să cheme doctorul. Cînd doctorul sosi, prima sa întrebare fu: Ce te doare? Mîncăciosul îi răspunse, că are dureri mari de stomac. Doctorul îl întreabă atunci: «Ce-ai mîncat azi?» „Nişte pîne mucedă şi cîte-va poame cam putrede". răspunse bolnavul. «Dă mi repede doctoriile de ochi», zise doctorul ajutorului său, „pentru ca să-l fac bine la ochi". «Dar, doctore, la ochi n'am nimic», zise bolnavul speriat. Ce au de a face doctoriile de ochi cu durerile mele de stomac?"

Doctorul răspunse: «Trebue să te caut de ochi, ca altă dată să vezi mai bine ce mănînci».

*

Statura soldatului german.— Rezultă dintr'o statistică bazată pe examinarea a 700.000 tineri, că talia mijlocie a soldatului german e de 1 m. 6774, pe cînd acea a subofiţerului de profesie întrece 1 m. 68, iar acea a voluntarului 1 m. 71. Indivizii a căror talie e mai mare de 1 m. 90 formează excepţia (3 la zece mii); acei de la 1 m. 80 la 1 m. 90 reprezintă 2, 12 la sută din contingent; cei de la 1 m. 80 reprezintă 92 la sută; acei de 1 m. 70 la 1 m. 75, reprezintă 24, 6 la sută: de la 1 m. 65 la 1 m, 70, reprezintă 34,53 la sută; de la 1 m. 60 la 1 m. 65 reprezintă 22,46 la sută şi acei mai mici de 1 m. 60 reprezintă 7,26 la sută din contingent.

Talia mijlocie germană întrece pe acea franceză cu cel puţin cinci centimetri.

Societatea Colonia Şcolară DIN IAŞI

Societatea «Colonia şcolară» din Iaşi a publicat într'o broşură zilele acestea, a noua dare de seamă, cuprinzînd o expunere sumară despre activitatea societăţii de la înfiinţarea ei, 1 Martie 1910, pînă la 31 Martie 1914.

Din raportul Comisiunei de control se constată:

Venituri	12163,36 lei
Cheltueli	6955,24 „
Excedent	5955,12 „

la care se adaugă soldul din 1913 în sumă de lei 12066,75, astfel că averea societăţei pe ziua de 31 Martie 1914 este de 18274, 77 lei şi se compune din:

1) Efecte depuse la casa de depuneri	500,00 lei
2) La prima casă de economie din Iaşi	8065,75 „
3) La Banca Iaşilor	4032,35 „
4) Numerar în Cassă	175,77 „
Total	17274,87 „

Afară de această avere, Societatea mai are o avere mobiliară «Zestrea Coloniei» şi care se ridică la suma de 3153 lei.

Indemnul pentru înfiinţarea «Coloniei şcolare» a oraşului s'a dat prin o adresă plină de învăţămintei a d-lui P. Fîntînariu, în calitate de ajutor de Primar, către d. S. Haliţă inspector general al învăţămîntului primar în 1910.

In ziua de 13 Martie 1910, Societatea «Colonia Şcolară» îşi ia fiinţă cu un număr de 92 membri.

Se alege primul comitet compus din 12 membri sub preşidenţia activă a d-lui S. Haliţă.

Prin energia desfăşurată de d. Preşedinte, comitet şi Doamnele: Anette dr. Socor, Anette Netter, Iosefine dr. D. Dimitrescu, Marie dr. Bogdan şi Victoria dr. Hurmuzescu, societatea realizează un fond de 10234,15 lei la 31 Martie 1911.

In anul trecut social d. *I. Prassa* fostul inspector general al învăţămîntului primar, în calitate de Preşedinte al societăţii desfăşoară o extra-ordinară activitate şi ridică fondul societăţii la suma de 17,274,87 lei în plus «Zestrea Coloniei» de 3153 lei.

Meritul d-lui I. Prassa e relevat în darea de seamă de actualul preşedinte d. S. Haliţa întemeietorul Societăţii, cu o sinceritate care îi face cinste şi care asigură Societăţii «Colonia Şcolară din Iaşi» cel mai frumos viitor; căci în afară de o continuitate activă în conducerea societăţii, d. S. Haliţa face dovadă prin darea de seamă că meritul şi munca conducătorilor «Coloniei Şcolare» sunt apreciate după justa valoare, fără alte consideraţii, de cît acele de propăşire a acestei importante Societăţi.

Printr'o aseminea colaborare inimoasă a conducătorilor societăţii, a tuturor celor 172 membrii de astăzi şi a marelui public, cu siguranţă că vom reuşi să ne procurăm cu toţii mulţumirea ce o încearcă sufletele curate, cari caută a căpăta satisfacţii umanitare şi înălţătoare, îndeplinindu-şi idealul: *„Binele aproapelui;* iar d. S. Haliţa întemeietorul Societăţii „Colonia Şcolară din Iaşi" şi actualul ei preşedinte, îşi va vedea opera sporită zi cu zi, şi în capitalul moral şi în cel material.

V. M.

INFORMAŢII

Domnii alegători ai colegiului II Senat, membrii ai clubului conservator-democrat sunt convocaţi în şedinţă pentru Duminică 11 Mai, ora 5 d. a., la ordinea zilei fiind chestiuni importante şi urgente relative la campania electorală.

Ştirile din Albania sunt foarte îngrijitoare, zice La Roumanie. *De cîte-va zile informaţiile particulare ne făceau să prevedem că vom asista la evenimente grave. Aceasta o indică chiar telegramele d-rului Dillon.*

Un bandit ca Essad-Paşa, omul care altă-dată la Constantinopol, a prădat pe patronul unei case de toleranţă cu revolverul în mînă, a sfîrşii cum trebuia să sfîrşească.

De mai multe săptămîni susţinem că nu e o altă soluţie pentru Albania de cît o ocupaţie militară europeană.

Nu se crează un Stat cu vorbe.

Un Suveran străin fără o forţă militară, e de operetă. In sfîrşit Europa pare că a înţăles aceasta.

Doamna aceasta care se numeşte Europa, este foarte inocentă în mişcările sale.

Căpitanii vaselor de război austriace şi italiene au precedat în acţiunea lor guvernele lor.

Să sperăm că marile puteri, care nu s'au luptat pentru crearea unei Albanii. vor găsi mijlocul de a nu înăspri relaţiile lor pentru ceia ce este consecinţa inevitabilă şl fatală a creărei Albaniei.

Petre Hugel şi soţia lui Eliza Hugel, de loc din Dorohoi, au încetat din viaţă în gara Movileni.

Se fac cercetări asupra cauzelor.

Serbarea şcolară de 10 Mai. —Iată procesul-verbal încheiat de d-nele directoare şi d-nii directori ai şcoalelor secundare din Iaşi, relativ la serbarea zilei de 10 Mai.

Avînd în vedere, că anul acesta toată garnizoana militară locală va participa efectiv la serviciul divin de la Sf. Mitropolie şi de la difilare, spre a se evita aglomeraţia dăunătoare tineretului şcolar, de comun acord am hotărît ca şcoalele secundare anul acesta să serbeze ziua de 10 Mai în public şi în comun numai după amiază cu începere de la orele 3 d. a. şi aceasta numai în cazul cînd timpul va fi favorabil.

Inţelegem ca serbarea să înceapă la orele 3 d. a. numai pentru tineretul şcolar de ambele sexe.

In ceia ce priveşte *corpul didactic* însă acesta în corpore şi în haine de ceremonie se va prezenta la orele 9 jum. dim. în cancelariile şcoalelor respective de unde împreună cu directorul şcoalei vor merge la Te-Deumul de la Mitropolie spre a asista la rugăciune. Profesorii şcoalelor afară din incinta oraşului se vor întruni la un loc de mai înainte stabilit, de unde de asemenea vor pleca la ora convenită la Mitropolie.

După amiază toţi elevii şi eventual elevele şcoalelor secundare se vor întruni în Piaţa Unirii la orele 3, de unde vor pleca la Rondul I de la Copou în ordinea următoare: 1. Liceul internat cu fanfara, 2. Seminarul pedagogic universitar, 3. Şcoala comercială inferioară, 4. Şcoala comercială superioară, 5. Şcoala superioară de Arte şi meserii, 6. Gimnaziul Ştefan cel Mare. După 5 minute vor urma apoi: 7. Şcoala normală V. Lupu cu fanfara, 8. Gimnazul Alexandru cel Bun, 9. Seminarul Veniamin, 10. Liceul Naţional.

Dacă va fi să ia parte la această modalitate de serbare şi şcoalele de fete, atunci ele vor pleca din Piaţa Unirei la orele 2.40 spre a se evita îmbulzeala provenită din mersul cadenţat al elevilor şi ajungînd la rondul I îşi vor ocupa locul ce le va conveni mai bine.

După ce toate şcoalele vor fi concentrate la rondul I, d. profesor de istorie V. Petrovanu, va ţinea o cuvîntare potrivită zilei, iar după terminarea acesteia va urma cîte o bucată corală executată separat şi la interval potrivit de corurile şeoalelor, ce se vor fi pregătit în acest scop.

D. I. Mitru, directorul şcoalei normale V. Lupu, este însărcinat să comunice această hotărîre d-lui profesor Petrovanu, în în acelaş timp rugat ca în orice caz să se îngrijească de îndeplinirea acestui deziderat.

Stabilirea ordinei execuţiunilor corale este încredinţată Maestrului celui cu mai multă experienţă, cunoscînd că program special uu se va mai tipări sau centigrafia conferinţei, înţelege să fie delegat cu executarea acestei dorinţe d-l ...

Ordinea atît în piaţa Unirei cît şi în timpul marşului şi la rondul întăi este încredinţat d-lor maiştri de gimnastică de la diterite şcoli secundare, care singuri îşi vor alege pe unul din d-lor, care să ia măsuri relativ la ordinea de aşezare în Piaţa Unirei rînduială în marş şi ordinea la rondul I de la Copou, precum şi răspîndirea după serbare.

La acest fel de serbare şcoalele secundare de fete vor asista numai în cazul cînd d-nele directoare respective vor afla de cuviinţă; li se lasă toată iniţiativa de a sărbători ziua de 10 Mai şi în alt chip, după cum vor afla că e mai potrivit pentru şcoalele ce le conduce.

D. director al liceului naţional este rugat: a) să facă cunoscut aceste hotăriri tuturor şcoalelor secundare, b) să facă cnnoscut Primăriei pentru a se lua măsuri de ridicarea unei estrade de pe care să se rostească cuvîntarea ocazională şi grija de apă de băut. c) să facă cunoscut felul sărbărei şi autorităţilor poliţienrşti, cari vor îngriji de buna ordine între lumea extraşcolară.

In caz de vreme nefavorabilă serbarea astfel proectată nu va mai avea loc.

P. S.) Toţi d-nii maiştri de gimnastică şi muzică ai şcoalelor secundare vor fi convocaţi de d. director al liceului naţional în ziua de Joi 8 Mai, orele 6 d. a. spre a li se pune în vedere cele hotărîte în conferinţa directorilor.

Direcţiunea poliţiei şi siguranţei generale a dat ordin poliţiilor din toată ţara să vegheze la prinderea numitului Iosef Wilozek. şeful oficiului poştal din Cracovia, care a dispărut din serviciu sustrăgînd scrisori în valoare de aproape 150,000 coroane.

O comisiune aleasă din sînul consiliului comunal se va întruni mîne la Primărie, pentru a discuta mijloacele de a face ca piaţa Badareu să răspundă scopului pentru care a fost creată, adica să fie aprovizionată cu alimentele necesare, aşa că locuitorii din partea locului să nu fie nevoiţi a se aproviziona din piaţa Sf. Spiridon sau de la hală.

La 17 a lunei se va ţine la Primărie, licitaţie pentru vînzarea casei, unde altă dată fusese instalată bariera abatorului.

Reamintim că mîne seară are loc în sala Conservatorului de muzică, anunţatul concert de muzică de Cameră.

Comisiunea de aiar a comunei s'a întrunit la Primărie, şi s'a ocupat de o cerere a măcelarilor, de a urca preţul cărnei.

Comisiunea s'a pronunţat pentru menţinerea preţului de astăzi.

Candidaţii liberali au convocat pe alegătorii colegiului al doilea de Cameră la o întrunire ce va avea loc în astă seară în localul şcoalei Trei Erarhi.

Duminică 11 Mai ora 4 p. m. în Aula Universităţeii d-l Donar Munteanu procuror va face o conferinţă publică, sub auspiciile Cercului Analelor şi va vorbi despre Apologia Idealului. Intrarea liberă.

Absolvenţii şcoalelor de picheri din Iaşi cari doresc să aibă certificatul de absolvire, pot adresa ministerului de lucrări publice cererile lor însoţite de o coală timbrată pentru a li se elibera certificatele.

D. Băjenaru Gh. din reg. Roman 14 a fost trecut la corpul 4 de armată cu gradul de administrator sublocotenent în rezervă.

Dintre muncitorii bucovineni angajaţi la serviciul stradelor, 34 au dispărut lăsînd în urma lor datorii însemnate.

Se fac cercetări pentru urmărirea lor.

Duminică 11 Mai 1414, ora 9 seara, are loc în sala Teatrului Naţional, un festival artistic şi literar, organizat de societatea ortodoxă noţională a femeilor romîne, cu următorul program:

Partea I.—1). *Pictorul plăpomar* (piesă într'un act) de d-ra *Adela Xenopol.*

2) D-ra *Elena Stamatiu* recitări.

3). D-na *Serena Skeletty* canto, air des bijoux din Faust.

4). Dl. *Ştefan Petrovici* recitări, versuri româneşti.

Partea II. — 1). D-na *Colomel Armăşescu*, recitări: clopotele din Sărărie de *Speranţă.*

2). *La Slănic*, piesă într'un act de d-ra *Adela Xenopol.*

3). D-na *Serena Skeletty*, arii româneşti).

Am putut vedea azi pe d. Petru Fîntînaru, prefect de judeţ.

La o întrebare a noastră, cu privire la ştirea dată de un ziar, că ar fi suprimat posturile de secretari de notari, d. Fîntînaru ne spune, că ştirea nu e exactă. S'au desfiinţat numai cîte-va asemeneapos turi, din cîte-va comune prea mici şi care nu au posibilitate, faţă cu infimele lor resurse, de a acoperi cheltuiala întreţinerei unui secretar.

Ministerul instrucţiunei publice a hotărît a se ţine un concurs pentru catevra vacantă de ceramică, de la şcoala de arte din localitate.

Pentru examinarea candidaţilor s'a instituit următoarea comisiune: preşedinte d. Mirea şi membri d. Strîmbulescu şi Artachino.

Serviciul divin din Catedrala Mitropoliei în ziua de 10 Mai va fi oficiat de I. P. S. S. Mitropolitul Pimen, I. P. S. Arhiereul Antim Petrescu înconjuraţi de clerul mitropolitan. După terminarea slujbei I. P. S. S. Mitropolit va ţine o cuvîntare.

Diverse întîmplări

— Sfatul satului Zoboloteni, pendinte de comuna rurală Hermeziu, a fost dizolvat.

Domnul Ion Pantal a fost numit în demnitatea de delegat special, spre a gira afacerile satului pînă la alegerea unui nou sfat.

— D. Ion Iuraşcu, secretarul comunei Buciumi, a fost detaşat pe 18 zile la secretariatul plăşii Codru, în locul d-lui Gh. Cherau, luat în concentrare.

— Locuitorul Petrea Vatavu din Scobinţi, a găsit în pădurea din marginea satului Sticlăria (com. Cepleniţa), cadavrul unui copil nou născut.

Inştiinţînd autorităţile şi transportîndu-se din nou la faţa locului, nu s'au mai găsit de cît cîrpele cu care fusese învelit cadavrul.

Cercetările continuă cu stăruinţă spre a se descoperi misterul ciudat.

— Cîrciumarul Leon Caminski, din str. Elena Doamna 51 a încercat astă-noapte să se sinucidă, înghiţînd o cantitate de spirt denaturat.

El a fost transportat la spital.

Cauza acestei încercări de sinucidere nu este încă bine stabiită.

Iată noul program de astă seară Joi 8 Maiu al cinemfuletografului Pathé-Frères din sala Circului Sidoli:

„Sfîrşitul unui rege" (Henric IV şi asasinul Ravaillac).

Reconstituire exactă a celebrei epoce din Istoria Franţei, drama istorică „La maison du Bagneur" a lui Auguste Maquet precum şi acte şi documente autentice ale epocei respective (1589—1610), au servit ca izvoare principale în reconstituirea acestei drame istorice.

Artiştii dramatici ai Comediei Franceze din Paris dau o magestuoasă interpretare întregei acţiuni. Toată desfăşurarea cuprinzînd 5 acte, este redată în culori naturale.

Pretutindeni acest film a obţinut un succes triumfal. Această reconstituire, o glorie a cinematografului, este de o putere evocatoare înălţînd toate emoţiunile.

Amintim cititorilor noştri că acest program se reprezintă numai astăzi Joi 8 Mai.

Noul program viitor se reprezintă mîne Vineri: De la bordei la palat, sentimenală dramă modernă în 3 acte. Scenariu originar; interpretare sublimă.—Max Linder e distrat, comedie interpretată de simpaticul humorist parizian.

Cel mai nou număr din Pathé-Journal cu modele şi telegramele însufleţite din lumea întreagă.

In curînd:

„Copii căpitanului Grant", după romanul lui Jules Verne—"1793" de Victor Hugo — «Marie Tudora" de Victor Hugo.—Noul ciclu Waldemar Psylander şi Betty Nansen,—Asediul Parisului (1870—1871)—Rocambole, de Ponson du Terrail — Hoţul, Asaltul, Ghiara de Henry Bernstein, etc.

Dr. Med. I. Nimereanu

SYPHILIS, MALADII VENERICE ŞI PIELE

Laborator Special pentru Analize medicale

S'A MUTAT: Strada Ştefan cel Mare 13, Iaşi

ULTIME INFORMAŢII

■ *D. profesor Ilie Bărbulescu ne roagă să înştiinţăm, în numele comitetului organizator, că d. A. D. Xenopol reîntorcîndu-se de la Paris, serbarea şi banchetul în cinstea sa, pentru că a fost ales membru al Academiei de acolo, se va face irevocabil în ziua de 1 lunie în Iaşi.*

Vor lua parte I. P. S. S. Mitropolitul Pimen al Moldovei, d. I. G. Duca, ministrul instrucţiunei publice, reprezentanţi ai Academiei romîne, ai Fucultăţei de litere din Bucureşti, ai revistei «Luceafărul» din Sibiu, ai „Gazetei Romîne" din Gura Humorului în Bucovina şi alte personalităţi din Capitală şi de peste hotar.

■ *De astă-zi dimineaţă se află în oraşul nostru d. C. Rădulescu Motru, profesor universitar.*

■ *D. Căp. Palladi ne roagă să dezminţim formal ştirea dată de* Evenimentul *că d-sa ar fi demisionat din clubul conservator-democrat din Iaşi.*

■ *Eri s'a întrunit comitetul executiv al Partidului naţional liberal din Vaslui pentru a fixa candidaturile guvernamentale pentru alegerile de constituantă.*

Cu această ocazie un viu idcident a avut loc între d-nii C. Călinescu fost senator şi candidat în aceste alegeri şi domnul doctor Bordea, fapt care a făcut pe d-nul Călinescu să părăsească supărat şedinţa comitetului.

D. Călinescu simţindu-se ofensat a trimis martori doctorului Bordea pentru a i se da complecte satisfacţiuni.

Comitetul nu a mai putut ţine şedinţa din cauza acestui incident şi a amînat pentru azi discuţiunile asupra candidaturilor cînd se vor lua hotărîrile definitive.

■ *La Vaslui partidele liberal-naţional şi conservator-democrat prezintă pentru constituantă următoarea listă revizionistă :*

Col. I Cameră : *C. Stoicescu şi I. Grigoriu.*
Col. II Cameră : *N. Ornescu.*
Col. III Cameră : *V. Sassu.*
Col. I Senat : *Neron Lupascu şi C. Rădulescu-Motru.*
Col. II Senat ; *C. Călinescu.*

D. Major M. Patraşcu, alegător în colegiul I-iu, membru în comitetul executiv al partidului conservator din Iaşi, a demisionat din clubul grecenist.

■ *Apele Prutului continuă să crească. In dreptul comunelor Costuleni şi Prisacani-Moreni creşterea e înceată.*

La Ungheni, în schimb, apele vin furioase şi s'au ridicat cît malul, ameninţînd să reverse.

S'au luat măsuri ca, în caz de inundaţii, să se ridice pe locuri înalte vitele şi averea locuitorilor.

Apele Jijiei se ridică încet.

*

In timpul nopţei, apele Prutului au început să reverse pe teritoriul comunei Ungheni. Amănunte lipsesc.

■ Consiliul de higienă al oraşului se va întruni probabil mîne sub preşedinţia d-lui Mîrzescu, primarul oraşului.

■ **Comandamentele teritoriale.** —Noile comandamente teritoriale şi a unităţilor de rezervă, în număr de cinci, au de reşedinţă Craiova, Bucureşti, Ploeşti, Bacău (provizoriu) şi Costanţa.

In erarhia militară, aceste comandamente sunt echivalente cu cele de *divizii* iar pentru comanda lor a fost numit cîte un general de brigadă, ajutat de un stat major special.

Pe lîngă atribuţiunele de comandament asupra trupelor ce intră în ordinea lor de bătae, aceste noui comandamente mai au ca atribuţiuni : controlul întregei populaţiuni militare aflată la vetre ; toate chestiunile care privesc recrutarea, control şi cercetări la faţa locului în legătură cu recrutarea ; controlu felului pregătirei rechiziţiilor necesare armatei la mobilizare şi supravegherea şi conducerea instrucţiei militare pe timpul aflărei lor la vatră a tinerilor din serviciul preliminar, dispensaţilor şi prisosului de contingente, complectaşilor, rezerviştilor şi miliţienilor.

■ D. Costin, profesor la şcoala de Arte frumoase din Iaşi, a fost numit în comisiunea care va examina pe candidaţi pentru ocuparea catedrei de desemn artistic, vacantă la şcoala de arte frumoase din Bucureşti.

■ Sfinţia Sa, Econ. P. Savin, rectorul Seminarului « Veniamin » a primit o frumoasă calamară cu un ciasornic foarte elegant montat pe ea, împreună cu un întreg serviciu de birou ca dar din partea d-lui profesor Djelaledin Arif Bey conducătorul escursioniştilor otomani cu următoarea inscripţie :

« En souvenir, d'une cordiale hospitalité pour les etudiants Turcs.

(ss) *Djelaledin Arif bey*

Asemenea a mai primit din Vaslui o telegramă de mulţumire pentru găzduire.

■ D. Atanasie Macri, a fost numit ajutor de secretar la şcoala de arte şi meserii din Iaşi.

■ **Judiciare.** — Curtea de apel, secţia II-a, cercetînd ieri apelul Băncei Bistriţa din Piatra-N. în potriva sentinţei tribunalului Dorohoi cu privire la cerere în declarare de faliment a unui arendaş care a avut şi o velniţă pe moşie, a admis cu majoritate apelul şi reformînd sentinţa tribunalului a decis că un arendaş care exploatează în acelaş timp o velniţă aflătoare pe moşie este considerat drept comerciant şi poate fi declarat în stare de faliment.

Hotărîrea aceasta a Curţei are mare importanţă — mai cu seamă din cauza cîtor-va ultime întîmplări cu privire la unii din arendaşii noştri.

— Curtea de Apel s. II-a a condamnat pe Leon Kaufman la 7 luni închisoare pentru bancrută simplă, achitîndu-l pentru bancrută frauduloasă.

— Aceiaş Curte a condamnat pe C. D. Ursaru la 1 an închisoare pentru atentat la pudoare.

— Curtea cu Juraţi, judecînd procesul acuzatului D. Buhan pentru lovire cauzatoare de moarte, a condemnat pe numitul inculpat la 2000 lei despăgubiri civile.

Curtea judecă azi procesul intentat lui Gh. N. Ciornei pentru omor.

— Pronunţarea deciziei în procesul dintre societatea cu nume colectiv din Bucureşti sub firma V. Statdecker cu căp. Bişnoşanu a fost amînată.

■ **Se aduce la cunoştinţa generală că potrivit disp. art. 32 din legea electorală, cărţile de alegător se vor elibera în fiecare zi de lucru de la ora 11 jum. pînă la 3 jum. p. m. şi că distribuirea nu se va face de cît atunci cînd alegătorul, ne fiind cunoscut, îşi va stabili identitatea fie prin atestarea a 2 martori alegători ai colegiului respectiv, cunoscuţi magistratului însărcinat cu această operaţiune, fie prin certificatul eliberat de comisarul circumscripţiei domiciliului politic sau real al alegătorului şi că, în tot timpul indicat, alegătorul poate face cercetările actelor pe baza cărora s'a eliberat cartea.**

Pentru înlesnirea distribuirei, d-nii alegători sunt rugaţi ai prezenta şi cartea de care s'au servit la ultimele alegeri.

Subscrisul, în ziua de 30 Aprilie a. c., am perdut un portmoneu de muşama neagră, în el aveam chitanţi şi polite în ordinul meu.

Cel ce va fi găsit acel portmoneu să binevoiască a mi-l aduce la domiciliu meu, pentru care va primi o recompensă corespunzătoare cu valoarea celor găsite.

Isidor Şmilovici

Iaşi str. Cuza Vodă no. 5

Ziarul OPINIA se găseşte de vînzare, la toate trenurile, la restaurantele gărilor Vaslui şi Crasna.

Serviciul telegrafic şi telefonic al „Opiniei"

Situaţia şubredă a cabinetului francez

Paris.—Agenţia Havas află că primul ministru Doumergue convorbind cu preşedintele Poincare ar fi vorbit de eventualitatea retragerei cabinetului.

Preşedintele a încercat să-l convingă să aştepte indicaţiunile primelor desbateri politice. S'a fost înţeles că d. Doumergue va lua mai tîrziu o hotărîre definitivă.

Din lagarul insurgenţilor mexicani

Londra.—Ştiri din lagărul insurgenţilor arată, că în adevăr consulul american Sileman a fost asasinat.

Armatele lui Willa au înfrîntat trupele lui Huerta. Wila a făcut 800 de prizonieri.

In luptă a fost omorît şi generalul Maas.

Presa străină şi cazul Mangra

Hamburg.—Ziarul «Neueste Nachrichten» se ocupă de cazul Mangra, în primul său de astăzi :

Ziarul zice că cele petrecute la Bucureşti sunt regretabile, dar şi mai regretabil este ceia ce s'a petrecut cu Vaida, care a fost calomniat, pe baza declaraţiunele unui agent provocator.

Cît pentru contele Berchtold se ocupă numai de politică externă, neglijînd cea internă, uitînd că drumul de la Viena la Bucureşti trece prin Budapesta.

Proces de presa la Kişinău

Chişinău.—Ziarul „Cuvîntul Moldovenesc" anunţă că în cursul lunei se va judeca procesul intentat acestui ziar pentru publicarea poesiei «La Icoană» de A. Vlăhuţă, sub cuvînt că prin această poesie se aduce o jignire bisericei.

Din Sobranie

Sofia.—In şedinţa de azi a Sobraniei, fostul ministru Teodoroff printr'un lung discurs, a încercat sa arăte, că guvernele Gheşoff şi Daneff sunt nevinovate în rezultatele date de cele două războaie balcanice.

O scrisoare a Prinţului de Wied

Bucureşti.—M. S. Regele a primit azi o scrisoare, prin care Principele de Wied notifica suirea sa pe tronul Pricipatului Albaniei.

Recursul generalului Musteaţă

—Inalta Curte de Casaţie a Casat decizia curţei de Apel din Iaşi—

Bucureşti. — Inalta Curte de Casaţie secţia I-a a judecat eri recursul făcut de d. general Musteaţă, în contra deciziei Curţei de Apel din Iaşi, prin care i se respinge acţiunea intentată ministerului de răsboiu, pentru scoaterea nedreaptă la pensie.

De notat că şi ministerul de răsboiu, a făcut recurs la Casaţie, pe o chestie de principiu.

Curtea de Casaţie a judecat ambele recursuri.

S'a luat întăi în desbatere recursul ministerului de răsboi. D. avocat Caracaş, reprezentînd ministerul de răsboiu, a susţinut că reu a făcut Curtea de Apel din Iaşi, cînd a primit să judece acţiunea d-lui general Musteaţă, de oare ce acesta ar fi trebuit întăi să se adreseze Contenciosului, care dacă ar fi găsit întemeiată acţiunea, una ca ea să fie judecată de Curtea de Apel.

Curtea de Casaţie, după o scurtă deliberare, respinge recursul ministerului de răsboiu.

Se ia apoi în desbatere recursul d-lui general Mustaţă.

D. Mihail Ferichide, apărătorul d-lui general Mustaţă, atacă decizia Curţei de Apel din Iaşi pe două motive, din care unul de omisiune esenţială.

D. Ferechide arată, că nu s'a ţinut seamă de către Curtea de Apel din Iaşi, de actul definitiv intervenit în 1902 între d. general Musteaţă şi ministerul de răsboi, cu privire la anul intrărei sale în armată, că a trecut peste acest act, neînvocînd de cît matricola armatei.

D. avocat Caracaş, din partea ministerului de răsboi, combate motivele invocate de d. Ferechide.

Inalta Curte de Casaţie, după o lungă desbatere, admite recursul d-lui general Musteaţă, casează decizia Curţei de Apel din Iaşi, şi trimite afacerea spre a fi din nou judecată de Curtea de Apel din Bucureşti.

Diplomaţii şi preoţii din Dobrogia noua

Paris.—Ziarul «Le Temps» află din Sofia, că o delegaţie de preoţi din Dobrogia Nouă, venită aci spre a se plînge Puterilor străine de atitudinea Romîniei faţă de bulgarii din cadrilater. Miniştrii străini acreditaţi la Sofia, au refuzat să primească delegaţia.

Ministrul Rusiei la Sofia, pe care preoţii l'au abordat, a declarat că a vizitat Dobrogia Nouă şi s'a convins că Romînia administrează noul teritoriu spre deplină satisfacţie a populaţiei de acolo.

Banchetul în onoarea studenţilor turci

Bucureşti.—La restaurantul Continental a avut loc aseară, banchetul oferit de comună în onoarea studenţilor turci.

Participă între alţii, d-nii E. Petrescu, primarul Capitalei, Toma Ionescu, dr. Istrati, Şefa Bey, N. Iorga, Bogdan, Tanoviceanu, Bianu, Miculescu, Mihălcescu, Badea, Cireşeanu, Valaori, C. Popovici, Gîrboviceanu, Balconci, Ionescu-Brăila etc.

D. Petrescu, primarul Capitalei, tuastează pentru oaspeţii turci şi îşi exprimă sentîmentele sale de afecţiune pentrn poporul turc, cu care dorim să avem temeinice relaţiuni. Inchină pentru brava armată turcă şi pentru Sultan.

D. *Dgelaldin Arif* răspunde mulţumind de primirea făcută, pentru care nu ştiu cum să răspundă mai bine. Reaminteşte primirea făcută la Iaşi. Inchină în primul rînd pentru regina Elisabeta, care este o pildă de bunătate şi muncă şi încheie tuastînd pentru brava armată romînă.

D. Sefa Bey, ministrul Turciei la Bucureşti, închină pentru primarul Capitalei.

D. Ali *Haidar-Bey*, în limba turcă, închină pentru poporul romîn.

D. Toma Ionescu îşi exprimă sentimentele sale de dragoste pentru oaspeţi, şi închină pentru profesorii şi studenţii turci.

Mai vorbesc d-nii dr. Istrati, C. Taşcă G. Banu, şi alţi.

Banchetul s'a terminat tîrziu, în cea mai caldă însufleţire.

Nenorocirea din Zvorniştea

Dorohoi. — Din Zvorniştea se comunică că 13 locuitori făcînd cu o barcă o plimbare în dealungul Siretului, barca s'a răsturnat şi toţi au căzut în apă. Şapte persoane au putut fi salvate, dar ceilalţi şase, trei barbaţi şi trei femei, s'au înecat.

Revoluţia din Albania

—Noi asasinate—Essad Paşa îşi susţine nevinovăţia —

Viena.—Corespondenţa albaneză află din Durazzo că Essad a îndîrjit populaţia agricolă, împingînd-o să meargă spre Durazzo.

Ţaranii din Tirana şi Shijak s'au răzvrătit în contra proprietarilor omorînd pe mai mulţi bey, printre care doi din familia Toptani.

*

Roma.—Agenţia Ştefani află din Durazzo că principele Wilhelm, după o conferinţă la care au luat parte însărcinatul de afaceri al Italiei şi ministrul austro-ungar au hotărît ca Essad Paşa—după ce va iscăli o declaraţie că nu se va reîntoarce în Albania fără autorizarea principelui—va trece pe bordul vaporului italian «Benghazi» şi va fi îndreptat spre Brindissi.

Vaporul «Benghazi» a părăsit Durazzo la ora trei după amiază.

*

Buda-Pesta.—In faţa delegaţiunei austriace, contele Berchtold a făcut istoricul celor petrecute în Albania şi arestarea lui Essad Paşa.

Cancelarul adaugă că nu e nici un motiv de a trage concluziuni nefavorabile din aceste evenimente.

*

Roma.—Agenţia Ştefani află din Durazzo că marinarii austro-italieni sunt mereu, după cererea principelui, însărcinaţi cu paza familiei regale şi a legaţiunilor străine.

Principele Wilhelm a hotărît sa confirme pe miniştrii actuali pînă la formarea noului minister.

*

Durazzo.—După ce Essad a fost adus pe bordul vaporului «Szigetwar» i s'a luat sabia şi a fost internat în cabina căpitanului, fiind tratat ca un ofiţer prizonier în o fortăreaţă.

Seara de ieri s'a petrecut fără nici un incident. Naţionaliştii au parcurs străzile.

Se asigură că partizanii lui Essad au ucis pe Maffar-Bey, Muhad-Bey şi au rănit grav pe Refec-Bey, Abdi-Bey şi pe membrii familiei Toptani.

*

Roma.—Essad Paşa nu a opus nici o împotrivire. Inainte de a se îmbarca pe vapor Essad a spus :

„Exprimaţi regelui Albaniei omagiile mele respectuoase. Spuneţi că l-am servit mereu cu credinţă şi onoare şi că a fost rău informat de duşmanii mei.

Timpul îmi va da dreptate".

După plecarea lui Essad naţionaliştii au făcut o manifestaţie de simpatie suveranilor.

Dr. H. Solomovici
SPECIALIST IN BOALE DE
NAS, GÂT, URECHI
şi — G U R A —
Ord. 8—10 a. m. şi 3—6 p. m.
67 Str. Cuza-Vodă 67

Scrisoarea Regelui către primul Ministru

Bucureşti. — In Monitorul oficial de azi, a apărut scrisoarea de mai jos, adresată de M. S. Regele către primul ministru.

Iată textul aceetei scrisori :

« Scumpului meu Preşedinte al Consiliului

« Cu prilejul călătoriei mele pe Dunărea, împreunu cu Regina şi Familia mea, am avut deosebita plăcere de a vizita noul teritoriu alipit României în urma tratatului de la Bucureşti.

Nu pot îndeajuns arăta mulţumirea noastră sufletească pentru dragostea cu care am fost întîmpinat de către întreaga populaţie, fără deosebire de neam şi de credinţă.

Nu vom uita nici o dată entuziasta primire ce Mi s'a făcut la Turtucaia, Silistra şi în toate satele ce le-am străbătut pînă la noul nostru hotar, precum şi graba cu care sătenii au alergat din locurile cele mai îndepărtate spre a ne saluta.

Aclamaţiunile nesfărşite din vechea cetate a lui Mircea cel Bătrîn, mai ales au găsit un răsunet recunoscător în inimele noastre ; dorinţa Mea vie este ca acest străvechiu oraş atît de înfloritor pînă acum cîte-va veacuri să-şi redobîndească împreună cu toată regiunea ce-l înconjoară, strălucirea de altă dată prin un nou avînt de propăşire sub domnia Mea.

Aceiaşi primire însufleţită am găsit-o în toate oraşele şi satele de a lungul Dunării, care Mi-au reînoit scumpele lor dovezi de iubire şi credinţă.

Este o plăcută datorie pentru Mine de a vă ruga să arataţi tuturora cele mai vii mulţumiri din partea Mea, a Reginei şi Familiei Mele, care îşi vor aduce aminte cu drag de această înălţătoare călătorie.

Primeşte scumpul meu Preşedinte, încredinţarea sentimentelor de afecţiune ce-ţi păstrez.

(s) **Carol**

Bucureşti 7 Mai

Epitropia Spitalului Israelit-Iaşi

CONVOCARE

De oare ce Adunarea Generală ordinară fixată pentru ziua de 4 Mai a. c. nu s'a putut ţinea din cauza că nu s'a întrunit numărul de membri cerut de Statutele noastre, avem onoare a convoca pe toţi membri donatori şi cotizanţi la

Adunarea Generală Ordinară

care va avea loc

Duminică 11 Mai a. c. orele 3. p. m.

în localul şcoalei «Cultura» din str. Mîrzescu 24, la ordinea zilei fiind :

1. Darea de seamă şi bilanţul pe 1913—1914.
2. Votarea budgetului pe 1914—1915.
3. Diverse propuneri.

Aceasta fiind a doua convocare, adunarea se va ţine cu orice număr de membri cari ar fi prezenţi, conform art. 23 din statute.

Preşedinte, **Heiman Nelken.**

Secretar, *Leon Biber*

Iaşi, Mai 1914

Mulţumire Publica

Mă simt obligat a aduce mulţumiri d-lui Doctor Dulbergher care în urma băilor de lumină electrică ce mi-a administrat—o cură de 25 băi—m'a vindecat pe deplin de o bronşită cronică şi reumatism, pe lîngă care am avut şi o depresiune generală şi astă-zi graţie tratamentului d-lui doctor Dulbergher mă simt complect ameliorat.

I. Georgescu
Şef Depozit Regie Iaşi,
str. Păcurari 86

De Vînzare şi de Inchiriat
VILA „COSMA"
— DIN SLANICUL MOLDOVEI —

Cu 30 camere confortabil mobilate, instalaţie cu lumina electrică şi cu preţuri foarte reduse.

De la 1—25 lunie şi de la 15—30 August preţul camerelor se reduc la jumătate.

Pînă la 1 lunie angajamentele se fac la adresa d-lui Gh. T. Cosma, funcţionar la casieria Epitropiei Casei Sf. Spiridon sau Strada Săvescu No. 12 Iaşi, iar de la 1 lunie la Administraţia Vilei în Slănic.

Prăvălii De Inchiriat
de la Sft. Gheorghe sau Sft. Dumitru în str. Cuza-Vodă (foastă Golia) No. 42. A se adresa D-lui Cristolor.

Se caută *un cazan de fabricat rachiu, de ocazie.*
A se adresa la Tipografia H. Goldner,

RENUMITUL MAGAZIN DE MUZICA

„LA INGER"

IAŞI.— Strada Stefan cel Mare No. 4.—

Face cunoscut Onor. sale clientele, cît şi Onor. Public, că, cu ocazia Sft. Sărbători a mărit Magazinul său şi i-a sosit un **Mare transport de Gramofoane**, reputata marcă **Inger** precum şi **Parlofoane fără goarnă** începînd de la **Lei 35** pînă la **700.**

Asemenea a primit **25,000** plăci, începînd dela **2** pînă la **35** Lei bucata, cu **ultimele noutăţi** ca: **Dansuri, Opere** şi toate operetele noui, cîntate de artiştii trupei **„Grigoriu"**, precum şi **Plăci speciale** cîntate de celebri artişti ca **Carusso, Tita Rufo, Tamgua** etc.

Vast asortiment de **Instrumente muzicale, Maşini de cusut Biciclete, Arme de vânat, Revolvere, Case de bani, Ceasornice Pendule, Mobile de lemn şi fier** etc.

Vinde şi cu plata în rate.

JACQUES CALMANOVICI
Strada Mare No. 4

Filiala. — Paşcani str. Mare
Sucursala. — Codăeşti, Jud. Vaslui

KALODONT

PASTĂ DE DINŢI

de vânzare la: PARFUMERII, FARMACII, DROGUERII etc

F. A. SARG'S SOHN & Co., Viena-Berlin-Paris

Reprezentanţi: Sam. Löbl, Bucureşti.

25%!

ECONOMIE

PRIN INTREBUINŢAREA

Săpunului Popular

DIN FABRICA „STELLA" BUCUREŞTI

NEVRALGIILE

Hapurile Doctorului Moussette

ADVERATELE HAPURI MOUSSETTE ușurează și vindecă *Nevralgiile* cele mai grele de tămăduit, *Migrenele, Gastralgiile, Sciatica, Afecțiunile reumatismale acute și dureroase* cari nu resistă la nicăuri alte l'alte remedii.

ADVERATELE HAPURI MOUSSETTE trebue luate la mesă. În diua cea d'antâiă să se ia 3 hapuri: unul dimineață, unul la dejun, și unul la cina, séra. Dacă bolnavul n'a simțit vr'o ușurare, va lua 4 hapuri a doua zi: 2 dimineața, unul la dejun, și unul la cină, séra. Nu trebue să ia mai mult de cât 4 pe zi.

A se cere LES VÉRITABLES PILULES MOUSSETTE de CLIN & Cie, de PARIS, cari se pot găsi la toți Droghiștii și Farmaciștii.

9 ANI DE SUCCES 9

Cinematograful Pathé Frères

Sala Circului Sidoli

Reprezentaţii în fie-care seară la orele 9

Duminicele, Sâmbetele şi Serbătorile, câte

Două Matineuri, la 3 şi 5 ore

Pe ecranul nostru apar toţi corifeii marilor teatre din Paris, Berlin, Kopenhaga, Viena, Roma, Milano, etc. ca: Sarah Bernhardt, Jane Hading, Etiévant, Alexandre, Robinne, Wiehé, Psylander, Henny Porten, Asta Nielsen, Max Linder, Prince, etc, etc.

Dreptul de excluzivitate a tuturor filmelor Pathé e **concesionat** numai filialei din Iaşi (Circul Sidoli), asemenea ne **bucurăm de** privilegii de la cele mai mari case care editează filme **de lung** metraj.

CINEMATOGRAFELE PATHE FRÈRES

sunt răspândite pe întreaga suprafaţă a pământului. Ele sunt vizitate de pătura cultă, de întreaga elită şi de toate straturile sociale.

Cinematografele Pathé Frères distrează, dând în acelaş timp cultură şi educaţie.

Pe cei câţi-va metri de pânză se resfrânge vastitatea tuturor domeniilor activităţei omeneşti; această pânză întrupează pedagogia şi întreaga enciclopedie.

Filme de popularizare ştiinţifică.—Escursiuni prin cele mai pitoreşti regiuni din întregul univers.—Toate sporturile moderne.—Vulgarizarea idustriilor.—Manevrele armatelor pe uscat şi pe mare.—Invenţiile şi noile descoperiri.—Pathé-Journal şi Eclair Journal, ziarele însufleţite care ne arată în fie-care săptămână tot ce se întâmplă mai de seamă în lumea toată. etc. etc.

Comedii, scene hazlii, scene artistice de varieteu, redare cinematografică a scrierilor celebre, etc. etc.

TOTUL REDAT CLAR ŞI PERFECT

Stagiunea de iarnă în vasta Sală Sidoli, cea de vară în Grădina Traian, anume aranjată pentru reprezentaţii cinematografice.

„ANCORA"

(ANKER)

Societatea de asig. asupra vieţei şi de rente în Viena

Aprobată prin decretul Ministerului de Interne şi No. 10141 din 1 Decembrie 1858.

Concesionată pentru Romania prin înaltul decret domnesc No. 1934 din 19 Decembrie 1869.

Fonduri de garanţii la 31 Decembrie 1912 Lei 215 Milioane

Rezerve de premii şi de fond. asociaţilor Lei 190 Milioane

Asigurări lichidate „ 478 „

Situaţia asigurărilor la 31 Dec. 1912 Lei 632 Milioane

Cauţiunile depuse la Casa de depuneri din Bucureşti, pentru asiguraţii din România Lei 7,781,500

Avantagii deosebite ce societatea „Ancora" (Anker) acordă asiguraţilor săi:

Inatacabilitatea poliţiei.
Prelungirea automatică.
Reducţiunea asigurărei.
Drept de imprumut.
Poliţa universală.
Plata imediată a capitalului asigurat.
Preţ mare de rescumpărare.
Schimbarea ocupaţiunei fără importanţa etc.

Societatea „Ancora" încheie:

Asigurări pe caz de viaţă şi deces în combinaţiune cu scutirea de plata premiilor în caz de invaliditate şi oferirea unei rente de 10 la sută din suma asigurată, precum şi riscul de război contra plăţei unei taxă unică de evidentă de 2 la mie din suma asigurată.

Asemenea toate celelalte combinaţiuni moderne—cu şi fără examen medical.

Direcţiunea pentru România
BUCUREŞTI
Agentul general pentru Iaşi,

IOSEPH POPPER

Str. I. C. BRATIANU No. 166
(fostă strada de Sus)

SALI PORJES

Vechea şi renumita Magazie de

MODE ŞI CONFECŢIUNI

PENTRU DAME

aduce la cunoştinţa Onor. sale clientele şi a Onor. Public, că s'a mutat şi este aranjat în **PIAŢA UNIREI**, *vis-a-vis de Hotel Trajan, casa fost „Banca Moldova", unde e înfiinţat şi un atelier pentru Confecţiuni.*

Sanatorul Dr. Tzaicu

IAŞI, str. ZMEU No. 3

Chirurgie. Complect şi perfect instalat din punct de vedere chirurgical. Săli speciale pentru operaţiile septice şi aseptice. Sală de sterilizări cu aparatele cele mai noi. Instrumentar ireprojabil. Se practică ori ce intervenţii.

Secţiunea de Chirurgie ortopedică prevăzută cu o instalaţie specială de **Mecanoterapie.** Se aplică aparate ghipsate, bandaje, se face gimnastică ortopedică, redresări, extensiuni etc. Se tratează: deviaţiile coloanei vertebrale, Mal de Pott, coxalgii, fracturile, luxaţiile, gonitele, ankilozele etc. etc.

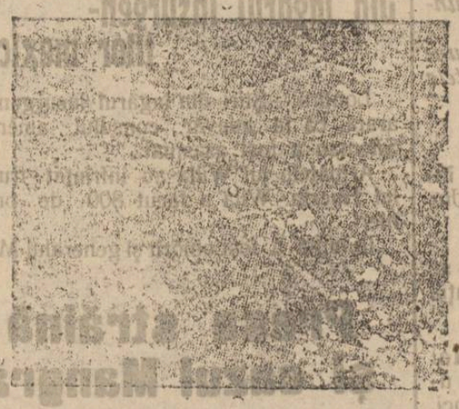

Fazori. Sală specială. Moasă diplomată în permanenţă.

Medicină. Se primesc toate bolnavii. Se tratează bronşite cronice, emfizemul pulmonar, scleroza pulmonară, aderenţile pleurale cu aparate de gimnastică respiratorie.

Boli ginecologice. *Electroterapie*, curenţi electrici băi electrice, masaje vibratii electrice, epilaţie electrică. *Hidroterapie.*

Se tratează *sifilisul* prin noile metode: *injecţii Ehrlich* (606) sau preparate de indicaţii. Se execută toate *regimurile.* Se fac *analize* de sânge; sero-reacţiunea Wassermann. Se primesc în pensiune convalescenţi şi infirmi.

Pacientii şi bolnavii locuesc în sanatoriu. Ingrijire serioasă şi [illegible] Preţurile adaptate la toate straturile sociale, [illegible] între 1—3 p. m. Prospecte la cerere. Telef. 52.

PHOSPHATINA FALIÈRES

Cel mai bun aliment al copiilor

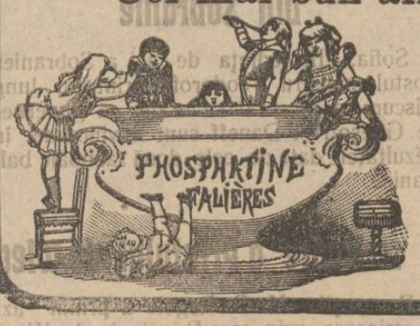

Recomandat de la vârsta de 7–8 luni, în momentul intercărei şi în timpul creşterei. — Ajută dentiţiunei şi formărei oaselor. — Previne sau opreşte diareea aşa de frequentă în timpul căldurilor.

Folositoare tuturor stomacurilor delicate, bătrânilor, convalescenţilor.

PHOSPHATINA FALIÈRES este inimitabilă.

DEPOSIT GENERAL:
6, Rue de la Tacherie, PARIS *şi pretutindeni.*

Tipografia H. Goldner, strada Gheorghe No. 17 Mirzesca—Telefon No. 36.

5 BANI

ABONAMENTE

Un an . . 20 lei
6 luni . 10 lei

OPINIA

ZIAR CONSERVATOR-DEMOCRAT

ANUNŢURI

Un rând pag. III, 50 b.
» » » IV, 40 »

5 BANI

Administraţia: Tipografia H. Goldner, Iaşi. — TELEFON No. 36 —

Sub direcţiunea unui Comitet

Anul XI—No. 2173 Sîmbătă 10 Mai 1914

Partidul conservator-democrat din Iaşi, la alegerile pentru Camerile de revizuire, va susţine următoarele candidaturi revizioniste:

COL. I CAMERA

Gh. Gh. MARZESCU, *fost deputat, primarul oraşului.*
At. At. GHEORGHIU, *fost deputat, avocat*
Gr. DIMITRESCU, *fost deputat, prof. universitar*
N. CANANAU, *fost prefect, fost deputat*

COL. II CAMERA

M. C. CANTACUZINO, *fost senator, fost primar, prof. universitar*
Th. VASILIU, *fost deputat, profesor*
XENOFON L. ERACLIDE, *fost deputat, avocat*
Dr. N. A. RACOVITZA, *farmacist, proprietar, mare industriaş*
Gr. Gr. IAMANDI, *fost deputat, mare proprietar*
CONST, STERE, *fost deputat, rectorul Universităţei*

COL. III CAMERĂ

M. CARP, *fost deputat, profesor*

COL. I SENAT

C. B. PENNESCU, *fost primar, fost deputat şi senator*
Al. Al. BADAREU, *fost ministru*

COL. II SENAT

Dr. N. MANICATIDE, *epitrop, prof. universitar*
IOAN BOTEZ, *fost deputat şi senator, profesor*
PETRE MISSIR, *prof. universitar, fost senator şi deputat*

Să mergem la vot

S'a pus de mai multe ori chestiunea, atît la noi cît şi în alte ţări, dacă n'ar fi bine să se declare votul obligator.

Motivul: indiferenţa alegătorilor, cari nu vor să se prezinte la urne, încît alesul obţine un număr infim de voturi.

Să fie aşa? Pentru cine a observat cum se petrec lucrurile în această materie, începînd de cîţi-va ani încoace şi pentru a preciza mai bine, de la alegerile făcute de guvernul conservator în 1911, pare că chestiunea n'ar mai merita atîta atenţiune.

In adevăr, de cînd trei partide de guvernămînt îşi dispută dreptul de a fi la cîrma ţării, de atunci şi numărul votanţilor a crescut.

La Iaşi, de exemplu, la colegiile I de Cameră, I şi II de Senat, dacă lipsesc cîte 50 ori 60 alegători din aproape 600. La colegiul al doilea de Cameră cu aproape 3000 alegători, dacă lipsesc 200—300 maximum!

Şi această progresiune în sporul votanţilor se datoreşte pe deoparte conştiinţei mult mai trezite astăzi a alegătorului, iar pe de alta încălzirei produsă de lupta dintre partide.

In adevăr, acestea fac apel la toţi acei cu simpatii pentru fiecare din ele, apel prin întruniri. presă, prin comunicări de program, prin îndemnuri tipărite şi trimise acasă la fiecare alegător. Rezultatul l'am putut constata cu toţii: numărul mare de votanţi. Alegătorul arată în chipul acesta că e conştient de chemarea lui.

Astăzi însă bătălia electorală se dă în jurul unor principii, rezumate în revizuirea Constituţiunei. Este vorba de a se aşeza pe alte temelii întocmirea noastră politică şi economică, e vorba de a da o nouă faţă întregului nostru edificiu social, şi de aceasta trebue să fie pătrunşi alegătorii.

Partizanii menţinerii actualei ordine de lucruri vor sta faţă în faţă cu cei cari înţeleg că a sosit vremea să se vadă că aşa nu mai merge. Şi astfel avem credinţa nu numai că vor veni mulţi alegători la vot, dar că marea majoritate va contribui prin votul ei de a se da satisfacţie legitimilor aspiraţiuni ale ţărei, şi că alegătorii vor da votul lor în favoarea revizioniştilor. Se va face acest mod şi mai mult dovada că nu e necesar ca votul să fie declarat obligatoriu.

Aceste alegeri pe lîngă împrejurarea că vor fi libere, după cum ni se promite, şi avem toată nădejdea că aşa vor fi, *vor merita şi numele că au fost cele mai conştiente din cîte s'au efectuat pînă în aceste zile.*

De altfel partidele politice, cari declară că s'au înţăles ca *revizuirea să se facă* se prezintă alegătorilor că un număr de personalităţi convinse, şi cari vor şti să inspire şi altora convingerea ce au, despre utilitatea reformelor în senzul vederilor partidului din care fac parte.

Avem convingerea că numărul mare de voturi ce se vor da pentru cei ce voesc revizuirea pactului nostru fundamental, va fi şi o îndrumare *pentru o strînsă legătură între cei ce astăzi au dreptul de vot şi între acei ce vor avea mîine.*

Şi va fi cine şi demn să se arăte astfel că conştiinţa pentru nedreptatea ce s'a făcut până acum acestor din urmă, e împărtăşită de intelectuali, de mari ori mici proprietari, ca şi de meseriaşi.

Cimentarea acestei legături de la care ţara nu va trage de cît foloase între oraşe şi sate se va face cu ocaziunea acestor alegeri.

Să mergem dar cu toţii la vot.

NOTA ZILEI

Asigurare.

Nu este lipsită de interes următoarea relaţie a unor ziare:

«In apropiere de Chicago s'au descoperit următoarele groaznice fapte:

Femeia Bell-Guness în fie-care an se căsătorea cu cîte un bărbat pe care avea grija să'l asigure la diferite societăţi. După un an soţul dispărea ca prin farmec şi femeia încasa banii. Aşa a făcut cu 11 bărbaţi.

In ultimul timp, ivindu-se oare-cari bănueli, femeia a dat foc fermei şi apoi a dispărut.

Că a dat foc, dă de bănuit că făcuse şi o asigurare pentru caz de incendiu.

Dar, ori-cum, această eroină a sufragetismului modern şi american este interesantă,—măcar că a fost mai mult... interesată.

Invăţămîntul e simplu: nu lăsaţi să vă... asigure femeile, căci numai siguranţă nu, mai aveţi de viaţă în acest caz!

Mici Polemici

D. A. C. Cuza candidează la Brăila pentru Senat.

Vorba ăluia: a nemerit orbul Brăila.

*

O artistă din Craiova angajată la teatrul national din Iaşi nu se mai prezintă la post.

Adică, dacă se conduce teatrul din Fălticeni, de ce n'ar putea să colabore artista rămînînd la Craiova?

*

Toţi membrii societăţii scriitorilor din Bucureşti au circulaţia liberă pe C. F. R. clasa I.

Eminescu şi Caragiale au călătorit cu plată, adeseori, în clasa III-a pe cînd nu exista, profesia de scriitor!

*

Doctorii cei mai mulţi candidează pe listele greceniste.

...Şi totuşi acolo căderile vor fi mai mortale ca ori unde.

*

D. Al. Stroja a fost scutit de contribuţia la fondul electoral.

...A îmbogăţit clubul de vis-a-vis cu abonamentele crişmăreşti, cît a fost prefect de poliţie.

*

Celebrul Protopopescu-Pake candidează la un mandat de deputat.

...După cîte „mandate" a înghiţit la primăria Capitalei...

Scumpirea traiului

Scumpirea traiului e o problemă cumplit de grea şi de complexă. E cu neputinţă s'o dezlege cineva în mulţime. Orice am face, traiul se va scumpi mereu. Va trebui fiecare individual să se resemneze, renunţînd la o mulţime de alte trebuinţi sufleteşti şi fizice, căci altfel nu va putea ţine cu succes cumpăna între cîştig şi cheltueli. Va trebui adică să întrebuinţeze venitul numai la absolut strictul necesar şi încă şi acesta dobîndit cu preţuri mai mici. Nu trebue chiar pentru hrană de cheltuit pentru obecte, asupra cărora alunecă ochiul şi-ţi cere simţul gustului, dacă costă scump.

Dar în afară de această luptă pe care individul trebue s'o ducă cu sine pentru a ţine cumpănă între venituri şi cheltueli, mai e o problemă pe care voesc s'o dezbat, cînd e vorba de scumpirea traiului. E o problemă cu desăvîrşire concretă şi care se reduce la constatarea că fiscul — respectiv statul — grăbeşte şi măreşte scumpirea traiului.

Un caz concret e exemplul chiriilor. Se ştie că chiriile au ajuns peste măsură de mari. In toate oraşele chiriile au ajuns la preţuri nemaipomenite. Am căutat să cercetez problema scumpirii chiriilor în legătură cu fiscul.

Iată în adevăr un imobil, care avea chirie acum zece ani, lei 1200, iar astăzi a ajuns 2400.

Am întrebat cum s'a ajuns la acest preţ enorm drept chirie pentru imobilul său. Mi-a spus că fiscul, prin agenţii şi comisiunea de recensămînt, i-a ridicat dările atît la stat, judeţ cît şi comună. Dările i s'au urcat cu cel puţin 150 lei la întâiul recensămînt. El ca proprietar nu putea plăti 150 lei dări mai mult, ci a crezut să le scoată din chirie. Aşa că din 1200 a ajuns chiria la 1500 lei anual la întâiul recensămînt. Cînd s'a făcut al doilea, s'au urcat dările respectiv pentru această chirie. Căci este ştiut că fiscul impune la dări potrivit contractului de închiriere, care prevăzînd o chirie de 1500 lei, a trebuit să se mai crească dările. Proprietarul văzîndu-se sporit în dări încă cu 150 lei — căci la atîta s'a mai sporit toalul dărilor la stat, judeţ, comună, etc. —, a urcat şi el chiria din nou cu 500 lei, făcînd-o 2000 lei anual din 1500, cum era.

Cînd a vent alt recensămînt, conform noului contract de închiriere s'au urcat dările încă cu 150 lei anual. Proprietarul nici el nu s'a lasat mai pre jos, căci, sporit în dări a zis că această plată către stat trebue s'o încaseze de la chiriaş şi de aceia a urcat chiria la 2400 anual. Iată istoricu urcărei chiriei la 2400, de la 1200 cît era acum zece ani.

Fireşte nu vom fi noi cari să credem că această urcare făcută de proprietar s'ar datori numai esclusiv sporirei dărilor pe care le plăteşte proprietarul. Sunt şi alte multe cauze. De sigur proprietarul cînd face reparaţii, cheltueşte mai mult, căci materialul cumpărat azi e mai scump şi lucrătorii costă mai mult azi de cît altă dată.

Repet sunt multe cauze cărora se datoreşte faptul urcării chiriei de către proprietar. Dar între aceste cauze, cine poate tăgădui că nu este şi fiscul prin urcarea dărilor necontenit? Evident că nimenea.

Dacă e aşa, atunci trebue de pus un frîu acestui factor ajutător în creşterea chiriilor.

Sunt destui alţi factori, cari silesc pe proprietar să-şi urce chiria, şi n'ar mai fi nevoe ca şi statul să ajute la această sporire de chirie.

Valeriu Hulubei

Directiva noastră va triumfa!

Excelentul nostru confrate «La Roumanie, vorbind în primul său articol de astă-zi, despre atacurile pe care presa conservatoare le îndreaptă împotriva noastră, din cauza cartelului electoral încheiat cu partidul liberal-naţional, afirmă convingerea adîncă că şi de astă dată directiva cuminte a partidului conservator - democrat va triumfa şi încheie ast-fel.

Si la urma urmei partidele nu există pentru ele, ci pentru ţară. Puterea partidelor stă în inteligenţa direcţiunei lor, în curajul cu care buna direcţiune e urmată şi în serviciile ce le aduc ţărei.

Partidul conservator-democrat, căruia se datoreşte 1913 — pentru că acest partid mai ales a fost acuzat de a se fi opus la ori-ce mobilizare înainte de luna lunie 1913 şi mulţumită acestei opoziţii s'au culeş avantagiile din vara 1913,—acest partid a dat deja dovada definitivă şi a inteligenţei direcţiunei sale şi a curajului cu care ea a fost urmată şi a serviciilor aduse ţărei.

Şi cînd în Camerele de revizuire, partidul conservator va sfîrşi prin a accepta de a lua contact cu privire la revizuire; cînd se va declara partizan al expropierei, care este negreşit o mare reformă; cînd pe seama reformei electorale va căuta să stabilească înţelegeri,—înţelegeri ce vor fi mai puţin ușoare, cum ar fi fost dacă încă din toamna trecută partidul conservator s'ar fi pus pe acelaş teren cu noi,—atunci partidul conservator democrat va fi repurtat un al doilea triumf El va fi dovedit că a desfăşurat, în chestiunea internă, aceleaşi calităţi ca şi în chestiunea externă: inteligenţa în direcţiune, curajul în urmarea acestei direcţiuni şi serviciile aduse ţărei.

Actualităţi

VOTUL PLURAL

Sub acest titlu scrie «Noua Revistă Romînă» rezumînd un studiu străin:

Fiind vorba şi la noi de introducerea votului plural aşa cum se practică în Belgia, redăm pentru orientarea opiniunei publice, în traducere, principalele articole privitoare la el, din Codul electoral Belgian.

Adăogăm că votul plural s'a introdus în Belgia cu ocazia revizuirei Constituţiunei din anul 1893 şi este produsul unui acord între partide. După ce parlamentul begian respinsese tot felul de propuneri privitoare la organizarea sufragiului universal, a primit, în urma unui acord între şefii de partide şi după o discuţie sumară, propunerea votului plural datorită lui Nyssens, deputat din Louvain.

Iată cum s'a legiferat votul plural în Codul electoral Belgian:

Art. 1.—Pentru a fi alegător în genere, se cere: a) a fi Belgian din naştere sau a avea marea naturalizare; b) a fi în vîrstă de 25 ani împliniţi pentre Camera deputaţilor şi de 30 ani împliniţi pentru Senat; c) a fi domiciliat în aceiaşi comună cel puţin un an.

Art. 2.—Calitatea de alegător se constată prin inscripţia pe listele electorale.

Aceste liste determină numărul de voturi atribuite fie-cărui alegător, după regulele următoare:

Art. 3—Un vot este atribuit fie-cărui cetăţean care împlineşte condiţiunile fixate prin Art. 1, şi care nu se găseşte într'unul din cazurile de excludere prevăzute de prezenta lege.

Art. 4—Un vot suplimentar este atribuit alegătorului care are vîrsta de 35 ani împliniţi, însurat sau avînd, în caz de este văduv descendenţa legitimă, şi care plăteşte către Stat o contribuţie personală de cel puţin cinci lei pe valoarea locaţiunei, sau care este scutit anume prin lege din cauza profesiunei sale în conformitate cu... (diferitele legi belgiene privitoare la lucrători).

Art. 5.—Un vot suplimentar este atribuit alegătorului proprietar, sau de imobile avînd un venit cadastral de 48 lei cel puţin, sau o inscripţie în «cartea mare» a datoriei publice, sau al unui libret al Casei de economie constatînd o rentă de cel puţin 100 lei.

(Aceste proprietăţi trebuesc constatate cu un an şi doi în ainte de atribuirea votului suplimentar. Pentru inscripţiune şi posedarea libretului se mai cere să nu fie poprire validată).

Alegătorul care este în acelaş timp proprietar de imobile, cu un venit cadastral de 48 lei, de inscripţie şi de libret cu 100 fr. rentă, nu are dreptul, pe baza dublei sau triplei sale proprietăţi, decît la un vot suplimentar.

Art. 6. Două voturi suplimentare sunt atribuite alegătorului care se găseşte într'unul din cazurile următoare:

A) Să fie posesorul unei diplome, titlu sau certificat enumerat la art. 17. (Diplomele şi certificatele universitare conform legei...; diplomele de profesor candidat la învăţămîntul secundar: diplomele de absolvire a unei şcoale secundare etc. etc).

B) Să se găsească, sau să se fi găsit într'o funcţiune publică: să ocupe sau să fi ocupat o poziţiune sau profesiune enumărată la art. 19 (sunt enumerate toate funcţiunile şi profesiunile cari se pot exercita de oameni cu capacitate şi credit).

Art. 7. Alegătorul poate să cumuleze votul suplimentar dat de art. 4 (însurat şi cu copii) cu cel dat de art. 5 (proprietatea).

Nimeni nu poate cumula mai mult de trei voturi.

Insemnări pe evantaiu

— Legendele —

Inchipuiţi-vă o îngrămădire de nori subţiri, mlădioşi, ce se desfăşoară pe zarea albastră a depărtării. Nuanţe abia ghicite se amestecă cu resfringeri puternice de soare, guri de umbră se modelează ca sub degetele măestre ale unui sculptor capricios—şi fragmente de monştrii, arătări diafane şi apariţiuni de vis, nasc pe rînd din vălmăşagul de nori. Faceţi apoi să se mişte în pasta acea aeriană, un popor de siluete colorate, printr'un decor de for, de lanţuri de munţi şi acoperişuri dinţate:—veţi avea atunci o imagine simbolică a sufletului legendar al Japoniei.

Nu cred că se găseşte alt popor, care să se depărteze mai mult de asprimea realităţii ca japonezii. Imaginaţia lor par că tot ce-i materie şi ţesă din aburii vieţii spirituale o lume nepipăibilă, pe care o fac să se mişte, să lucreze, să mîngîie, să pedepsească,—să distrugă ca să clădească iar şi să'nfioare cu senzaţii rare.

Curente tainice aleargă să dea viaţă unei stînci voci de fecioare vibrează în pletele salciei plîngătoare, fantome iubite vin să-ţi vorbească,—din orice colţ izvoraşte un abur omenesc;—în turme rătăcesc suflete chinuite de dor, şi în noaptea unui păcat, groaznice capete de flămînziţi joacă în aşteptarea cărnii tale....

Pe nesimţite te simţi sburînd prin feeria grădinei, ori îţi tărăşti blestemul de dragon; te schimbi în tulpină vibrătoare de bambus sau într'un obiect gingaş, după cum e sufletul care locueşte în tine. Iţi priveşti în oglindă frumuseţea şi voind să-ţi netezeşti obrăjii rozi, deodată afli cu groază că chipul tău n'are nici ochi, nici nas, nici buze,—e neted ca bila.

Te gîndeşti la iubita moartă de 15 ani şi lacrimi fierbinţi îţi brăzdează faţa,—cînd iată că o vezi venind spre tine zîmbitoare, aceiaşi ca şi înainte renăscută într'un corp nou...

...Fie-care gest, fie-care gînd, fie-care faptă,—toată viaţa lor pămîntească, e legată de firele nevăzute ale supranaturalului ale minunei.—Greşesc dacă scriu ast fel. Supranaturalul nu e o minune pentru dînşii. El e în sîngele şi'n sufletul lor.

Puteri ascunse lucrează în preajma lor mii, zeci de mii, nenumăraţi zei stăpînesc lumea şi voinţa lor.

Şi totuşi fatalismul,—această supunere şi nepăsare oarbă,—n'a încătuşat poporul.

O mare putere de viaţă dospeşte sub uşoara înfăţişare stoică. Voinţa lor, robită zeilor, săvîrşeşte acele minuni realiste,

ULTIME INFORMAŢII

x SCANDALAGII PE LUCRU.— La întrunirea convocată pentru aseară la şcoala Trei-Erarhi de către candidaţii revizionişti, s'au produs cîteva incidente, provocate de zişii studenţi naţionalişti.

Intr'adevăr, în cursul cuvîntărilor, oratorii au arătat postura ridicolă în care s'a pus d. A. C. Cuza, care a avut lamentabila atitudine cunoscută în parlament. In special s'a zeflemisit atitudinea zisului care, la prima cetire a vorbit contra şi a votat pentru iar la a treia cetire a vorbit pentru şi a votat contra.

Cîţiva studenţi au întrerupt mereu şi atuncea d. Stere, pentru a învedera valoarea întrerupătorilor, a dat cuvântul unui student, d. Munteanu, care însă n'a reuşit de cît să se facă tot atît de ridicol ca şi şeful său.

La sfîrşitul întrunirei acestia au căutat însă, să provoace scandal—ceea ce le-a succes foarte puţini.

Evident, lucrul e regretabil. La Iaşi, cel puţin pînă în prezent, nu s'a ştiut de întruniri publice, provocate de partide de guvernămînt, turburate de agenţi, ori a cui vor fi ei.

Se caută acum a se introduce şi acest sistem detestabil. Oamenii cu răspundere au datoria de a împiedica din timp acest lucru —precum şi acea de a pune capăt tuturor tentativelor de scandal.

Şi suntem la largul nostru cînd cerem acest lucru—căci nici odată n'am alimentat astfel de procedeuri.

Unui vajnic antisemit, alegător în colegiul I de Cameră, d-nii D. A. Greceanu şi inginer Miclescu i-au ţinut acest limbaj :

— „Avem motive să credem că se va încerca în Constituantă să se rezolve, pe cale piezişă, şi chestia evreiască. Din acest punct de vedere trebue să ne votezi, căci ştii că pentru nimica în lume n'am admite înpămîntenirea evreilor".

Dacă nu chiar în aceiaş zi dar desigur în ajun, aceiaşi domni Greceanu şi Miclescu au făcut o lungă vizită, de mai bine de jumăiate oră, d-lui Albert Daniel.

Nu-i aşa că se potriveşte?

Din Constanţa, înapoindu-se în patrie, d. Djelaleddin, Arif Bey, conducătorul studenţilor otomani, a trimis d-lui Gh. Gh. Mărzescu, primarul oraşului următoarea telegramă :

«Ne vom reaminti în totdeauna de minunata primire ce brava şi studioasa studenţime din Iaşi, alături de întreaga populaţie a binevoit să ne rezerve.

Vă mulţumim din inimă! Vă mulţumim din toată inima! Să trăiască toţi ieşenii!

Djelaleddin Arif Bey.

Domnii alegători ai colegiului II Senat, membrii ai clubului conservator-democrat sunt convocaţi în şedinţă pentru Duminică 11 Mai, ora 5 d. a., la ordinea zilei fiind chestiuni importante şi urgente relative la campania electorală.

Revărsarea Prutului.—*Din comuna Hermeziu se semnalează că apele Prutului au revarsat cu o violenţă teribilă. Sămănăturile, imaşurile şi fînaţele locuitorilor şi în parte ale proprietarilor sunt cu desăvîrşire inundate.*

Prin multe locuri apa trece şi peste şoseaua comunală aşa în cît s'a întrerupt comunicaţia cu satul Vladomira.

In timpul nopţii, apa a început a pătrunde în grădinile şi ogrăzile locuitorilor, ameninţînd a pătrunde prin case.

Oamenii s'au părăsit locuinţele şi au dus vitele pe locuri înalte.

*

Jijia şi Prutul au inundat islazul comunal din satul Izvoarele-Epureni.

Păşunele şi fînaţele de pe şes sunt sub apă începînd de la Larga pînă la Sculeni. Numeroase vite au fost înecate. Apele continuă a înainta cu furie, ameninţînd cu un adevărat dezastru.

Teritoriul comunei Costuleni a început a fi inundat. Satul Măcăreşti este în pericol de a fi înecat de apele care cresc necontenit cu o furie de nedescris.

*

Apele Prutului şi Jijiei au inundat complet imaşurile moşiilor Ţiganaşi, Cîrniceni şi Probota. Din fericire pînă acum nu sunt victime omeneşti.

Aseară au plecat în Capitală mai mulţi profesori şi o delegaţie de studenţi pentru a asista la înaugurarea noilor construcţii de la Fundaţia Carol.

Se afirmă că la întrunirea de deseară de la Nicolina, convocată de candidaţii revizionişti, vor participa un şi mai mare număr de studenţi, care sunt şi mai porniţi pe scandal.

Cei în măsură de a şti afirmă că provocatorii lucrează sub imbodul direct al d-lui Dim. A. Greceanu.

Din cauza serbătorei de mîine 10 Mai, „Opinia" nu va apărea de cît luni la orele obicinuite.

Ministerul de Instrucţie a interzis fostului suplinitor la şcolile rurale din jud. Iaşi. N. Corăescu, de a mai funcţiona în învăţămînt.

Aceasta, din cauza gravelor abateri de care s'a făcută vinovat.

Regulamentul internatelor liceelor şi şcolilor secundare de fete a suferit o modificare a art. 26 în senzul următor :

Elevii solvenţi din liceul internat din localitate vor plăti o taxă de 1000 lei pe an.

Maeştrii şi maestrele de gimnastică s'au întrunit aseară la liceul naţional şi au luat cunoştinţă de procesul-verbal alcătuit de directorii şcolilor secundare cu privire la serbarea de zece Mai.

Duminică 11 Mai ora 4 p. m. în Aula Universităţeii d-l Donar Munteanu procuror va face o conferinţă publică, sub auspiciile Cercului Analelor şi va vorbi despre Apologia Idealului. Intrarea liberă.

Absolvenţii şcoalelor de picheri din Iaşi cari doresc să aibă certificatul de absolvire, pot adresa ministerului de lucrări publice cererile lor însoţite de o coală timbrată pentru a li se elibera certificatele.

D. P. Fîntînaru, prefectul judeţului, va pleca în inspecţiune spre a se convinge de executarea rapidă a măsurilor de apărare în contra inundaţilor.

In seara de 14 Mai, societatea de ajutor reciproc «Moldova» va da în sala Teatrului Pastia o serată dansantă.

Judecare.—Curtea cu juraţi a cercetat astă-zi procesul privitor la acuzatul N. Gh. Ciornei, acuzat de lovire cauzatoare de moarte. Inculpatul a fost condemnat la 2 luni Inchisoare corecţională.

— Curtea de apel s. II pronunţînd sentinţa în procesul dintre d. Ioan Draganovici cu d-na Eliza Borănescu, a menţinut vînzarea făcută de d. I. Draganovici a moşiei Siliscani-Nastase şi Cismăneşti din jud. Botoşani, respingîndu-se acţiunea pentru anularea contractului de vînzare.

— Aceiaş curte a respins apelul făcut de d-na Emma Poltzgelt contra sentinţei Trib. Tutova, admiţînd în parte apelul făcut de d. Director al Casei de Scompt şi Imprumut din Iaşi, obligînd numita casă de a plăti soţilor Pöltgelt 500 lei pentru daune şi 300 lei cheltueli de judecată din prima instanţă, compensîndu-se cu surplusul de cheltueli de judecată la care au fost obligaţi de Tribunal cu cheltuelile făcute cu ocazia acestui apel.

— In faţa d-lui prim-preşedinte a curţei oe apel a depus jurămîntul d. Liteanu numit copist la s. II a Curţei de Apel în locul d-lui Zaicowschi trecut la portărei.

Ziarul OPINIA se găseşte de vînzare, la toate trenurile, la restaurantele gărilor Vaslui şi Crasna.

PUBLICAŢIUNE

Se deschide un concurs pentru cel mai bun proect de plan şi deviz al Palatului Primei Societăţi de Economie din Iaşi.

Palatul se va construi pe terenul situat în Iaşi strada Palat No. 1 şi 3 colţ cu strada Ştefan cel Mare.

Proiectele cuprinzînd planurile şi devizele nu vor fi semnate ci vor purta un «motto» iar numele autorului se va trimite odată cu proectul într'un plic inchis pe care se va indica «motto».

Se vor decerne două premii, unul de 3000 lei şi al doilea de 1000 lei celor mai bune proecte prezentate.

Juriul examinator se va compune din un arhitect şi un inginer numiţi de Societate şi din Administraţia Societăţei, care se vor întruni în ziua de Duminică 15 Iunie 1914 la orele 10 dimineaţa la sediul Societăţei.

Cele două proecte premiate vor deveni proprietatea Primei Societăţi de Economie, iar persoana care va cbţine premiul întăi va fi de drept însărcinată cu dirijarea lucrărilor şi executarea planurilor de datail.

Pe lîngă plan se va trimite şi oferta privitoare la onorarul pentru conducerea lucrărilor.

Persoana a cărei plan va fi admis este obligată a introduce toate modificările ulterioare ce se vor cere de juriul examinator.

Termenul de prezentarea proectelor va fi pînă Sîmbătă 14 Iunie 1914 orele 6 sara şi ele se vor adresa Preşedintelui Primei Societăţi de Economie din Iaşi.

Planul terenului precum şi programul distribuirei sălilor, biurourilor şi celorlalte încăperi se pot găsi în ori ce zi de lucru la biuroul Societăţei.

Comitetul de Administraţie.

Serviciul telegrafic şi telefonic al „Opiniei"

Situaţia în Albania

Reîmbarcarea trupelor austro-italiene

Roma.—Ziarul «Tribuna» publică un interview cu Essad- Paşa. El a declarat că a servit cu lealitate pe principe şi n'a voit de cît binele patriei sale. N'a avut nici cînd vre-o înţelegere cu Turcia.

*

Agenţia Stefani decară că ştirea unui ziar englez cum că Essad Paşa ar fi deportat în Tripoli este absolut falşă.

*

Neapole.—Essad Paşa a sosit astăseară din Brindisi cu soţia.

*

Durazzo.—Noaptea a fost absolut liniştită. Populaţiunea se menţine potolită.

Ministrul Italiei a cerut principelui să autorize reîmbarcarea marinarilor austro italieni. E probabil că contingentele se vor reîmbarca astă seară.

Azi fiind aniversarea principesei Albaniei, vasele ancorate în port au fost pavoazate.

Din Sobrania bulgară

— Atacurile d-lui Ghenadieff in contra fostului cabinet Ghesoff —

Sofia.—Sobrania.—D. Ghenadieff a criticat cu asprime insuficienta pregătire atît militară cît şi politică a răsboiului contra Turciei. A blamat încheerea tratatelor sîrbo-bulgar şi greco-bulgar care conţineau germenii unor discordii fatale. A criticat orbirea d-lui Gheşoff şi a prietenilor săi care aveau o incredere absolută în lealitatea sîrbilor şi grecilor atunci cînd ei voiau numai să facă să se tărăgăneze răsboiul spre a imobiliza armata bulgară în Tracia.

Singura garanţie contra perfidiei aliaţilor era încheerea urgentă a păcei cu Turcia. Guvernul Gheşof a scapat acea ocazie şi a lasat ca situaţia să se înrăutăţească tot mai mult, aşa că o catastrofă trebuia să urmeze,

Oratorul, înarmat cu documente, atacă vehement pe fostul guvern Gheşof arătînd că nici nu a luat în seamă sfaturile bune date de Rusia nerespectînd interesele ei, că a răspins avansurile făcute de Turcia în două rînduri, inca din Decembrie, oferind să cedeze Adrianopole contra angajamentului Bulgariei de a nu sprijini revendicările Greciei asupra insulelor.

Populaţia din Dobrogea şi administraţia romînească

Sofia.—Agenţia Bulgară declară falşă şi în întregime născocită ştirea din Sofia publicată de ziarul „Le Temps" spunînd că reprezentanţii Marilor Puteri au refuzat să primească o delegaţiune de preoţi bulgari din Dobrogea, veniţi după instigaţiunea guvernului bulgar, să se plîngă de răul tratament, suferit de bulgari din partea autorităţilor romîneşti.

Intreaga ştire e o născocire, Nici un astfel de demers n'a fost făcut pe lîngă vre-o legaţiune străină.

Sinistra crima într'un tren

Roma.— Giornale d'Italia află din Arezzo că la sosirea trenului din Florenţa s'a descoperit într'un compartiment de clasa II-a o doamnă de vre-o 60 ani rănită mortal de un foc de revolver.

Din hîrtiile aflate asupra ei rezultă că e americană şi se numeşte d-na Flaville.

S'a incercat a se lua rănitei un interogator, dar nu poate răspunde decît prin monosilabe. Ar rezulta din cele înţelese că ar fi fost asasinată de un tînăr care se afla în acelaş compartiment cu dînsa şi care ar fi jefuito. Totuşi s'a găsit asupra d-nei Flaville un cec de 260 livre sterline şi bilete de bancă americane şi italiene.

Autorităţile fac demersuri active. Starea rînitei este disperată.

Starea lui Frantz Iosef

Viena.—Buletinul de seară—Starea generală şi locală neschimbată. Ieri împaratul a început să facă plimbări în mica galerie, geamurile fiind deschise.

Astăzi s'a plimbat aproape o oră.

Firul special telefonic deranjîndu-se, n'am putut azi convorbi cu corespondenţii noştri din Capitală.

Epitropia Bisericei Armene

Publicaţie

Se aduce la cunoştinţa d-lor Antreprenori de lucrări, că se va ţine licitaţie, cu oferte închise, în ziua de 26 Mai cr. la orele 11 a. m. pentru darea în antrepriză a reparaţiunilor de întreţinere a bisericei Armene din localitate.

Condiţiunile şi devizurile se pot vedea în fie-care zi, de la 2—4 p. m în cancelaria Administraţiei strada Armeană.

Sport

Pentru amatori de excursiuni cu automobilul

Se aduce la cunoştinţa publicului că taximetrele de piaţă proprietate ale **Auto garajului O. Cuba Agenţia Leonida & Co.** *sunt numai acele ce staţionează în piaţa* **din faţa grădinei Bragadiru,** *ambele sunt de culoare gris şi poartă pentru moment No. 18 şi 11. Toate celelalte taximetre ce sunt pe piaţă nu sunt ale Auto-garajului ci proprietate particulară ; doritorii de a face curse le pot lua din piaţa Bragadiru sau se pot adresa direct Garajului pentru inchiriere cu ora sau kilometru, aceasta pentru a nu se mai face, confuzie sau inducere în eroare a clienţilor.*

O. Cuba

Pentru Sezonul de Băi

„Banca Moldova"

Emite scrisori circulare de credit şi cecuri

asupra tuturor staţiunilor climaterice şi de băi din ţară şi străinătate în condiţiuni foarte avantagioase.

Marele Magazin de Muzică

„M. CHELSOHN"

fondat în anul 1879

Iaşi, palatul Creditului Urban, Iaşi

PIANE şi PIANINE

Neumeyer, Schiller, Schweighoffer, Steinway & Son New-York

precum şi din ori-ce altă fabrică se vînd în rate lunare cu preţurile originale a fabricei

Pianine electrice

Kühl & Klott—Berlin

Orchestrioane automate

Peters—Leipzig

Ori-ce fel de instrumente muzicale şi accesorii.

Cea mai delicioasă melodie actuală

„Angoisse d'Amour"

Valse pentru piano de BASILE LUPU

Depozit pentru Iaşi Magazinul de Muzică „MICHELSOHN"

La cerere prin o carte postală se trimete acordorul-voiajor în ori ce parte a ţărei.

Note clasice şi moderne

Programul complect al Conservatorului cu mare rabat.

N. V. LEONESCU

AVOCAT

Oarele de consultaţie 8—10 a. m. şi 5—7 p. m.

— Strada Asachi 10 —

ISRAEL BROIDE

Depozit de saci, ţoluri şi sfoară.

De vînzare şi închiriat *cu preţuri reduse.*

Iaşi str. Anastasie Panu 13.

5 odăi, *2 antreturi, bucătărie şi atenanse în etajul de sus. Ogradă spaţioasă, se închiriază de pe acum.*

Informaţii la proprietara, str. Sft. Andrei No. 3 în acele case, dela 8—10 dim. şi 2—5 p. m.

Epitropia bisericei Talpalari din Iaşi

PUBLICAŢIE

Se aduce la cunoştinţa doritorilor, că în ziua de 19 Mai cr. ora 10 dim. se va ţinea licitaţie cu oferte închise în cancelaria epitropiei acestei biserici pentru arendarea pe timpul de la Aprilie 1915—1920 a moşiei Mădirjeşti în întindere de 571 hectare, situată în judeţul Iaşi, lîngă gara Sîrca pe linia ferată Iaşi-Paşcani. Garanţia provizorie va fi de 2000 lei.

Epitropi :

Econ. Ioan P. Ţincoca, I. N. Motăş

70,000 Lei de dat pe prima hypotecă în moşie. A se adresa la d. dr. C. Miclescu, str Ştefan cel Mare No. 6 orele 3—6 p. m

Doctor S. Dulberger

de la Facultatea de Medicină din Viena

după o practică de 17 ani în spitalele din Iaşi, Viena şi Berlin sub direcţiunea d-lor profesori Sculy din Iaşi, Drasche din Viena şi Bum din Berlin, specializat în bolile de femei, faceri şi în noul tratament cu băi de lumină electrică, avînd aparatele cele mai perfecţionate proprii pentru următoarele boli: **Reumatism, boli de femei, ischias, gută, obezitate, diabet, nefrită, artrite, astmă, bronchită, tuberculosa în primul stadiu, pleurezia tuberculoasă, anemia, neuralgia, tabes, scrofuloză şi toate intoxicaţiile cronice, dă consultaţiuni dela 10—12 m. şi 3—5 p. m. în locuinţa sa din :**

Iaşi, Str. Costache Negri No. 10

(foasta str. Veche), vis-à-vis de Biserica Bărboi.

— Telefon No. 101 —

CHIRISTIGIA

„Bradul Moldovei"

Mari depozite de Cherestea

Str. Uzinelor 11—14

Asortat cu toate esenţele de lemn pentru construcţie şi tîmplărie

Societatea „Bradul Moldovei"

— Telefon —

Valeriu Hulubei

AVOCAT

Str. Ghica-Vodă, 31

Preparator special

de limbele **FRANCEZĂ, GERMANĂ,** *scrierea corectă, conversaţia şi corespondenţa,* **latină,** *matematecile, curs primar şi secundar.*

Meditez în special elevi care **se prepară în particular** *pentru a trece examenul la şcoalele statului precum şi corigenţi.*

Traduc din romînă în franceză sau germană şi vice-versa acte oficiale autentice, corespondenţa comercială şi literară.

V. EMIL profesor.

Str Sf. Teodor 36 (în curte)

Se caută **lucrătoare la atelierul D-relor Georgescu,**

Căpitan Păun 8.

De vînzare

Una coupé elegantă

Strada Păcurari No. 10

Dr. Suzana GROSI

Asistentă la clinica obstetricală

BOLI DE FEMEI—FACERI

—Iaşi.— Strada Anastasie Panu No. 43—

Johan Krzyzanowski

Atelier special de Construcţie în fer şi ori ce instalări electrice

CU LOCUINŢA **Str. Iaşi, Păcurari 17**

ATELIERUL **Str. Şcoalei (Păcurari)**

LAPTE CONDENSAT NESTLE

Cereţi mostre şi modul de întrebuinţare la casa „NESTLE" Str. Mîntuleasa No. 6. Bucureşti!

cari uimesc pe occidentali, şi vălul de vis de fantome, care acoperă ţara lor, înalţă în ei credinţe şi legi neînţelese pentru alţii.

Nu raţiunea, cugetarea grea a filozofilor, a născut morala lor curioasă. In atmosfera de legende găsesc ei tot rostul vieţii.

Se pare că japonezii nu pot concepe fiinţa curat materială a lumii. Miraţi, vor lovi cu piciorul în stînca neagră; cu degete crispate vor apuca carnea de pe pieptul lor, şi nu vor şti de ce muntele îşi profilează mereu acelaş vîrf pe zarea albastră, şi de ce corpul lor e aşa de greoiu şi nu'şi schimbă forma la fie-care suflare mirezmată a vîntului,—dacă lumea fantasmagorică de legende şi vise, ar dispare într'o clipă de dezastru din imaginaţia lor neînfrînată.

Şi sufletul lor ar rătăci sfîşiat de dor, căutîndu-şi rostul. Şi'n ajurarea nopţilor tăcute, negre şi nepătrunse, vor striga cu glas jalnic, ca cei dintăi primitivi ai pămîntului, cari nu pricepeau ce-i în jurul lor...

Vor chema feeria misticei *Horai*, — a Nirvanei lor ideale,—ca să-i înece în lumină şi'n arome şi'n care să respire un aer dulce de fantome, un aer de armonie supremă, un fluid magic care le topeşte carnea şi le dă senzaţia unei vieţi noui, nesimţită încă, şi pe care mintea noastră nu o poate concepe de cît printr'un singur cuvînt: *fericire....*

Eug. D. Relgis.

OAMENI ŞI LUCRURI

In aşteptarea escursiilor

O revistă bucureşteană la care colaborează numeroşi profesori, publică un articolaş asupra „Excursiilor". Il cităm aci în întregime:

„...Elevii liceului din Focşani au făcut în vacanţa Paştelui o excursie la Roma, lucru foarte frumos şi foarte îmbucurător. Escursiile acestea mari sunt folositoare şi instructive, dar au nevoe şi de o pregătire. Aceasta nu se poate face de cît prin alte excursii mai mici, în cari elevii să fie învăţaţi să privească lucrurile şi să le aprecieze valoarea lor artistică şi utilitară.

Sunt la noi în ţară o mulţime de lucruri, cari pot atrage pe excursionişti, fie prin valoarea lor artistico-istorică, fie prin frumuseţea aşezării lor.

Mînăstirile noastre sunt o vie mărturie despre aceasta. Cele mai multe din ele—şi vorbesc de cele mai vechi—avînd un caracter militar, fiind locurile de retragere ale boierilor sau familiilor lor în vremuri de nevoi, sunt aşezate în poziţii, cari prin natura lor nu pot fi cucerite uşor. Sunt deci un fel de fortăreţe naturale. Cum însă acest fel de fortăreţe sunt de obiceiu şi locurile cele mai frumoase, ele prezintă un deosebit interes prin farmecul ce cuprinde pe om la vederea măreţiilor naturii şi care îi înalţ cugetarea.

Dar şi din punct de vedere al artei—architectură, sculptură în piatră, etc.—mînăstirile acestea au o deosebită importanţă. Lipsa de oameni cari să se pricea-pă precum şi condamnabila noastră neîngrijire de monumentele noastre istorice, au făcut ca toată această bogăţie să rămîe necunoscută.

A trebuit să se găsească un străin, care, vizitînd bisericile şi mînăstirile romîneşti vechi din Bucovina, să-şi dea seama de marea lor valoare. Şi cînd ne gîndim că mai sunt atîtea altele—la noi, în Romînia—cari îşi aşteaptă zadarnic cercetătorii!

In această direcţie ar trebui îndreptate escursiile mai mici—cari tocmai din priciua aceasta ar trebui să fie mai numeroase—ale elevilor noştri. Pe lîngă că s'ar face un bine învăţămîntului şi elevului—învăţîndu-l cum să aprecieze în adevărata ei valoare o operă de artă—s'ar mai face un bine chiar acestor mănăstiri. Prin aceste escursii sentimentul pietăţii naţionale—aşa de puţin desvoltat la noi—ar creşte.

Fiecare ar căuta să contribue la păstrarea şi restaurarea vechilor noastre monumente, iar restaurarea lor s'ar face în condiţiuni mai bune de cît azi, cînd un monument restaurat nu mai are de loc infăţişarea dinainte de restaurare. Escursiile acestea ar avea rostul unei educaţiuni artistice şi mai ales naţionale, De aceia ele nu sunt numai plăcute şi folositoare, ci necesare».

Acum de curînd, în toiul escursiilor şcolare întreprinse peste hotare, am stăruit asupra însemnătăţii escursiilor făcute în ţară ca o pregătire necesară, chiar pentru o mai deplină înţelegere a celorlalte, —cu orizonturi largi şi cuprinzătoare, în regiunile exotice.

N'a fost toată lumea cetitoare de părerea noastră. De aceea revenind şi menţinînd-o, am ţinut s'o documentăm cu citatul de mai sus.

Vacanţele cele mari s'apropie şi ele sunt cea mai bună epocă pentru întreprinderea excursiilor în stil mare — intre hotarele ţării.

Rodion

Insemnări

Dureri şi obiceiuri

După multicolorele oboseli ale zilei, lumea găseşte de cuviinţă să-şi îngrijească de suflet... şi astfel, cum vine seara, începe a forfoti pe străzi pînă se abate în vre-un local de consumaţie ori de spectacol.

De bună seamă că tot cinematografele au rămas la preţ. In cîteva minute sala e plină şi tresaltă într'o nervozitate de pălărie, la fel cu buruenele bătute de vînt în paragini întristătoare.

In majoritate, creerul îşi uită rostul şi spectatorul de ambe sexe duce o viaţă eminaminte exterioară, cît ţine desfăşurarea filmelor.

Te izbeşte un necontenit zgomot de exclamaţii mai mult sau mai puţin grosolane, şoapte cu pretenţii de sentimentalism discuţii politice şi culinare, *apropouri* de toate soiurile şi aşa mai departe. Plebea cugetărei petrece! la parte vie la istoriile de pe pînză, plictisindu-se cu deosebire cînd se desfăşoară un adevărat moment —să-i zicem—de artă, sau privind cu deosebit interes vre-un imbecil care se strîmbă. Băeţii vorbesc îngrijindu-se de trup, iar fetele cugetă ce vorbesc băeţii şi la toţi le joacă în ochi o explozie de viaţă ieftină.

Deosebirile de temperament, în asemenea clipe, n'au nici o marcă şi apar aşa cum se înfăţişează munţii şi prăpăstiile lunei pentru ochii noştri îndepărtaţi. Nu acesta e timpul de constatat antipoduri, ci din potrivă, avem tabloul sinistru al promiscuităţi depline. De altfel faptul se explică. Cumpăna minţei nu poate cîntări fără zminteală decît cu măsurile unei intelectualităţi temeinic formate. Ori ce efort de cîntărire intelectuală devine cu desăvîrşire extenuant cînd ponderile sînt împrumutate sau chiar lipsesc cu totul. Şi cine e acel care să iubească a se supraobosi? Atunci, e cît se poate de firesc ca mulţimea să ducă un traiu cît mai extern. Şi ce să ne mai mirăm cînd o fiinţă, după o furtună de explicaţii sufleteşti, în locul unei reculegeri în singurătate, găseşte necesar să se distreze primblîndu-se pe stradă, de pildă! Un vieţuitor al lumei interne în multe împrejurări se comportă ca toată lumea; dar aceasta întrucît caută noi obiecte pentru analiză, analiza fiindu-i hrană. In schimb, un om cu trai de exteriorizare îşi are hrana în însuşi obiectul văzut, analiza fiindu-i pasăre rară.

Dar nu facem afirmări absolute. Probabil că pe la cinematograf —fiindcă de dînsul vorbim— se vor găsi şi oameni care să caute reculegere pentru un suflet în ruină. Atitudinea lor e a tuturora şi cu greu îi vom putea deosebi.

In definitiv, constatăm că avem a face cu încă un liman în oare se dezvăluesc obiceiuri şi mocnesc tăinuite dureri omeneşti. Să ne gîndim la furia mărilor. Valurile poartă scînduri, urme de naufragii dar cadavrele şi bogăţiile au rămas la fund.

Să nu ne facem prea mare părtinire. Durerile noastre nu sînt nici mai multe nici mai mari ca ale tuturora. Dacă vom putea, să fim mai bine-voitori şi aplecaţi spre iertare, căci o iubire postumă ne va legăna şi vom dormi mai mulţumiţi...!

C. R. Ghiulea.

SOCIETATEA

Anonimă Romînă-Italiană a Industriilor Textile

IAŞI

Domnii acţionari ai acestei societăţi sunt convocaţi în adunare generală ordinară, care va avea loc în ziua de 18 | 31 Mai a. c. o-a 10 a. m. în sala de şedinţă a Băncei Moldova Iaşi.

La ordinea zilei:

1) Raportul Consiliului de Administraţie.

2) Raportul cenzorilor.

3) Aprobarea bilanţului şi descarcarea Consiliului de Administraţie de gestiunea exerciţiului 1913.

4) Repartizarea beneficiilor şi fixarea indemnizării cenzorilor pe anul 1913.

Pentru a putea lua parte la această dunare, domnii acţionari vor trebui să depună acţiunele lor pînă în ziua de 14 | 27 Mai inclusiv.

La Iaşi: la casa societăţei sau la Banca Moldova.

La Bucureşti: la The Bank of Roumania Ltd., sau la Banca Marmorosch, Blank & Co., S. A.

La Paris: la Société Générale de France.

p. Preşedintele Consiliului de Ad-ţie

Ing. I. VIGNALI

INFORMAŢII

Ziarul „La Politique" a înţeles, din darea noastră de seamă asupra expunerii făcută de d. Al. A. Badareu, în ultima şedinţă a comitetului executiv a partidului conservator-democrat din Iaşi, că d. Bădărău a mărturisit însă-şi fuziunea partidului nostru cu cel liberal-naţional.

Dacă au înţeles într'adevăr astfel cei de la „La Politique" au dat dovadă de o putere de pricepere extraordinară şi pentru care nu putem să le exprimăm îndeajuns admiraţia noastră.

Prima cercetare pentru recepţia lucrărilor de aducerea apei, se va face în ziua de 14 Mai la Paşcani, de unde apoi comisiunea va face parcursul pînă la Timişeşti.

S'au expediat cuvenitele adrese pentru a asista la această cercetare d-lor ingineri Cantacuzino, Tancred Constantinescu, Cotescu, Zahariade, Carcalechi şi Bălănescu. De aseminea au fost invitaţi reprezentanţii societăţei Union.

Din partea administraţiei comunale va azista d. Mărzescu, primarul oraşului.

Un ziar al apaşilor din Capitală anunţă că d. Badareu va fi iar «lucrat» cu ocazia alegerilor pentru constituantă întru cît i s'a opus din nou candidatura d-lui Scobai.

Bieţii apaşi! Nici nu ştiu macar că d. Badareu candidează la col. I senat iar d. Scobai la colegiul II senat.

D. dr Grigoriu medic şef al judeţuiui, a inspectat eri comunele Ungheni şi Bosia.

Se aduce la cunoştinţa generală că potrivit disp. art. 32 din legea electorală, cărţile de alegător se vor eliberа în fiecare zi de lucru de la ora 11 jum. pînă la 3 jum. p. m. şi că distribuirea nu se va face de cît atunci cînd alegătorul, ne fiind cunoscut, îşi va stabili identitatea fie prin atestarea a 2 martori alegători ai colegiului respectiv, cunoscuţi magistratului însărcinat cu această operaţiune, fie prin certificatul eliberat de comisarul circumscripţiei domiciliului politic sau real al alegătorului şi că, în tot timpul indicat, alegătorul poate face cercetările actelor pe baza cărora s'a eliberat cartea.

Pentru înlesnirea distribuirei, d-nii alegători sunt rugaţi ai prezenta şi cartea de care s'au servit la ultimele alegeri.

Azi dimineaţă Frantz Bolet, fost caretaş s'a înecat în Bahlui. Cadavrul a fost pescuit lingă moara Kleper.

Cercetările au dovedit că a fost o sinucidere, cauzată de mizerie.

Epidemia de scarlatină din comuna Scobinţi, în urma măsurilor luate, e cu desăvîrşire stinsă.

Şedinţa consiliului de higienă al oraşului, ce urma să aibă loc aseară, a fost amînată pentru Marţi, la ora 5 după prînz.

Atmosfera de uşoară stagnare produsă de evenimentelc din Balcani, s'a menţinut şi ieri la bursa noastră de valori.

Totuşi buna dispoziţie a lumei noastre de afaceri este de aşa natură că nu s'au putut produce scăderi generale şi acele cari s'an produs nu sunt de mare însemnătate. Mai mult chiar unele valori au înregistrat plusuri echivalente.

Multă mişcare a fost şi azi în jurul acţiunilor soc. comunale a tramvaelor Bucureşti. Intr'adevăr, această valoare a cîştigat azi alţi 30 lei pe lîngă cele 85 puncte pe cari le obţinuse eri.

*

Iată acum cursurile valorilor cari au avut azi încheri:

Pe termea:

Banca Agricolă 578;

Banca de Scont 615—617—620—618

Banca de Credit Romîn 919—920;

Banca Generală Romînă 2283;

Banca Romînească (purtător) 779—778—779;

Idem 765;

Soc. Dacia Romînia 1683—1679—1681—1683;

Soc. com. a tramvaelor Bucureşti 1990—1975—1980;

Pe bani gata:

Banca Marmorosch, Blank et Co. 914—915;

Soc. com. a tramvaelor Bucureşti 1970;

Oblig. com. Bucureşti p. loc eft. 1912 de 4 la sută 83.50;

Scrisuri funciare rurale 5 la sută 97.25;

Scris. Urb. Bucureşti 5 la sută 96.60.

Din procedeiele «Epocei»: Vorbind despre procesul generalului Musteaţă la Casaţie zisul ziar spune:

«Motivul care a determinat pe d. Bagdad să prezideze Curtea, e următorul:

«Inainte de şedinţă, d. Ferichide, avocatul d-lui general Musteaţa, a avut o lungă convorbire cu primul preşedinte şi în urmă s'a decis să ia parte la această şndinţă».

In urma inoculărei tuturor vitelor, epizooţia de febră aftoasă ce bîntuie printre vitele din localitate, e pe cale de a dispărea.

Direcţia generală a serviciului sanitar a cerut atît medicilor sanitari, cît şi celor particulari de a nu se mulţumi la căutarea difteriei numai cu serumul antidifteric, dar a lua în acelaş timp toate măsurile de izolare şi de desinfectare ca şi la celelalte boale contagioase.

Duminică 11 Mai 1414, ora 9 seara, are loc în sala Teatrului Naţional, un festival artistic şi literar, organizat de societatea ortodoxă noţională a femeilor romîne, cu următorul program:

Partea I.—1). *Pictorul plăpomar* (piesă într'un act) de d-ra *Adela Xenopol.*

2) D ra *Elena Stamatiu* recitări.

3). D-na *Serena Skeletty* canto, air des bijoux din Faust.

4). Dl. *Ştefan Petrovici* recitări, versuri romăneşti.

Partea II. — 1). D-na *Colomel Armăşescu*, recitări: clopotele din Sărărie de *Speranţă.*

2). *La Slănic*, piesă într'un act de d-ra *Adela Xenopol.*

3). D-na *Serena Skeletty*, arii romăneşti).

Asociaţia generală a absolvenţilor şcoalelor superioare de comerţ, curs seral, a organizat un congres în Bucureşti, care va avea loc în luna lunie.

Absolvenţii acestor cursuri cari doresc a lua parte la congres, se vor adresa asociaţiei str. Dionisie Bucureşti, pentru a li se trimete reducerile pe C. F. R.

La pinacoteca din localitate s'a destinat un loc de cinste pentru cele zece tablouri de Grigorescu donate pinacotecei din Iaşi de ministerul de instrucţiune, după intervenţia d-lui Simionescu, secretar general al acestui minister.

Aceste zece tablouri, au fost aşezate pe lîngă cele ce le posedă şcoala mai de demult, aşa că pinacoteca din Iaşi dispune azi de 13 tablouri de Grigorescu.

Din cauza slăbirei terasamentului liniilor, în urma ploilor torenţiale cari au bântuit în toată Moldova, acceleratul de azi dimineaţă a sosit cu o întârziere de 35 m.

Societatea de asigurări şi reasigurări «Victoria» din Bucureşti, şi-a mutat dela sf. Gheorghe anul curent sediul său din Bulevardul Academiei no. 4 în str. G. Cantacuzino no. 13 (fostă Polonă) vis-à-vis de Ministerul Domeniilor, unde a fost legaţia Bulgară. Ne facem o datorie de a reaminti, cu această ocazie cititorilor noştri, că societatea «Victoria» primeşte asigurări şi reasigurări de orice natură în condiţii mult mai avantajoase ca celelalte societăţi cartelate.

Graţie înţeleptei administraţiuni a nouei Direcţiuni, societatea «Victoria» progresează din zi în zi în cercul afacerilor sale şi îşi cîştigă încrederea publicului prin culanţa şi exactitatea cea mai deplină. Mersul societăţei în trecut era destul de zdruncinat până la 1912, cînd noua direcţiune a luat conducerea şi după o muncă energică depusă de comitet, a reuşit ca în anul 1912 să dea un profit de 15.000 lei, iar în anul 1913, cu toată criza financiară, a dat un beneficiu de 27,178 lei 29 b. din afacerile directe, astfel că astăzi se bucură pe piaţa comercială de o frumoasă reputaţie.

Suntem fericiţi de a face aceste constatări şi felicităm pe energicul director general, I. Dimancea, de modul cum a ştiut să îndrumeze această instituţiune pur românească pe drumul sănătos pe care a întrat.

Noul Consiliu de administraţie al acestei societăţi se compune din d-nii: G. Manoliu-Tetscanu, preşedinte, A. G. Sariyani, vice preşedinte şi membrii d-nii: Nicu Lahovary, C. C. Butculescu, I. Dimancea, N. I. Robescu, I C. Carianopol, N. Bărboi, şi P. G. Radu. Cenzori activi pe domnii: D. Stăncescu, căpitan I. Nestor şi H Ştern.

Inscrierile la examene pentru sesiunea de lunie, la facultatea de ştiinţi se vor primi la decanat cu începere de la 26 Mai.

La examene nu vor fi primiţi acei studenţi cari n'au achitat taxele.

Distractive.—«Unirea» societate de ajutor reciproc a lucrătorilor-tipografi din Iaşi, organizează pentru seara de *Duminică 25 Mai a. c.*, o mare şi frumoasă *Serată Dansantă* în sala Caragiale (fostă Pastia). Pe lîngă multe şi variate distracţii, vor fi: Declamaţiuni şi cor; asemenea un bogat *bazar de obiecte* cu toate numerile cîştigătoare, va oferi o distracţie plăcută publicului vizitator, precum şi corespondenţa à la minut.

Muzica militară a Regimentului Ştefan cel Mare no. 13 de sub conducerea eminentului capelmaestru, căpit. Vlădutzi, va delecta vizitatorii, cîntînd în tot timpul seratei.

La această serată dansantă, vor participa un număr mare de lucrători tipografi din Capitală, ce vor sosi în acest scop în excursiune la Iaşi.

Iată noul program de astă seară Vineri 9 Maiu al cinematografului Pathé-Frères din sala Circului Sidoli:

«De la bordei la palat», sentimentală dramă modernă în 3 acte. Scenariu originar; interpretare sublimă.

Max Linder e distrat, comedie interpretată de simpaticul humorist parizian.

Escursiunea pe Dunăre a Familiei Regale şi Princiare: Sosirea la Olteniţa, Turtucaia, Silistra, Calaraşi; primirile solemne de către autorităţi. Imbarcarea pe lahtul „Domniţa Florica" etc.

Cel mai nou număr din Pathé-Journal cu modele şi telegramele însufleţite din lumea întreagă.

Tîndală şi umbrela aeriană, scene foarte humoristice.

Mîne Sâmbătă 10 Mai două matineur (3 şi 5 ore) şi reprez. seralā.

Noul program viitor se reprezintă poimîne Duminică 2 matineuri. Program nou duminical: Iubirea arhiducelui, piesă modernă —Epirul, călătorii etc.

In curînd:

„Copii căpitanului Grant", după romanul lui Jules Verne—"1793" de Victor Hugo — «Marie Tudora" de Victor Hugo.—Noul ciclu Waldemar Psylander şi Betty Nansen,—Asediul Parisului (1870—1871)—Rocambole, de Ponson du Terrail — Hoţul, Asaltul, Ghiara de Henry Bernstein, etc.

Laboratorul de Analize Medicale şi Industriale

D-R A. RATIANU

Chimist diplomat de la Universitatea din Geneva

— IAŞI — Strada Cuza-Vodă (Golia) 46 — IAŞI —

Execută: Cele mai complecte analize de urină, din punct de vedere chimic şi microscopic; Analize chimice şi microbiologice de lapte de la doici: Analize bacteriologice de spute asupra bacilului tuberculozei; Analize de secreţiuni uretrale asupra Gonococilor Neiser; Analize alimentare de vinuri, lapte, făinuri etc. Analize de stofe din punct de vedere a compoziţiei şi a conţinutului în lână, bumbac sau mătasă etc. etc.

Cereţi instrucţiuni pentru ori-ce analiză.

RENUMITUL MAGAZIN DE MUZICA

„LA INGER"

IAŞI — Strada Ştefan cel Mare No. 4. —

Face cunoscut Onor. sale clientele, cît şi Onor. Public, că, cu ocazia Sfț. Sărbători a mărit Magazinul său şi i a sosit un **Mare transport de Gramofoane**, reputata marcă **Inger** precum şi **Parlofoane fără goarnă** începînd de la **Lei 35** pînă la **700.**

Asemenea a primit **25,000** plăci, începînd dela **2** pînă la **35** Lei bucata, cu **ultimele noutăţi** ca: **Dansuri, Opere** şi toate operetele noui, cîntate de artiştii trupei **„Grigoriu"**, precum şi **Plăci speciale** cîntate de celebri artişti ca **Carusso, Tita Rufo, Tamgua** etc.

Vast asortiment de **Instrumente muzicale, Maşini de cusut Biciclete, Arme de vânat, Revolvere, Case de bani, Ceasornice Pendule, Mobile de lemn şi fer** etc.

Vinde şi cu plata în rate.

JACQUES CALMANOVICI
Strada Mare No. 4

Filiala — Paşcani str. Mare
Sucursala. — Codăeşti, Jud. Vaslui

KALODONT

PASTĂ DE DINŢI

de vânzare la: PARFUMERII, FARMACII, DROGUERII etc.

F. A. SARG'S SOHN & Co., Viena-Berlin-Paris

Reprezentant: Sam. Löbl, Bucureşti.

25% !

ECONOMIE

PRIN INTREBUINŢAREA

Săpunului Popular

DIN FABRICA „STELLA" BUCUREŞTI

NEVRALGIILE

Hapurile Doctorului Moussette

ADVERATELE HAPURI MOUSSETTE vindecă şi răsdăcă *Nevralgiile* cele mai grele de tămăduit, *Migrenele, Gutunile, Sciatica, Afecţiunile reumatismale acute şi dureroase* care le resistă tuturor celor-l'alte remedii.

ADVERATELE HAPURI MOUSSETTE trebue luate la masă. In dîua cea d'antâiă să se ia 3 hapuri: unul dimineaţă, unul la dejun, şi unul la cina, séra. Dacă bolnavul n'a simţit vre-o ameliorare, va lua 6 hapuri a doua zi: 2 dimineaţa, unul la dejun, şi unul la cina, séra. Nu trebue să ia mai mult de cât 6 pe zi.

A se cere Les VÉRITABLES PILULES MOUSSETTE de CLIN & Cie, de PARIS, care se pot găsi de toţi Droghiştii şi Farmaciştii

„ANCORA"

(ANKER)

Societatea de asig. asupra vieţei şi de rente în Viena

Aprobată prin decretul Ministerului de Interne şi No. 10141 din 1 Decembrie 1858.

Concesionată pentru România prin înaltul decret domnesc No 1934 din 19 Decembrie 1869.

Fonduri de garanţii la 31 Decembrie 1912
Lei 215 Milioane
Rezerve de premii şi de fond. asociaţilor
Lei 190 Milioane
Asigurări lichidate „ 478 „
Situaţia asigurărilor la 31 Dec. 1912
Lei 632 Milioane

Cauţiunile depuse la Casa de depuneri din Bucureşti, pentru asiguraţii din România **Lei 7,781,500**

Avantagii deosebite ce societatea „Ancora" (Anker) acordă asiguraţilor săi:
Inatacabilitatea poliţiei.
Prelungirea automatică.
Reducţiunea asigurărei.
Drept de împrumut.
Polija universală.
Plata imediată a capitalului asigurat.
Preţ mare de rescumpărare.
Schimbarea ocupaţiunei fără importanţa etc.

Societatea „Ancora" încheie:
Asigurări pe caz de viaţă şi deces în combinaţiune cu scutirea de plata premiilor în caz de invaliditate şi oferirea unei rente de 10 la sută din suma asigurată, precum şi rizicul de războiu contra plăţei unei taxă unică de evidentă de 2 la mie din suma asigurată.

Asemenea toate celelalte combinaţiuni moderne—cu şi fără examen medical.

Direcţiunea pentru România
BUCUREŞTI
Agentul general pentru Iaşi,
IOSEPH POPPER
Str. I. C. BRATIANU No. 166
(casă strada de Sus)

Sanatorul Dr. Tzaicu

IAŞI, str. ZIMEU No. 3

Chirurgie. Complect şi perfect instalat din punct de vedere chirurgical. Săli speciale pentru operaţiile septice şi aseptice. Sală de sterilizări cu aparatele cele mai noi. Instrumentar ireproşabil. Se practică ori ce intervenţii.

Secţiunea de Chirurgie ortopedică prevăzută cu o instalaţie specială de **Mecanoterapie.** Se aplică aparate ghipsate, bandaje, se face gimnastică ortopedică, redresări, extensiuni etc. Se tratează: deviaţiile coloanei vertebrale, Mal de Pott, coxalgii, fracturile, luxaţiile, rahitele, ankilozele etc. etc.

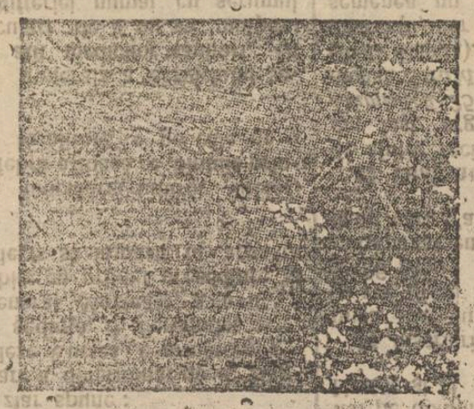

Fazori. Sală specială. Moaşă diplomată în permanenţă.

Medicină. Se primesc toate bolnavii. Se tratează bronşite cronice, emfizemul pulmonar, scleroza pulmonară, aderenţile pleurale cu aparate de gimnastică respiratorie.

Boli nervoase. *Electroterapie*, curenţi electrici băi electrice, masaje vibratorii electrice, epilaţie electrică. *Hidroterapie.*

Se tratează *sifilisul* prin noile metode: *injecţii Ehrlich* (606) sau mercur după indicaţii. Se execută toate *regimurile.* Se fac *analize* de sânge, urină, spute; sero-reacţiunea Wassermann. Se primesc în pensiune convalescenţi şi infirmi.

Directorul şi internul locuesc în sanatoriu. Ingrijire serioasă şi foarte conştiincioasă. Preţurile adaptate la toate straturile sociale. Policlinică, consultaţii între 1—3 p. m. Prospecte la cerere. Telef. 52.

9 ANI DE SUCCES 9

Cinematograful Pathé Frères

Sala Circului Sidoli

Reprezentaţii în fie-care seară la orele 9

Duminicele, Sâmbetele şi Serbătorile, câte

Două Matineuri, la 3 şi 5 ore

Pe ecranul nostru apar toţi corifeii marilor teatre din Paris, Berlin, Kopenhaga, Viena, Roma, Milano, etc. ca: Sarah Bernhardt, Jane Hading, Etiévant, Alexandre, Robinne, Wiché, Psylander, Henny Porten, Asta Nielsen, Max Linder, Prince, etc, etc.

Dreptul de excluzivitate a tuturor filmelor Pathé e concesionat numai filialei din Iaşi (Circul Sidoli), asemenea ne bucurăm de privilegii de la cele mai mari case care editează filme de lung metraj.

CINEMATOGRAFELE PATHE FRERES

sunt răspândite pe întreaga suprafaţă a pământului. Ele sunt vizitate de pătura cultă, de întreaga elită şi de toate straturile sociale.

Cinematografele Pathé Frères distrează, dând în acelaş timp cultură şi educaţie.

Pe cei câţi-va metri de pânză se resfrânge vastitatea tuturor domeniilor activităţei omeneşti; această pânză întrupează pedagogia şi întreaga enciclopedie.

Filme de popularizare ştiinţifică.—Escursiuni prin cele mai pitoreşti regiuni din întregul univers.—Toate sporturile moderne.—Vulgarizarea industriilor.—Manevrele armatelor pe uscat şi pe mare.—Invenţiile şi noile descoperiri.—Pathé-Journal şi Eclair Journal, ziarele însufleţite care ne arată în fie-care săptămână tot ce se întâmplă mai de seamă în lumea toată. etc. etc.

Comedii, scene hazlii, scene artistice de varieteu, redare cinematografică a scrierilor celebre, etc. etc.

TOTUL REDAT CLAR ŞI PERFECT

Stagiunea de iarnă în vasta Sală Sidoli, cea de vară în Grădina Traian, anume aranjată pentru reprezentaţii cinematografice.

PHOSPHATINA FALIÈRES

Cel mai bun aliment al copiilor

Recomandat de la vârsta de 7–8 luni, în momentul înţercărei şi în timpul creşterei. — Ajută dentiţiunei şi formărei oaselor. — Previne sau opreşte diareea aşa de frequentă în timpul căldurilor.

Folositoare tuturor stomacurilor delicate, bătrânilor, convalescenţilor.

PHOSPHATINA FALIÈRES este inimitabilă.

DEPOSIT GENERAL:
6, Rue de la Tacherie, PARIS şi pretutindeni.

Tipografia H. Goldner, strada Gheorghe No. 17 Mirzescu—Telefon No. 36.

ABONAMENTE

5 BANI

Un an . . . 20 lei
6 luni . . . 10 lei

OPINIA

ANUNȚURI

Un rând pag. III, 50 b. 5 BANI
„ „ „ IV, 40 „

ZIAR CONSERVATOR-DEMOCRAT

Administrația: Tipografia H. Goldner, Iași. — TELEFON No. 36 —

Sub direcțiunea unui Comitet

Anul XI—No. 2174 - Marți 13 Mai 1914

Sărbătorirea de ieri de la Copou

Răspunsul țării la odioasa campanie de calomnii, pe care pleava vremurilor noastre a întreprins în potriva d-lui A. A. Badarcu, s'a văzut ieri, cu prilejul întîlnirei de la Copou a corpului profesoral.

Un număr de peste o sută de membrii ai corpului didactic din toată țara—cel mai mare număr ce a participat vre-odată la aceste întîlniri—a ținut să arăte șefului ieșan că sunt mai solidari ca ori cînd cu o așa de vrednică activitate și că repudiază o campanie, care este întruparea cea mai respingătoare a invidiei și neputinței.

Reprezentanții cei mai deseamă ai învățămîntului din țară au sărbătorit pe cel mai vrednic reprezentant al lor, care prin lărgimea minței lui și prin o muncă și o energie fără de seamă și-a asigurat un loc de frunte în viața politică a țării.

Intrunirea de ieri este și o manifestație politică cu mare rost. Acei cărora ziua de mîine le rezervă marea sarcină a traducerei în fapt a transformărilor sociale ce se pregătesc astăzi, înțeleg să dea partidului conservator-democrat sprijinul lor pentru ca aceste transformări să se înfăptuiască fără de primejduirea intereselor mari ale statului.

Cel mai luminat corp din țară își înțelege marea lui menire și se strînge în jurul partidului conservator-democrat pentru binele și propășirea țării.

Fericită de a sublinia acest important fapt, „Opinia" se asociază la urările făcute ieri și strigă din adîncul sufletului:

— **Trăiască Alexandru A. Badareu!**

Colegiile orășenești și sătești

Se știe cum se tălmăcește marele principiu, întronat de Revoluția Franceză, principiul egalității. Nu e vorba de o egalitate de fapt ci de o egalitate de drept egalitatea tuturor înaintea legilor.

Noi socotim în adevăr că această rînduială n'ar fi avînd o dată mai veche de un veac și un sfert, cu toate că formula legei: *Si quis* datează de cine știe cînd.

Dreptul de a vota este încă una din fețele acestei egalități înaintea legilor.

Mijlocul prin care credem noi astăzi, că se va ajunge la realizarea acestui postulant democratic e *votul universal*. De altfel nu încape îndoială că spre democratizare, spre guvernarea poporului prin el însuși, se îndrumează toate țările.

Nu se mai aude în zilele noastre de cît despre democratica Anglie, democratica Elveție, Franță etc. ba ceia ce e mai mult se vorbește despre democratica China, ori Japonie.

Dar dacă din punctul de vedere al participării la guvernarea Statului, votul universal realizează mai bine tendința societăților moderne, va fi de observat că imediat ce s'au pronunțat cuvintele de vot universal, se adaugă: *vot egal, direct și secret.*

Să examinăm un moment noțiunea aceasta de vot egal. Dacă pretindem toți ca să avem drept egal de a ne rosti în ce privește organizarea și viața de stat, noi înșine ar trebui să fim egali.

Or, este evident că de fapt oamenii sunt departe de a fi egali.

Suntem siliți dar, a nu avea în vedere cînd e vorba de acest drept de a vota, nu *vre'o egalitate naturală*, care nu există, ci a *recurge la alte criterii.*

De aceia o sumă de propuneri, printre cari cea mai recentă, a votului plural, pentru stabilirea *unei egalități de aptitudini speciale, privitoare la vot.*

Dar tot de aici se vede cîtă încertitudine prezintă votul universal.

De aici și ezitările partidelor politice cu privire la adoptarea lui.

Conservatorii nici nu vor să audă de așa ceva. Liberalii socotesc că suntem chiar la pragul unei asemenea organizări, de aceia cer *votul unic.*

Conservatorii-democrați însă cred că realizarea votului universal rămîne un *postulat de viitor îndepărtat.*

El nu e un ce înrealizabil, însă tocmai fiindcă ii lipsește baza, adică acea egalitate de aptitudini speciale ce s'ar cere alegătorului, de aceia democrații conservatori socotesc că votul universal cu corolariile lui și egal, direct și secret nu ș'ar putea găsi locul astă-zi la noi.

Suntem acum la un moment inportant al vieții noastre politice.

Starea lucrurilor se prezintă ast-fel.

Avem o viață politică la orașe. Imprejurările au contribuit poate mai mult de cît voința noastră, ca să fie așa.

Socotim noi cei de la orașe că e bine și drept ca în sfatul țării, deci la conducerea trebilor publice, să ia parte și satele.

Dar nu putem nega că între mentalitatea orașele și cea a satelor e deosebire mare.

Cei de la orașe, au experiența lucrului, au avut posibilitate mai mare de a se instrui. Cei de la sate au ramas mai înțărcați de lucrurile, de care s'au bucurat orășenii.

De la aceștia au de învățat sătenii.

De aceia conservatorii-democrați cer mîntuirea deosebirei între orașe și sate nu pentru că egalitate nu s'ar putea stabili între aceste două mase de alegători, dar pentru că ast-fel nu se perde ceia ce deja avem cîștigat și ce e mai mult, contribuim a ridica și pe cei de la sate așa în cît într'un viitor, ce nu s'ar putea preciza, conlucrarea acestor două puteri pe picior de egalitate să fie adevărata temelie a Statului nostru.

Vir.

NOTA ZILEI

Farsa!

A fost reușită și aplaudată.

Cunoașteți comedia „Kean"? Din lojă se trimite apostrofa tragică, dar publicul e prevenit și rîde.

Ieri a jucat acelaș rol domnul Skarlet dintr'o lojă laterală apostrofînd publicul care reușise să audă pe artistul celebru în turneu, c. c. Petrache de la Țibănești.

A vorbit strașnic. Lui c. c. Petrache i-a venit rău, cînd a auzit pe Skarlet vorbind de succesul extern al lui... Maiorescu.

Un adevărat discurs... biblic. Dovadă că numai de cît a început.. *exodul* publicului, de par'că ar fi fost fuga din Egipet.

Iar ca să se petreacă lumea păcălită, d. Arion a mai întonat un fel de marș funebru. Skarlet—Arion complectează succesele lui Skarlat Arion, cealaltă celebritate politică, știți...

Filozofie revizionistă

I.

In vremurile de altă dată oamenii trăiau cu mîngîierea unei vieți viitoare. Deșertăciunea vieței și greutățile iei de tot felul găseau în gîndul unei vieți de apoi mîngîiere și îndemn pentru un trai vrednic și pentru preocupări care să treacă dincolo de limita vieței lor.

Cu această amăgire a vieței de apoi a trăit lumea veacuri și veacuri și viața ce era dincolo de viață era de fapt o mare legătură între generațiile ce se succedau.

Epoca de realism și de știința ne-a s f ă r m a t la mai toți acest miraj. Cu toată buna voință noastră nu putem găsi, în nici una din formulele noi sau vechi una care să nu excludă educațiunea noastră științifică și cunoștința exactă a fenomenelor vieți.

Intre cei se duc și între cei ce vin nu este nimic în afara perpetuărei celulare. Trăești însă etern în rîndurile de vieți la care ai dat viață.

Supraviețuirei noastre materiale în generația ce o ridicăm prin grijă și prin ostenelile noastre i se datorește însă toată marea îngrijorare de tot ceia ce rămîne în urma noastră. Acest instict pe care firea l'a pus în formele superioare ale vieței animale ajunge pentru asigurarea continuității de cugetare socială și îndrumarea fără de sfîrșit a grijei pertru neamul în care am trăit.

Amestecul de generații care viețuesc sub o vrîstă sau alta în acelaș timp, și care trec din suflete în suflete și din mîni în mîni sarcinele și răspunderile reprezintă singura continuitate a vieței noastre politice și este singurul control al faptelor noastre de acest ordin.

In afară de această legătură nu este nimic care să asigure propășirea unui neam și avem obligațiunea să dezvoltăm în toți, cît mai mult, acest sentiment de răspundere socială.

In aceste momente de prefaceri mari, sentimentul acesta trebuie să îi povoare sufletul tuturor ce se grăbesc să răstoarne, cu totul o viață veche și care se cred obligați să plămădească și să toarne în forme noi tot ce generația de ieri le-a lasat.

Ce bine ar prinde în locul avîntului prea cald al unora și inconștienței altora un pic din această răspundere.

Un bătrîn revizionist

CÎNTECUL LEBEDEI

—„Conferința" d-lui P. P. Carp—

La Iași, odinioară, și-a început cariera de conferențiar tînărul P. P. Carp, vorbind despre piesele lui Shakespeare. La Iași a încheiat eri bătrînul P. P. Carp, ca o apariție shakespeareană care amintea soarta pribeagului Lear.—cariera și activitatea sa de conferențiar public.

Zicem: a încheiat, pentru că nimeni n'a putut pleca din sală cu altă impresie de cît că a asistat la un cîntec de lebădă, la un sfîrșit lamentabil, — lamentabil pentru că e lipsit de eroism și de sinceritate.

Nu că fostul șef de pariid n'ar fi crezînd sincer și tare în lupta pe care o duce în contra reformelor la care au aderat două partide, mai puternic fiecare în parte, decît partidul căruia nu mai aparține astăzi d. P. P. Carp.

Dar tocmai pentru că, lepădîndu-se în mod public de Satana, despărțindu-se de partidul conservator, care i-a răpit șefia, preferînd a deținea Puterea de la Suveran decît... slăbiciunea de la un șef încăpățînat,— acest șef detronat primește să apară, să reapară astăzi în mijlocul aceluiași partid, dînd oarecum impresia că stă în fruntea lui, ca și cum o senilă ambițiune l'ar face să stăvnească la falșa glorie a unei șefii active pe care nimeni nu i o oferă, nici de politețe.

Căci totul este hipocrit în această hibridă alcătuire de partid, în această pretinsă organizație a unui partid istoric, conservator, care se cramponează de iluzia unei supraviețuiri anacronice și care speculează nu numai prejudecățile violente, nu numai interesele egoiste, temerile interesate, dar speculează și o jumătate de duzină de șefii, după momente, după localități, după împrejurări.

Ieri dimineața—la zece dimineața!—organizația conservatoare iașană crezu de cuviință că pseudo-șefia detronatului lor șef, părăsitului lor șef, este mai rentabilă. Și au pus la cale gluma de prost gust înscenată la Sidoli, pînă ce, într'o altă zi, vor exhiba șefiile prezente ori viitoare ale d-lor Filipescu, Marghiloman, Mișu Cantacuzino, Ion Lahovari, C. C. Arion, ori chiar umbra de sfinx a lui Titu Maiorescu, inaccesibilul, invizibilul și inabordabilul.

...Și șeful-figurant de un moment, d. Carp, a apărut eri dimineața, în mijlocul trădătorilor cari băteau din palme cu falsă și fățarnică iubire. A apărut, ca să îngăimeze cîntecul de lebădă, scurt, înnăduşit, lipsit de muzică, lipsit de tărie, lipsit de adevăr,—un Christ urcînd Calvarul,—ori scoborîndu-l, dacă vreți—între farisei gata să-l vindă din nou, să-l jertfească din nou cu poltronerie interesată, da bănește interesată, ori interesată cu presumpțiunea și infatuitatea de protipendadă..

Despre acest cîntec din urmă ne vom ocupa mîni mai de aproape, după ce am văzut decorul în care s'a produs.

△

Mici Polemici

Ca și în tinerețe bătrînul P. P. Carp a rămas un amator de glume și de farse.

Ieri a convocat o întrunire publică uriașă, ca să asculte pe... Gheorghe Skarlet!

*

Pe scena de la Sidoli se agitau eri o sumedenie de ex-proprietari, cărora le părea rău că nu vor putea fi expropriați.

*

S'a remarcat mult prezența d-lui Mihai Negruzzi, proprietarul unei bărbi de mai multe hectare...

*

De ce a vorbit P. P. Carp așa de mult de Detronare?

...Pentru că este un detronat din șefie.

*

D. A. C. Cuza ocupa eri la întrunirea de la Sidoli ultima lojă stîngă.

...Macar acolo a format extrema stîngă!

*

Un singur pasagiu din cuvîntarea lui P. P. Carp a fost aplaudat de economistul iașan.

— Cînd fostul șef a vorbit malițios de Regele... străin.

*

Scena era puțin luminată eri la Sidoli.

...Sala și mai puțin!

*

Toate lojile erau ocupate de doamne. Pe scenă se juca: „Un homme passa..."

*

Cuvîntarea d-lui Carp a avut o notă antibulgărească.

— De sigur, nu putea fi anti-grecinistă.

*

Mult a fost lăudat Cuza la întrunirea de eri.

— Dar nu cel... viu!

*

Zi de Duminecă, — mulți comercianți și funcționari comerciali în sala Sidoli.

...Iar conul Petrachi Carp un fel de simbol-șef al comis-voiajorilor politici.

*

Pe scenă mulți fumători.

— Ce partid de înfumurați!

Partidul conservator-democrat din Iași, la alegerile pentru Camerile de revizuire, va susține următoarele candidaturi revizioniste:

COL. I CAMERA

Gh. Gh. MARZESCU, *fost deputat, primarul orașului.*
At. At. GHEORGHIU, *fost deputat, avocat*
Gr. DIMITRESCU, *fost deputat, prof. universitar*
N. CANANAU, *fost prefect, fost deputat*

COL. II CAMERA

M. C. CANTACUZINO, *fost senator, fost primar, prof. universitar*
Th. VASILIU, *fost deputat, profesor*
XENOFON L. ERACLIDE, *fost deputat, avocat*
Dr. N. A. RACOVITZA, *farmacist, proprietar, mare industriaș*
Gr. Gr. IAMANDI, *fost deputat, mare proprietar*
CONST. STERE, *fost deputat, rectorul Universității*

COL. III CAMERA

M. CARP, *fost deputat, profesor*

COL. I SENAT

C. B. PENNESCU, *fost primar, fost deputat și senator*
Al. Al. BADAREU, *fost ministru*

COL. II SENAT

Dr. N. MANICATIDE, *epitrop, prof. universitar*
IOAN BOTEZ, *fost deputat și senator, profesor*
PETRE MISSIR, *prof. universitar, fost senator și deputat*

Modificarea legei de organizare a Camerelor de comerț și industrie

de **G. D. ȘERBAN.**

E vorba de a se modifica legea de organisare a Camerilor de comerciu și industrie.

Pentru a ne da seamă dacă această modificare e cerută de nevoile reale ale comerciului și industriei, ori e propusă numai de Ministru, pentru a zice că a făcut ceva la acest departament, trebuie să cercetăm care e cuprinsul actualei legi și care sunt lacunele ce sau semnalat de la înființarea ei, 1886 și pănă astăzi adică într'un interval de timp destul de lung.

Legea actuală ca chestie de principiu cuprinde următoarele dispozițiuni.

Sunt alegători numai comercianții și industriașii care plătesc una din cele dintăi patru clase de patentă, adică clasele 1, 2, 3 și 4.

Alegerile se fac din 3 în 3 ani.

Sunt eligibili pe lîngă actualii și foștii comercianți. Ministrul n'are dreptul de dizolvare.

Camerile de comerciu sunt organe consultative, fără însă a li se da nici o autoritate în materie și nici o sancțiune dezideratelor lor.

Cu această organizare Camerile de comerciu și industrie trăesc, cum am zis mai sus, dela 1866 și pănă astăzi. Care sunt lacunele ce s'au semnalat în acest lung interval de timp care se urcă pănă la aproape 30 de ani? Nu s'au luat măsuri ca aceste instituțiuni să aparțină numai comerciului și industriilor, în nici un caz și sub nici un motiv partidelor politice, macar cel puțin în aparență nu pe față cum s'a petrecut în ultimele alegeri generale de la 1911.

Nu s'au luat măsuri ca în conducerea lor să nu poată pătrunde comercianți și industriași fictivi, improvizați, oameni politici care n'au nici o legătură cu comerciul și industriile, dar vin la conducerea Camerilor nu știm pentru ce.

S'au îndepărtat de la conducerea lor pe adevarații comercianți plătitori ai celorlalte clase de patente. S'a acordat comerciului de la sate dreptul a participa la alegeri fără escepțiune. Ori ce negutitor rural sau ori ce proprietar de moșii care are cărciumă sau o moricică, ori care ar fi clasa patentei ce plătește, e alegător, pe cînd comercianții de la orașe sau industriașii cu patente mai mici n'au dreptul de alegător și astfel se falsifică prin presiune alegerile, comerciul și industriile mici ale satelor anihilînd comerciul mare al orașelor. Nu s'a luat nici o măsură ca aceste instituții să aibă mai multă autoritate în exercitarea atribuțiilor lor.

Nu li s'a acordat nici un prestigiu în realisarea doleanțelor ce au dreptul a exprima.

Nu s'au luat măsuri ca doleanțele să fie uniforme cînd e vorba de chestiuni cu caracter general.

Cu această lege plină de lacune în ultimii 20 de ani, Camerile de comerciu și industrie, mulțumită devotamentului și experienței unora dintre conducătorii lor, mulțumită unora dintre miniștri și șefi din minister, ca dovadă a maturității lor au adus reale servicii țărei, ca desființarea acciselor de prin bariere, preschimbarea timbrelor scrise dar nesemnate, organizarea congreselor, aplicarea vechei legi asupra meseriilor și întocmirea ei etc. etc. In fața acestei situațiuni care evidențiază cumulul de lacune ale legei numai în chestiile mai principale, fără a atinge pe cele de detaliu, o reformă n'ar aduce nici un folos practic dacă nu va cuprinde un complex de măsuri dintre

care ne vom permite a semnala unele care presintă mai multă importanţă.

Ca ori ce lege organică prima grijă a legiuitorului trebuie să fie îndreptată către alcătuirea camerilor de comerciu, ceia ce interesează masa alegătorilor şi calitatea de destoinicie şi experienţă a conducătorilor.

Colegiul electoral va trebui să cuprindă întreaga suflare neguţitorească de la oraşe şi industriile mari de la sate. Comerţul satelor după însemnătatea lui poate fi destul de bine reprezentat prin comerţul oraşelor. Elementul rural după experienţa făcută n'a dat alt rezultat de cît acela al instrumentelor administrative pentru a anihila energia oraşelor. O excludere a satelor ar fi imposibilă, de aceia pentru a nu supune oraşele la dependenţa satelor, va trebui ca legiuitorul să dispună participarea lor la alegere prin delegaţiuni, pînă ce o lege va scoate comerţul rural cu desăvîrşire de sub puterea arbitrajului administrativ.

Eligibilii vor trebui recrutaţi numai dintre comercianţii şi industriaşii de carieră, care practică de fapt, şi real comerţul sau industria de cel puţin 5 ani, avînd firmă înscrisă, avînd etatea de 25 ani, bucurîndu-se de drepturile civile şi politice. Cel ce a perdut calitatea de comerciant sau industriaş să piardă şi calitatea dc alegător sau eligibil la Camera de Comerţ. Fie care Cameră va trebui să aibă în sînul ei ca membru un comerciant rural.

Aleşii să funcţioneze 12 ani cu reînoirea unei treimi din membrii la fie care 3 ani ast-fel ca în anul din urmă întreaga Cameră să fie reînoită.

Alegerile să fie făcute după legea electorală, cu dispensă de depunerea buletinelor menţinîndu-se scrutinul de listă. Alegătorii şi aleşii fără drept să fie pedepsiţi ca uzurpatori de titluri, dispoziţie existentă în legea burselor.

Toate stabilimentele comerciale şi industriale să fie obligate de a comnnica ori cînd Camerilor de Comerţ deslușirile şi informaţiile ce li se vor cere ca necesare studiilor ce Camerile vor face.

Autorităţile administrative şi financiare să fie puse la dispoziţia Camerilor la aplicarea legilor şi regulamentelor speciale referitoare la aceste două ramuri producătoare de bogăţie naţională.

Exercitarea unui comerţ sau a unei industrii să nu poată fi întreruptă ori suspendată fără avizul conform al Camerei de Comerţ respective. Aceasta ca măsură a reduce abuzul administrativ şi chiar în interesul independenţei comerciantului în materie electorală politică, echivalînd cu dreptul de inamovibilitate a funcţiunilor publice.

Nu cred fără interes a insista mai mult asupra acestui din urmă desiderat.

Comerţul industriile, meseriile suni profesiuni care nu numai că cresc veniturile statului; nu numai că dau tăria naţiunei, dar cimentiază întregul nostru regim social, economic şi politic, deci ne poate fi permisă mirarea ca cetăţeanul să fie lovit în exerciţiul meseriei sau profesiunei lui, dacă nu abdică la conştiinţa lui, la datoria lui de cetăţean, pentru interesul de partid care de multe ori poate fi în dezacord cu interesele ţărei.

Luptele politice sunt şi vor fi sălbatice pe cîtă vreme ating pînă la suprimarea existenţei în libertatea omului.

G. D. Şerban

Serbarea profesorilor de ieri de la Copou

Azistenţa.—Colegii munteni şi moldoveni.—Petrecerea. –Toasturile.—Discursul d-lui Al. A. Badareu.

Ieri un număr de peste una sută profesori din toate părţile ţarii s'au întrunit la via d-lui A. A. Badareu, şeful partidului conservator-democrat din localitate, spre a lua împreuna dejnnul.

Au luat parte profesori de toate gradele, începînd cu cei Universitari şi sfîrşind cu învăţători.

Intr'o atmosferă de colegialitate şi prieteşug s'a petrecut vre-o trei oare.

După această trecere de timp toţi s'an despărţit cu cele mai bune impresiuni, cu convingerea că partidul conservator-democrat e plin de vitalitate, că încrederea în şeful de la Bucureşti, Take Ionescu şi în cel de la Iaşi, A. A. Badareu, rămîne desăvîrşită,

Iată numele participanţilor la dejun:

Petru Missir, dr. Mezincescu, Rădulescu Motru, G. Tabacovici, dr. V. Buţureanu profesori universitari; I. Otescu, T. Speranţă, I. Clinciu, Stere Enăchescu, Marin Stroescu, Ulise Mavrache, V. Maniu, T. Slăvcescu, I. Costescu, profesori Bucureşti; V. D. Stănculescu, D. Ionescu, Stelian Caracudovici, C. Condurăţeanu, I. Cruţescu, M. I. Mihaileanu, institutori Bucureşti; E. Cartian, D. Cecropide. M. Cordescu, C. Popescu Bucureşti; Scarlat Popovici, C. Gheorghiu, V. Filip, T. Tomida prof,, Gr. Lupu, Tecuciu, Gh. Petrescu, Barbu Georgescu Ploeşti; C. Grădinescu, D. Mancaş, M. Nazarie, Roman; I. Grigoriu, Toma Goilav, G. Şelariu, C. Pavelescu, Bacău; C. Manolesu, Ignat-Negreşti, Vaslui, I. Bordea, N. Păsculescu, Fulciu, G. Paveleanu, Nanulescu, C. Stoica, Focşani, Anton Popescu, Axinte-Dorohoiu; S. Scutărescu, T. Ungureanu-P. Neamţ.

Gh. Lascar, V. Radu, I. Prassa, C. Hogaş. V. Oiaga, M. Ţilenschi, Al. Aurescu T. Berescu, C. Penel, T. Ghiga, Al. Ionescu, I. Bejan, Emil. Briul, V. Cireş, Al. Atanasiu, I. Constantinescu, Em. Constantinescu, Valeriu Hulubeiu, H. Mezetti, G. Scorpan, V. Costin, G Dornescu, G. Stănilescu, G. Ghibănescu, D. Botez, Victor Cristofor, D. Dimitriu, I. Dolijan, profesori Iaşi; I. C. Mihailescu, N. Patriciu, dr. Grigoriu, dr. Tudor, N. Sebastian, Preot Al. Popovici, Toma Zaharia C. Zaharia, C. Buţureanu, Maria Buţureanu, I. Vîrlănescu, G. Vezbianu, C. Andriescu, Lazăr Grecea. Victor Munteanu, institutori Iaşi; d-ra Lucia Manoilescu profesoară, d-na Laura Zaharia, d-na Viorica Atanasiu. d-na Rozalia Ghibănescu, Gh. Popescu Olt, G. Rîpeanu Bivolari Iaşi, I. Ţiţu Iaşi, I. Dimitrescu Bucureşti.

TOASTURILE

C. Rădulescu-Motru închină pentru Alex. A. Badareu, care diriguind revista «România Viitoare» a ştiut să înfăptuiască aşa fapte de ordin economic că se poate întrezări ce va fi România de mîne prin ceia ce dînsul a făcut din acest colţ al Copoului, un raiu dumnezeesc. Prietenia şi devotamentul oaspeţilor adunaţi din toată ţara aici în serbătorirea lui Badareu e o chizăşie de tăria partidului şi de înalta lui iubire ce are în sînul acestui partid.

Gh. Ghibănescu închină pentru Rădulescu Motru, şi se bucură că în acest colţ fericit al naturei, unde Bădărău a ştiut să imprime firea sa de muncitor şi faţă de natură ca şi faţă de oameni. După cum aici era până mai eri paragine, azi e un raiu, aşa va fi şi pe ogorul ţării, unde noua viaţă politică va desvolta forţe noui în folosul ţării. La această muncă de transformare politică, unul din cei chemaţi a lua parte cu mintea sa luminată, cu voinţa sa disciplinată şi cu inima plină de cel mai larg sentiment de bine obştesc e Rădulescu-Motru, filosoful gînditor, care a dus faima gîndirei filosofice româneşti peste hotare, şi-i doreşte a spori corona strălucită a fruntaşilor noştri cu puternica sa personalitate, ducînd în parlament pe lîngă sufletul său de Oltean, de pe văile legendarului Motru, şi sufletul moldovenesc, cuminte, cu bun simţ al celui mai legendar judeţ din Moldova, al Vasluiului.

P. Misir, bea pentru A. Badareu, în care vede întrupate toate însuşirile unui luptător de mîna întâia, o podoabă şi o fericire pentru laşi că-l posedă şi pentru tăria partidului conservator democrat, căci dacă Badareu ar fi aratat o şovăire în privinţa reformelor mari de azi, nu se ştie dacă ele se puteau înfăptui.

Toastul d-lui dr. Mezincescu

Iubiţi conmeseni,

Iau pentru prima oară parte la întîlnirile acestea pe care prietenii *Romîniei Viitoare* au luat obiceiul să-şi le dea în fie-care an, aici la Iaşi, ca oaspeţi ai d-lui Badareu.

Ca musafir nou îmi veţi îngădui să ridic paharul meu în sănătatea d-lui Badareu şi să vă povestesc două împrejurări pe care le-am apropiat de multe ori în gîndul meu, şi care pentru mine zugrăvesc o mare parte din personalitatea şefului nostru.

Cea dintâi datează din primele zile ale venirei noastre la putere în toamna anului 1912. Am încă vie în sufletul meu neasemuita energie cu care d. Badareu a aparat atunci drepturile mele la o situaţiune la care cariera şi pregătirea mea mă indicau.

A doua împrejurare în care am avut prilejul să-l văd a fost în vremea putstiitoarei epidemii de holeră din vara trecută. L'am văzut atunci în altă lumină. Cîtă înţeleaptă energie şi cîtă neobosită stăruinţă. Din ceia ce mi-a ramas era desconsiderarea ori cărui interes de persoană şi de partid. Omul de ieri dispăruse şi avînd înaintea ochilor numai nevoile ţării, şi-a slujit ţara cum puţini ar fi fost în stare să o facă.

Pentru mine aceste două împrejurări îmi vor rămînea deapururi. Aici toată energia pentru neştirbirea drepturilor unui soldat de rînd, dincolo în serviciul unei cauze mari, cu toate marile lui mijloace, cu dispreţul intereselor de partid şi persoane.

Imprejurările acestea îmi lămuresc îndemnul celor ce vin la el—ele însă lămuresc şi rostul acestor întîlniri ce vă daţi în fie care an aici. A-l vedea—şi a-i auzi vorba cumpănită dar nestrămutată este a-ţi da iluzia că iei ceva din forţa acăasta de gîndire şi de muncă.

Să-mi daţi voie să ridic paharul meu pentru acest isvor de înţeleaptă gîndire şi neasemuită energie.

Toastul d-lui C. B. Penel:

Onorate şi iubite coane Alecu
Stimaţi colegi,

Intre atîtea glasuri cari s'au ridicat cu căldură, la această prietenească întîlnirei spre a cinsti munca uriaşă şi faptele mare pe cari le-ai săvîrşit, minte ageră-conducătoare şi suflet înnalt; îngădue şi glasului meu, să rostească şi el, aceea ce o inimă, *a ceeia aripi au bătut pe înălţimea bucuriei... şi s'a strîns apoi trudită pe adîncul suferinţii*, poate să-ţi rostească.

Primeşte iubite Coane Alecu, din aceste puţine cuvinte. verva întreagă, închisă în ele, şi din lăcrimarea ochilor, dovada unei iubiri şi-a recunoştinţii neşterse.

*

I. Otescu închină pentru Gh. Lascar, care din primar al laşilor şi profesor a dat dovadă de înalte calităţi administrative.

Calistrat Hogaş închină pentru d-nele cari au luat parte la această agapă, el fiind cel mai bun chizaş de sinceritate şi imparţialitate.

I. Clinciu bea pentru Take Ionescu, şeful, cel mai mare romîn, către care sînt îndreptate azi aspiraţiunile tuturor romînilor de pretutindeni.

Th. Speranţă în o originală anecdotă, închină pentru Bădărău. Un ovreiu s'o fost dus cu trenul spre Roman; mănîncă, bea se culcă, şi în acelaşi timp merge şi ajunge la Roman. Aşa şi noi aici, străini, bem, mîncăm şi totuşi lucrăm.

Iancu Constantinescu închină pentru oaspeţii bucureşteni, cari au găsit în noi ieşenii, colaboratorii cei mai sinceri şi devotaţi.

D-na Laura Zaharia îşi leagă amintiri despre Badareu, ca fostul ei profesor.

Cecropide închină pentru ieşeni, ca cea mai tare falangă în jurul lui Badareu.

A. D. Atanasiu închină pentru comitetul revistei «Romînia Viitoare».

Barbu Georgescu închină pentru Gh. Lascar, povestind că ideia revistei sărbătorite vine de la Ploeşteni şi că şeful nostru d. Take Ionescu a indicat persoana directorului.

V. Oiaga închină pentru colaboratorii revistei „Romînia Viitoare".

Ungureanu învăţător, recheamă atenţia conducătorilor partidului pentru cei mici şi mulţi de la ţară, între cari partidul cons-dem. are mare trecere.

I. Virlănescu închină pentru Badareu.

V. Munteanu în scurte cuvinte arată opera şcolară săvîrşită la ministerul cultelor de profesorii cons.-democraţi. Am făcut operi de civilizare şi de înălţare de moravuri.

Discursul d-lui Alex. Badareu

Netăgăduit că o serbătorire ca cea de azi, motivată de cercul *Romîniei Viitoare* are şi o însemnătate politică, deşi eu cel dintâiu recunosc că o aniversare de ordin literar a unei reviste ca «România Viitoare» are mai mult o importanţă de ordin social pentru partidul cons.-democrat, de cît pur politic.

Totuşi găsesc prilejul de a vă întreţine despre situaţia politică a partidului nostru, mai ales că împrejurările prin care trecem a făcut să se lanseze de adversari, noi arme de luptă contra noastră:

Ni se zice că partidul nostru e mort, fiind pus în remorca partidului liberal. Că adversarii n'au dreptate este întrunirea de azi, unde atîţia prieteni au venit să manifesteze pentru partid, căci în dosul meu se vede partidul, care ne adună aici. Partidul nostru e viu şi dumnevoastră sînteţi tagada legiunei adversarilor noştri (aplause).

— Un partid se poate istovi, cînd cuprinde în el germenele epuisării lui. Putem vorbi oare de sleire de forţe în sinul partidului conservator democrat? Dacă ne-am pune pe terenul dialecticei poate s'ar găsi urme de dreptate, căci formele prin care trecem ar da aparenţă de dreptate adversarilor noştri.

Partidul conservator-emocrat în scurta lui durată de 6 ani a ştiut să se înscrie în istoria ţării prin fapte de aşa natură, că chiar de ar dispărea azi fiziceşte, numele lui ar rămînea consacrat prin partea largă ce a luat la mărirea teritorială şi morală a ţării în anul 1913.

Succesele electorale în primii ani au dovedit că partidul nostru răspundea unei nevoi şi că partidul conservator în luptele sale intestine era chemat a nu mai sluji ţării.

Dar succesele electorale nu ne-au călăuzit în aceste momente de reforme, cerute de întreaga suflare românească, căci ne-ar fi fost foarte uşor să ne punem de-a curmezişul reformelor cerute întîrziindu-le îndeplinirea lor.

Şeful nostru a înţeles că atunci cînd o nevoe e generală, ar fi lucru necuminte pentru un partid de a nu vedea oportunitatea lor. Şi atunci s'a pus întrebarea: să se lase a se face aceste reforme de un singur partid cu mentalitatea lui idealistă plecîndu-se de la premise abstracte, de doctrină pentru a desminţi realitatea, ori să ne spunem şi noi cuvîntul, noi care cu mentalitatea noastră conservatoare sîntem ţinuţi a pleca de la real, de la positiv spre a ajunge la ceva mai apropiat de azi, fără a ne azvîrli în necunoscut.

Care ar fi necunoscutul care ar produce îngrijorarea noastră? Trecerea de o cam dată de la starea de azi la o stare prea largă ar pune în cumpănă întreaga situaţie politică externă şi internă.

Bunurile în politica externă se capătă cu încetul cu colaborarea tuturor factorilor chemaţi a lua parte la săvîrşirea lui. Pentru acest lucru se cere în ţară o continuitate, care nici azi încă nu e pe deplin capatată, fără trăinicia coroanei. Sănătatea ca să-ţi dea credit trebue să ştie că în ţară e o stabilitate, e o continuitate şi o răspundere a tuturor; a sări de la un loc la altul, ar compromite în ochii Europei prestigiul ţării noastre.

Partidul nostru s'a asociat la reforme şi de şi nu avem noi iniţiativa, dar credem că vom contribui cu mentalitatea noastra conservatoare la înfăptuirea unor reforme noui in legătură cu nevoile momentului.

Lipsiţi noi de putinţa iniţiativei în aceste reforme mari interne, simţim toată greutatea urmărilor morale şi poate şi materiale.

Ar fi fost mai prinicios pentru noi să fi avut noi meritul iniţiativei, dar din guvernul de colaborare n'a putut eşi de cît opera externă, la cea internă a trebuit să cedăm pasul.

Ne prezentăm dar în luptă sub o aparenţă de inferioritate, dar cînd ştim că ne punem iarăşi în slujba reală a ţării, lăsăm viitorului să dovedească ce serviciu mare am adus noi ţării prin participarea la reforme, făcînd să predomine bunul simţ tradiţional al reformelor, cum şi vederile practice în locul utopiilor.

Din acest punct de vedere judecata, lărgirei vieţii politice prea din cale afară suferă toate criticele căci ne duce la necunoscut, sfărmîndu-se singurul razăn de continuitatate: partidele, cari ori cum ar fi ele judecate, au servit în mod destul de bine interesele superioare ale ţării şi neamului.

Se prea poate ca în această cotitură de vreme la care suntem, partidul nostru să dea aperenţa unora că suntem morţi, altora că suntem în remorca liberalilor; adevărul însă va eşi cu atît mai luminat cu cît rezultatul va fi mai aproape de programul nostru, de idealul nostru politic.

In această strîmtorare de zi nu va fi de mirare dacă se vor inregistra defecţiuni. Toate partidele suferă de această boală, şi nu se putea să nu suferim şi noi, dar pe cord la noi avem defecţiuni în rîndurile de jos, unde bate bruma, la antagoniştii noştri defecţiunile sunt sus la cîrmă, la directivă. La noi statul major a eşit întărit din luptele parlamentare şi partidul nostru a avut fericirea de a înregistra un talent de forţa lui Titulescu, care e un castej enorm pentru suprafaţa rurală a partidului.

Am suferit defecţiuni în agentura, cum şi în elementele ariviste, cari şi-au pus personalitatea lor mai presus de interesele de partid, întru cît şi noi ne-am alcătuit partidul la 1908 cu elementele reale ale ţării, nu num i cu idealişti.

Idealul unui partid nu e numai a legifera cînd vine la putere, căci noi din păcate avem cea mai bogată operă legislativă, şi codul nostru bate pe cel al Italiei, datoria este a face şi operă de statică, întărit ceea ce s'a creiat. Participînd la opera reformei Constituţiei noi vom garanta această operă de statică politică, împedicînd de a se legifera pentru cîtăva vreme spre a schimba mîne ceea ce facem astăzi.

Aceste fiind împrejurările prin care trecem, şi microbul disolvării fiind mare şi la liberali, nu e locul de a crede că-l vom mări noi, contopindu-ne cu ei, că vom înlesni opera de statică politică.

Cine e chemat să facă această operă de statică politică dacă nu corpul didactic, care e mai idealist în viaţă, mai asigurat în traiui său zilnic modest şi face operă de consolidare socială, şi faţă cu lipsurile celorlalte categorii sociale care suferă de boala geloziei, ambiţiei, invidiei arivismului, profesorii sunt elementele statice în partidele noastre.

Partidul conservator-democrat se bucură de încrederea cleruiui şi a corpului didactic, pentru că văd în şeful nostru pe omul de stat, care a legiferat pentru şcoală şi biserică.

Dar takismul sufere de o criză: critică acerbă prin presă contra takismului, şi cînd zic aceasta, mă gîndesc întâi la mine cari sunt ţinta tuturor atacurilor.

Din cuvîntările Dv., pare a fi reeşit acel sentiment de milă că mi se face o nedreptate mare lovindu-mă presa aşa de crud, aşa de duşmănos.

Pentru ce sînt atacat? şi de cine sunt atacat? Cele mai multe atacuri le primesc de la cei ce i-am servit o dată, dar nu i-am putut servi pe deplin. Cui îi faci 9 servicii, dar nu-i poţi face pe al zecelea, uită de cele 9 şi te înjură pentru al zecelea caz. S'ar părea la prima vedere că atacul vine că aşi fi filosemit; dar asta este aparenţa, căci sunt atacat mai mult de presa diriguită de evrei. Acum mă atacă în partea mea economică. Cei ce văd forma activităţii mele economice, pot bănui multe, că adică ar fi urmarea unor raporturi oculte cu anumiţi evrei; mîne însă cînd vor şti adevărul adevarat, care e partea creditului dechis, care a fost şi este riscul creditului pe aceste vremi de restrişte financiară, îşi vor închide gura şi în locul veninului ce-l toarnă azi în critica lor sălbatică contra mea, vor găsi cuvinte de laudă, că am făcut o operă economică luptînd cu răutatea omenească în o măsură, ce puţini au avut de indurat. M'am gîndit dacă n'ar fi mai bine pentru mine să las locul altora şi să-mi caut de ale mele. Nu; ar fi o lipsă de la locul de onoare. Prezenţa voastră aici îmi dă noi forţe de lupte; şi vă rog să repetaţi bunul obiceiu de a ne vedea în fiecare an aici la Copou. Cu voi prind noi puteri, şi cu cît atacurile adversarilor vor fi mai vii şi mai puternice, cu atîta mă vor găsi mai nestrămutat de la locul meu de onoare, luptător aprig în cauza democraţiei romîne (lungi aplauze).

Oratorul e călduros felicitat, şi toată asistenţa salută în picioare pe amfitrionul zilei.

De la vie, membrii partidului s'a dus la club unde era convocată o adunare în vederea alegerii de la col. II de Senat.

*

Dăm aci şi o parte din telegramele sosite cu acest prilej, rămînîd să publicăm mîne textul celorlalte sosite în cursul zilei.

Bucureşti

Respectuoase felicitări şi vă urăm viaţa lungă pentru binele ţarii.

G. Marinescu, Grigorescu,
I. Niculescu, învăţători.

Bucureşti

Bolnav fiind, regret că nu pot fi astăzi alături de d-stră; sînt însă cu sufletul acolo. Să trăiţi!

Coman

Bucureşti

Regret că din cauza unor împrejurări neprevăzute nu pot lua parte la aniversarea întemeerei revistei „Romînia Viitoare", de sub conducerea d-stră.

Rog primiţi d-tră şi neobosiţii colaboratori cele mai vii urări pentru lupta dusă până acum, dorindu-vă şi în viitor aceiaşi căldură pentru propagarea democraţiei conservatoare.

C. Teodorescu, fost inspector şcolar

Bucureşti

Iau parte la manifestaţiunile de dragoste şi credinţă către şef şi partid.

Doresc sănătate perfectă iubitului nostru director Badareu: îmbrăţişări excelentului nostru prieten Gh. Lascar, călduroase salutări colegilor.

Anton Colorianu

Bucureşti

Urez revistei «Romînia Viitoare» viaţă lungă pentru realizarea deplină a scopului ce urmăreşte:

A. Pandele, profesor.

Bucureşti

Doresc viaţă lungă revistei noastre dragi şi conducătorilor săi scumpi nouă. Regret că o împrejurare familiară m'a împedecat să fiu în mijlocul cercului.

Nicolaie Dinescu, institutor

Craiova

Regretăm că nu putem lua parte la sărbătorirea «Romăniei Viitoare».

Totuşi gîndul şi inima sunt aici.

Urăm domniei-voastre-harnicul sămănător intelectual — viaţă lungă, iar revistei Prosperare.

In numele tutulor: Florea Rădulescu institutor fost revizor şcolar.

Focşani

Din vîrtejul valurilor ameninţătoare vă rog respectuos a primi profundul meu salut, stima, dragostea conmesenilor izbîndă la toate.

Samarian

Bacău

Imprejurări neprevăzute m'au împiedecat a participa la banchetul organizat. Sînt cu inima în mijlocul colegilor din jurul d-stră.

I-au parte la sărbătorirea muncei pentru izbînda cauzei democraţiei conservatoare.

Profesor Ioan Munteanu.

G.-Lung

Dăscălimea musceleană, care împărtăşeşte principiul celor din jurul revistei «Romînia Viitoare» trimite vulturului moldovei, mohorîtul luptător pentru înălţarea neamului şi înfiinţătorul acestei reviste, precum şi colaboratorilor lui, expresia sentimentelor de respect şi devotament, rugînd cerul să le dăruiască putere şi zile îndelungate pentru continuarea operei la care, cu multă rîvnă lucrează.

N. Anastasescu, Ghica fost inspector şcolar, Ionescu candid. fost revizor şcolar.

Banca Moldova

— SOCIETATE ANONIMA —

Capital 3.000.000.—

Varsat **2.000.000.**—Rezerve **400.000**

Inchiriază în tezaurul ei pe timp de 3,6 şi 12 luni compartimente de oţel de diferite, dimensiuni pentru păstrarea de bijuterii, documente şi ori ce obiecte preţioase în schimbul unei chirii variînd între 20 şi 40 lei anual. Tezaurul se poate vizita ori cînd.

Dr. H. Solomovici

SPECIALIST IN BOALE DE NAS, GÂT, URECHI

şi — G U R A —

Ord. 8—10 a. m. şi 3—6 p. m.

67 Str. Cuza-Vodă 67

ULTIME INFORMAŢII

Cu prilejul banchetului de ieri de la v a d-lui Badareu s'a expediat următoarea telegramă şefului partidului conservator-democrat:

Domnului Take Ionescu
BUCUREŞTI

Membrii corpului didactic din întreaga ţară, întruniţi astăzi la exemplara gospodărie din Iaşi a iubitului fruntaş Alex. A. Badareu, vă trimite cu salutul lor de iubire asigurarea celui mai neţărmurit devotament.

P. Missir, dr. Mezincescu, Rădulescu-Motru, S. Tabacovici, V. Buţureanu, Otescu, Speranţă, I Clinciu, Stere Enăchescu, Ulise Mavrache, Calistrat Hogaş, V. Oiaga, M. Ţilenschi, Andriescu, T. Berescu, C. B. Penel, Th. Ghiga, Al. Ionescu, I. Bejan, E. Briul, V. Cireş, Al. Atanasiu, Gh. Ghibănescu, I. Constantinescu, Em. Constantinescu, Valeriu Hulubei, Enr. Mezetti, Gh. Scorpan, V. Costin, Gh. Dornescu, Gh. Stănilescu, Dim. Botez, Victor Cristofor, C. Dimitriu Nazarie, Grădinescu, I. Grigoriu, Toma Goilav, G. Şalariu, C. Pavelescu C. Manoilescu, M. Ignat, Ion Bordea, N. Păsculescu, G. Nanulescu, C. Stoica, D. Axinte, Scutărescu, T. Ungureanu, Gh. Lascar, V. I. Radu, I. Prassa, Marin Stroescu, V. Maniu, Toma Slăvcescu, I. Costescu, V. D. Stănculescu. D. Ionescu, Stelian Caracudovici, C. Condurăţeanu, Mihailescu, E. Carteanu, Scarlat Popovici, C. Gheorghiu, T. Tomida, Petrescu, Barbu Georgescu, C. Slătineanu, D. Mancaş I. Dolijan, I. C. Mihailescu, N Patriciu dr. Grigoriu, dr. Tudor, I. Popescu-Olt, G. Răpeanu, Ţiţu, I. Dimitrescu, N. Sebastian, Preot Popovici, Toma Zaharia, C. Buţureanu, I. Virlănescu, G. Vezbian, G. Andriescu, Lazăr Grecea, Victor Munteanu, d-rele Lucia Manolescu, M. Badareu d-nele Ghibănescu, Laura Zaharia, şi Viorica Atanasiu.

Un mare număr de alegători de la colegiul I s'au întrunit aseară la d. Gr. Dimitrescu.

Au rostit cuvîntări d-nii Badareu şi Sterea, în mijlocul unui mare entuziasm

D. dr. P. Flor a fost numit şeful depozitului de medicamente, în locul d-lui dr. N. Grigoriu medic primar al judeţului care a avut conducerea depozitului de la înfiinţarea lui pînă astăzi.

Comitetul clubului social democrat s'a plins aseară telegrafic ministrului de războiu şi ministrului de interne, că ieri după prînz un grup de elevi din liceul militar, trecînd prin strada Ghica Vodă, au rupt firma clubului pe care au aruncat o într'un furgon de gunoaie şi au spart geamurile localului clubului.

D. Colonel Broşteanu, directorul Liceului Militar, a deschis o anchetă.

Un caz de scarlatină s'a constatat în strada Baş Ceauş No. 2. Bolnavul e un adult de 30 de ani.

Inundaţiile din judeţ.—*In comuna Rediu-Mitropoliei apele Jijiei revărsate cresc necontenit. Şesul de la Ţipileşti este complect inundat. De asemenea, 60 ha grîu, 200 ha fîneţe şi 260 ha păşune pe şesul moşiei Popricani, a d-lui arendaş M, Abramovici, sunt inundate.*

Comunicaţia pe şoseaua naţională Iaşi Bivolari a fost întreruptă, podul peste Jijia fiind acoperit cu apă.

*

Apa Prutului, continuînd a creşte, a rupt un dig din marginea satului Măcăreşti, revărsîndu-se peste sămănături.

Şoseaua Ţiganaşi-Popricani este inundată şi circulaţia întreruptă. Apele înaintează spre gara Larga.

Şesurile Bosia, Minzăteşti, Medeleni şi Ungheni sînt sub apă.

*

O mare parte din teritoriul comunei Sculeni este inundată. Circulaţia a fost întreruptă între Sculeni-Iaşi, Sculeni-Golăeşti şi Golăeşti-Ungheni.

Pe şesul moşiei Probota, au fost aruncate de apele Prutului 8 plute încărcate cu saci cu orz, care veniau dinspre Bucovina. Vîslaşul Anton Ciobaniuc a fost înghiţit de valuri.

Apele Jijiei au inundat teritoriul comunei Ţuţora pînă la satul Osoi (com Tomeşti).

Satul Măcăreşti e ameninţat a fi cuprins de valuri.

*

Pretutindeni se pun mari sforţări pentru paralizarea dezastrului. Locuitorii caută să-şi scape uneltele şi vitele de muncă. Se lucrează cu febrilitate la reconstruirea numeroaselor poduri rupte de furia apelor.

In multe locuri însă sforţările autorităţilor şi locuitorilor sunt zadarnice de oare-ce apele cresc necontenit.

Prin comunele inundate se simte o mare lipsă. Locuitorii n'au ce da de mîncare la vite şi abia au cu ce-şi hrăni copiii.

D. prefect al judeţului a dat grabnice ordine, tuturor administratorilor de plăşi, să ia cît mai urgente şi întinse măsuri de salvare.

Se ştie că în Capitală s'a constituit un comitet sub preşedinţia d-lui Lt.-Colonel Radovici pentru ridicarea unui monument soldaţilor morţi în campania din 1913.

Primăria Capitalei a oferit comitetului organizator un teren pe care să se ridice monumentul, iar judeţul Ilfov şi comuna au subscris suma de 5000 lei ca semn de recunoştinţă datorită celor ce au plătit cu viaţa lor triumful ţărei noastre.

Cum monumentul va costa cel puţin 25 mii lei comitetul a hotărît organizarea unor mari serbări populare pentru zilele de 24, 25 şi 26 Mai în Parcul Carol (Expoziţie).

Ministerul lucrărilor publice ţinînd seama de patrioticul scop al acestor serbări a acordat o reducere de 75 la sută pentru clasa III şi 50 la sută pentru cl. II tuturor persoanelor ce vor veni în Bucureşti să aziste la serbări.

Ştirea dată de noi că d. G. Topîrceanu a fost numit ajutor de secretar al facultăţii de drept nu este exactă. Dacă funcţionează mai de mult ca bibliotecar al acelei facultăţi.

Se vorbeşte de o întreprindere cinematografică bucureşteană care ar fi în-scenat un film original: «Viaţa lui Eminescu». Rolul poetului e întrepretat de artistul Demetriade de la Teatrul Naţional.

Ideea ingenioasă şi pur comercială e a concetăţeanului nostru Octav Minar.

Din toate internatele din ţară, numai la liceul internat din Iaşi, s'a ridicat solva de elev, la o mie de lei pe an; celelalte internate, ca liceul sf. Sava din Bucureşti şi altele, au rămas tot cu 900 lei.

Cauza este că la Iaşi s'a ridicat raţia elevului pe zi, la 1 leu şi 10 bani, în urma unui raport al direcţiunei.

D. G. Diamandy, directorul general al teatrelor şi artiştii teatrului naţional din Bucureşti, cari au dat 3 reprezentaţii la Iaşi, au fost foarte afectaţi de absenţa directorului teatrului naţional din Iaşi de la aceste spectacole date de primul nostru teatru.

D. Diamandy, om de spirit, a zis *că teatrul naţional din Iaşi o să se mute la Fălticeni.*

Autentic!

Următorii absolvenţi-seminarişti au reuşit la examenul de capacitate de la şcoala normală «V. Lupu» din Iaşi.

V. Antistescu, Alex. Atanasiu. Gh. Butnariu din Neamţ; J. Crudu Botoşani, Hr. Dăscălescu Roman, Har. Florescu Dorohoin, D. Gheorghiu Constanţa, I. Ghervescu Bacău, Zahei Grigoriu Neamţ, C. Iliescu Dorohoiu, V. Iordache Botoşani, Gh. Mandriă Suceava, V. Petrovanu Iaşi, T. Popovici Roman, P. Savin Covurlui, Gh. Stoica Vaslui, Gh. Suşnea Tutova.

In apa Bahluiului, în dreptul satului Leţcani (com. Cucuteni), s'a găsit cadavrul pe jumătate distrus al unui copil fără a i se putea distinge sexul.

Cadavrul a fost transportat la spitalul Sf. Spiridon din localitate.

Se fac cercetări spre a se descoperi adevărul asupra acestei nenorociri.

Eri a avut loc adunarea generală a membrilor societăţei spitalului israelit.

Adunarea a aprobat gestiunea şi după propunerea d-lor Dinerman şi Eichenkatz a hotărît să reînfiinţeze taxa de tăere pe păsări, din care să plătească cultul, iar restul să se verse spitalului israelit.

Locuitorul Jorgu Vasiliu, din şoseaua Păcurari 93, profitînd că se afla un moment singur, s'a sinucis trăgîndu-şi două focuri de revolver în tîmplă.

Corpul defunctului a fost transportat la morgă.

Mizeria a împins pe Iorgu Vasiliu la acest disperat act.

Eri a încetat din viaţă Ion Contu, fost casier la administraţia financiară din localitate.

Inmormîntarea va avea loc mîne, Marţi la cimitirul Eternitate, la orele 4 după prînz.

Pentru că se apropie un an de la moartea neuitatului Vlaicu, cînd comitetul ar dori ca să facă inaugurarea monumentului sunt rugaţi toţi cei ce au bine voit a primi liste şi a le deţine pînă acum, să le înapoieze cel mai tîrziu pînă la 20 Mai cu ori ce sumă va fi adunată.

Listele şi banii, se vor trimite pe numele părintelui Casier G. Florescu, Mitropolia, Iaşi.

Funcţionarii comunali au ţinut Vineri seara o importantă consfătuire, sub preşidenţia d-lui inginer Vidrighin, şeful serviciului de electricitate.

S'a hotărît ca viitorul congres al funcţionarilor comunali din ţară, să aibă loc în Iaşi, în cursul lunei Septembrie.

După propunerea d-lui inginer Vidrighin funcţionarii comunei Iaşi s'au constituit în cerc.

Ambele propuneri au fost primite în unanimitate şi cu mari aplauze.

D-na Adelsberg, inspectoare a şcoalelor profesionale a inspectat zilele acestea, şcoala de ţesătorie din Iaşi subvenţionată de ministerul Instrucţiunii publice.

Ieri în aula universităţii d. Donar Munteanu, magistrat a ţinut conferinţa d-sale «Apologia Idealului» despre care se va vorbi în numărul de mîni al ziarului.

Noutăţi apărute: «Romînia Viitoare» revistă didactică, politică şi literară sub direcţia d-lui Al. A. Badareu, anul IV No. 5 cu bucăţi literare semnate de G. Taşcă, Armin, Th. D. Speranţă, Maria Buţureanu, G. Dimitriu, M. Stroescu, C. Buţureanu, Mefisto.

— «Metoda pedagogiei ştiinţifice aplicată la educaţia copiilor mici de dr. Maria Montessori prof. la universitatea din Roma, traducere de Const. V. Buţureanu.

Excelenta lucrare interesează în mod viu toate cercurile şcolare şi o recomendăm cu toată stăruinţa.

Preţul 5 lei, un volum de 250 pagini pe hîrtie velină.

— „Monitorul asigurărilor muncitoreşti" anul III No. 3, cu data de 1 Mai 1914.

— «Noua Revistă Romînă» sub direcţia d-lui C. Rădulescu-Motru cu un bogat şi interesant sumar literar şi politic.

Simbătă la ora 3 p. m. a avut loc în sala de şedinţe a Camerei de Comerţ o întrunire la care au luat parte numeroşi agricultori, industriaşi, proprietari, comercianţi şi reprezentanţii caselor de bancă din Moldova.

D. Cerchez, preşedintele Camerei de Comerţ, prezidează întrunirea, la care a luat parte şi d. inginer Perieţeanu, directorul serviciului de transport al căilor ferate.

D. Cerchez recomandă mai întâi asistenţei pe d. Perieţeanu, care a dorit să ia parte la această consfătuire. In urmă d. preşedinte arată scopul întrunirei, acela de a se înlătura dificultăţile ce se întîmpină cu transportul pe căile ferate.

D. Perieţeanu, directorul serviciului de mişcare, luînd cuvîntul, spune că se va face tot ce va fi posibil pentru a se aduce la îndeplinire doleanţele formulate de mult timp. Insă pentru aducerea la îndeplinire a îmbunătăţirilor cerute se necesitează timp căci grăbirea lucrărilor ar aduce încă mai mari neajunsuri manipulaţiei vagoanelor.

D. Perieţeanu dă diferite explicaţii prin care arată cauzele din care suferă exportul cerealelor, d-sa spune că mărfurile agricultorilor, pentru conservare, ar trebui să stea în magaziile producătorilor, care să avizeze direcţia c. f. de cantitatea ce au a transporta. Direcţia C. F. va lua măsuri ca încarcarea mărfurilor în vagoane să se facă după rînd, fără nici un fel de favoare.

D. Dinermann, directorul Băncei Moldova, luînd cuvîntul, spune că e mulţumit de acest mod de transport, expus de d. Perieteanu, care nu va dura mai mult de 5 luni de zile.

D. Tuduri, proprietar, de asemenea exprimă mulţumirea.

In ceia ce priveşte depozitele particulare d-sa spune că băncile ar putea să-şi satisfacă clienţii lor, şi în urmă să primească mărfurile.

D. Cerchez, luînd cuvîntul, începe prin a arăta neajunsurile ce sunt de suferit în privinţa trasporturilor în Moldova, nevoia dublărei liniilor Burdujeni-Mărăşeşti-Buzeu şi alte multe îmbunătăţiri necesare accelerărei transporturilor.

Mai vorbesc d-nii Eduard Löbel, exportator şi Froim Fischer, în urma cărora d. Perieţeanu asigură pe toţi de îndeplinirea doleanţelor.

S'a hotărît ca o comisiune compusă din din d-nii Uhrinowschi, directorul băncei agricole, V. Dinermann directorul băncei Moldova, Ilie Stroici, mare proprietar, I. Manolescu, Os. Kaufman şi ing. Miclescu împreună cu preşdintele Camerei de Comerţ, să cerceteze chestia antreprizelor particulare din gări, formulînd exact propunerile făcute.

Suntem de repetate ori rugaţi a chema luarea aminte a autorităţii poliţieneşti asupra birjarului care conduce birja cu un cal 119. E de o insolenţă revoltătoare. Dacă nu se iau măsuri, vom reveni.

Asociaţia generală a absolvenţilor şcoalelor superioare de comerţ, curs seral, a organizat un congres în Bucureşti, care va avea loc în luna Iunie.

Absolvenţii acestor cursuri cari doresc a lua parte la congres, se vor adresa asociaţiei str. Dionisie Bucureşti, pentru a li se trimete reducerile pe C. F. R.

Locuitorul Ion Dimitriu pe cînd conducea un număr de vite la abator, a fost atacat de un buhai. In luptă dînsul s'a ales cu un picior rupt.

Victima a fost internată la spitalul centeal.

Eri în str. Ion Creangă, vagonul de tramvai mergînd cu o vitesă mare, s'a rupt de odată stânga, iar el mergea înainte.

Două doamne, speriate au sărit din vagon, rănindu-se destul de grav.

Astfel d-na Adela Berghor şi-a sfîrîit piciorul stîng, iar d-na Raşela Abramovic s'a rănit la faţă.

Administraţia comunală a acordat un număr de băi gratuite pentru copiii internaţi în diferitele grădini de copii din localitate.

D. Deker, primarul oraşului Roman se află de azi dimineaţă în localitate.

Ziarul OPINIA se găseşte de vînzare, la toate trenurile, la restaurantele gărilor Vaslui şi Crasna.

Un excelent film danez, o desfăşurare captivantă plină de scene senzaţionale a căror acţiune se petrece în pitoreştile regiuni ale Danemarcei se reprezintă în noul program de astă seară Luni 12 Maiu al cinematografului Pathé-Frères din sala Circului Sidoli

Inscenată după romanul danez „Intrigă perfidă" sau căzută în cursă, piesa cinematografică e de o reuşită incomparabilă, facînd parte din primele filme ale ciclului danez. Interpretare superbă datorită celor mai distinşi artişti dramatici ai scelor scandinave. In rolul principal Elisa Frohlich (3 părţi).

Barbatul doică, scene foarte humoristice.

Cel mai nou număr din Eclair-Journal cu modele şi telegramele însufleţite din lumea întreagă.

Portretul Colombinei, sce comico-fantastice.

Noul program viitor se reprezintă poimîne Mercuri: „Steaua geniului", sentimentală dramă modernă în 3 acte. Scenariu originar; interpretare sublimă. In rolul principal apare d-ra Napierkowska.—Trupa Gondo, scene artistice-sportive de varieteu (cinematograf).

In curînd:

„Copii căpitanului Grant", după romanul lui Jules Verne—"1793" de Victor Hugo — «Marie Tudora" de Victor Hugo.—Noul ciclu Waldemar Psylander şi Betty Nansen,—Asediul Parisului (1870—1871)—Rocambole, de Ponson du Terrail — Hoţul, Asaltul, Ghiara de Henry Bernstein, etc.

Un caz de scarlatină s'a constatat, în strada Zlataust, disp. IV.

Curtea cu juraţi judecă astă-zi procesul privitor la inculpaţii Gh. Alexandrescu, Gh. N. Oană şi I. Onescu pentru loviri cauzatoare de moarte.

După terminarea acestui proces Curtea va închide şedinţele sesiunei de primăvară.

Consiliul general de Instrucţiune, fiind convocat în Bucureşti la ministerul de insturucţiune, pentru mai multe lucrări, d. V. I. Radu, amicul nostru va lua parte la şedinţele acelui consiliu.

Distractive.—«Unirea» societate de ajutor reciproc a lucrătorilor-tipografi din Iaşi, organizează pentru seara de *Duminică 25 Mai a. c.*, o mare şi frumoasă *Serată Dansantă* în sala Caragiale (fostă Pastia). Pe lîngă multe şi variate distracţii, vor fi: Declamaţiuni şi cor; asemenea un bogat *bazar de obiecte* cu toate numerile cîştigătoare, va oferi o distracţie plăcută publicului vizitator, precum şi corespondenţa à la minut.

Muzica militară a Regimentului Ştefan cel Mare no. 13 de sub conducerea eminentului capelmaestru, căpit. Vlădutzi, va delecta vizitatorii, cîntînd în tot timpul seratei.

La această serată dansantă, vor participa un număr mare de lucrători tipografi din Capitală, ce vor sosi în acest scop în excursiune la Iaşi.

Serviciul telegrafic şi telefonic al „Opiniei"

Vizita Ţarului

Bucureşti.—Vizita Ţarului în România, anunţată de d. Sasonov în Exposeul său, e considerat ca fapt cert.

Data nu se poate cunoaşte. Probabil însă că va avea loc în mijlocul lunei Iulie.

Ţarul va sosi cu Yahtul său la Constanţa şi va fi întîmpinat în largul Mărei de regele Carol pe yahtul regal unde va avea loc întîlnirea.

Pare puţin probabil ca Ţarul să debarce pe pămîntul românesc.

Intâlnirei acesteia se atribue şi o importanţă politică şi se pune în legătură şi cu proectul de căsătorie a prinţului Carol cu o fiică a Ţarului.

Misiunea japoneza în Capitală

Bucureşti. — Aseară la 9 şi 16, a sosit în Capitală o misiune militară japoneză, în frunte cu generalul Tanaka.

Pe lîngă misiune a fost ataşaţi d-nii colonel Alevra şi căpitan Todicescu.

Membrii misiunei sunt găzduiţi la otel Magestic.

Misiunea vine din Sofia şi se duce la Constantinopol.

Moartea lui Frantz Kosutz

Bucureşti. — Din Buda Pesta vine ştirea că Frantz Kosutz fost ministru, a murit.

Talaat Bey în Capitală

Bucureşti.—Talaat Bey, ministrul de interne al Turciei, a vizitat eri dim. pe d-nii V. Morţun, Em. Porumbaru şi Take Ionescu.

După prînz a asistat la curse, luînd loc în loja regală.

Tot eri Talaat Bey a fost primit în audienţă de M. S. Regele.

*

Cu privire la această vizită, ziarul bulgăresc *Mir* scrie că—in cercurile guvernamentale bulgăreşti, se vede în vizita lui Talaat Bey la Bucureşti un început de apropiere între Bulgaria, Turcia şi Romînia.

Este adevărat că Baţaria lucrează pentru aceasta şi că ea este simpatizată de Talaat Bey, însă cercurile din Bucureşti nu cred să fie aşa de uşoară realizarea iluziunilor lui Baţaria.

Crima din Silistra

Silistra. — Un romin macedonean, anume Hristu Constantinata, deschise nu de mult o circiumă pe teritoriul Comunei Babuga, lîngă Silistra. Azi dimineaţă, romînul a fost găsit asasinat prin strangulare, în pivniţa Primăriei.

Se crede că e la mijloc şi o răsbunare politică.

Presa austriaca şi Vizita Ţarului în Romînia

Viena.—Ziarul *Neue Freie Presse*, zice că d. Sasonov a făcut o destăinuire senzaţională, anunţînd vizita Ţarului în Romînia. Aceasta trebue să puie pe gînduri pe Austria şi Germania.

Faptul dovedeşte că Sasonov face toate sforţările pentru a deveni popular în Romînia, iar barbaţii de stat din Rusia trec peste mîndria lor pentru a face o apropiere cu Romînia.

Romînia va fi astfel cel dintâi stat balcanic care va fi primit vizita Ţarului.

Scopul acestei vizite e vădit de a apropia Romînia de Rusia şi de a o îndepărta de Austria.

Ziarul recunoaşte că Austria n'a ştiut să menageze susceptibilitatea Romîniei.

Ataşatul militar romîn din Durazzo prizonier

Durazzo. — Ataşatul nostru militar d. Sturza a fost făcut prizonier de către insurgenţi.

REBECA GRÜNBERG
HERMAN HORN
Logodiţi
Iaşi
In locul ori-cărei alte înştiinţări

Loteria

Se aduce la cunoştinţa persoanelor care au luat lozuri din colectura mea, dela subcolectorul Gh. Ghiţescu că începînd cu clasa III trebue să se adreseze direct mie, dl. Ghiţescu nemaifiind subcolectorul meu.

M. M. FRAENKEL
str. Ghica-Vodă, 61

†

Ioan Cornea adînc întristat, aduce la cunoştinţa tuturora pierderea ce a suferit prin încetarea din viaţă a prea iubitului său prieten

IOAN CONTU

fost casier la Administraţia Financiară Iaşi

decedat în vrîstă de 54 ani, după o lungă şi grea suferinţă Duminică 11 Mai a. c.

Prietenii şi cunoscuţii sunt rugaţi să asiste la înmormîntarea care va avea loc Marţi 13 Mai a. c. orele 4 p. m. la Cimitirul Eternitatea.

Corpul defunctului se află depus în capela cimitirului Eternitatea.

Iaşi, 12 Mai 1914

In locul ori cărei alte invitaţiuni.

RENUMITUL MAGAZIN DE MUZICA

„LA INGER"

IAŞI.— Strada Stefan cel Mare No. 4.—

Face cunoscut Onor. sale clientele, cît şi Onor. Public, că, cu ocazia Sft. Sărbători a mărit Magazinul său şi i-a sosit un **Mare transport de Gramofoane**, reputata marcă **Inger** precum şi **Parlofoane fără goarnă** începînd de la **Lei 35** pînă la **700.**

Asemenea a primit **25,000** plăci, începînd dela **2** pînă la **35** Lei bucata, cu **ultimele noutăţi** ca: **Dansuri, Opere** şi toate operetele noui, cîntate de artiştii trupei **„Grigoriu"**, precum şi **Plăci speciale** cîntate de celebri artişti ca **Carusso, Tita Rufo, Tamgua** etc.

Vast asortiment de **Instrumente muzicale, Maşini de cusut Biciclete, Arme de vânat, Revolvere, Case de bani, Ceasornice Pendule, Mobile de lemn şi fer** etc.

Vinde şi cu plata în rate.

JACQUES CALMANOVICI
Strada Mare No. 4

Filiala. — Paşcani str. Mare
Succursala. — Codăeşti, Jud. Vaslui

KALODONT.

PASTĂ DE DINŢI

de vânzare la: PARFUMERIĬ, FARMACIĬ, DROGUERIĬ etc.

F. A. SARG'S SOHN & Co., Viena-Berlin-Paris

Reprezentant: Sam. Löbl, Bucuresti.

25 % !

= ECONOMIE =

PRIN INTREBUINŢAREA

Săpunului Popular

DIN FABRICA „STELLA" BUCUREŞTI

NEVRALGIELE

Hapurile Doctorului Moussette

ADVERATELE HAPURI MOUSSETTE ucurează şi vindecă *Nevralgiele* cele mai grele de tămăduit, *Migrenele, Cefaleea, Sciatica, Afecţiunile reumatismale acute* şi *durerile* care ar resista tuturor celor-l'alte remedii.

ADVERATELE HAPURI MOUSSETTE trebue luate la masă. In diua cea d'antâiă să se lua 3 hapuri: unul dimineaţă, unul la dejun, şi unul la cina, séra. Dacă bolnavul n'a simţit vr'o uşurare, va lua 6 hapuri a doua zi: 2 dimineaţa, unul la dejun, şi unul la cina, séra. Nu trebue se ia mai mult de cât 4 pe zi.

A se cere: Les VÉRITABLES PILULES MOUSSETTE de CLIN & Cie, de PARIS, cari se pot găsi la toţi Droghiştii şi Farmaciştii.

9 ANI DE SUCCES

Cinematograful Pathé Frères

Sala Circului Sidoli

Reprezentaţii în fie-care seară la orele 9

Duminicele, Sâmbetele şi Serbătorile, câte

Două Matineuri, la 3 şi 5 ore

Pe ecranul nostru apar toţi corifeii marilor teatre din Paris, Berlin, Kopenhaga, Viena, Roma, Milano, etc. ca: Sarah Bernhardt, Jane Hading, Etiévant, Alexandre, Robinne, Wiehé, Psylander, Henny Porten, Asta Nielsen, Max Linder, Prince, etc, etc.

Dreptul de excluzivitate a tuturor filmelor Pathé e concesionat numai filialei din Iaşi (Circul Sidoli), asemenea ne bucurăm de privilegii de la cele mai mari case care editează filme de lung metraj.

CINEMATOGRAFELE PATHE FRÈRES

sunt răspândite pe întreaga suprafaţă a pământului. Ele sunt vizitate de pătura cultă, de întreaga elită şi de toate straturile sociale.

Cinematografele Pathé Frères distrează, dând în acelaş timp cultură şi educaţie.

Pe cei câţi-va metri de pânză se resfrânge vastitatea tuturor domeniilor activităţei omeneşti; această pânză întrupează pedagogia şi întreaga enciclopedie.

Filme de popularizare ştiinţifică.—Escursiuni prin cele mai pitoreşti regiuni din întregul univers.—Toate sporturile moderne.—Vulgarizarea idustriilor.—Manevrele armatelor pe uscat şi pe mare.—Invenţiile şi noile descoperiri.—Pathé-Journal şi Eclair Journal, ziarele însufleţite care ne arată în fie-care săptămână tot ce se întâmplă mai de seamă în lumea toată. etc. etc.

Comedii, scene hazlii, scene artistice de varieteu, redare cinematografică a scrierilor celebre, etc. etc.

TOTUL REDAT CLAR ŞI PERFECT

Stagiunea de iarnă în vasta Sală Sidoli, cea de vară în Grădina Traian, anume aranjată pentru reprezentaţii cinematografice.

„ANCORA"

(ANKER)

Societatea de asig. asupra vieţei şi de rente în Viena

Aprobată prin decretul Ministerului de Interne şi No. 10141 din 1 Decembrie 1858.

Concesionată pentru Romania prin înaltul decret domnesc No. 1934 din 19 Decembrie 1869.

Fonduri de garanţii la 31 Decembrie 1912 Lei 215 Milioane
Rezerve de premii şi de fond. asociaţilor Lei 190 Milioane
Asigurări lichidate „ 478 „
Situaţia asigurărilor la 31 Dec. 1912 Lei 632 Milioane

Cauţiunile depuse la Casa de depuneri din Bucureşti, pentru asiguraţii din România Lei 7,781,500

Avantagii deosebite ce societatea „Ancora" (Anker) acordă asiguraţilor săi:
Inatacabilitatea poliţiei.
Prelungirea automatică.
Reducţiunea asigurărei.
Drept de împrumut.
Poliţa universală.
Plata imediată a capitalului asigurat.
Preţ mare de rescumpărare.
Schimbarea ocupaţiunei fără importanţa etc.

Societatea „Ancora" încheie:
Asigurări pe caz de viaţă şi deces în conbinaţiune cu scutirea de plata premiilor în caz de invaliditate şi oferirea unei rente de 10 la sută din suma asigurată, precum şi rizicul de războiu contra plăţei unei taxă unică de evidentă de 2 la mie din suma asigurată.

Asemenea toate celelalte combinaţiuni moderne—cu şi fără examen medical.

Direcţiunea pentru România
BUCUREŞTI
Agentul general pentru Iaşi,

IOSEPH POPPER

Str. I. C. BRATIANU No. 166
(fosta strada de Sus)

SALI PORJES

Vechea şi renumita Magazie de MODE ŞI CONFECŢIUNI PENTRU DAME

aduce la cunoştinţa Onor. sale clientele şi a Onor. Public, că s'a mutat şi nou aranjat în **PIAŢA UNIREI**, *vis-a-vis de Hotel Trajan, casa fost „Banca Moldova", unde a infiinţat şi un atelier pentru Confecţiuni.*

Sanatorul Dr. Tzaicu

IAŞI, str. ZMEU No. 3

Chirurgie. Complect şi perfect instalat din punct de vedere chirurgical. Săli speciale pentru operaţiile septice şi aseptice. Sală de sterilizări cu aparatele cele mai noi. Instrumentar ireproşabil. Se practică ori ce intervenţii.

Secţiunea de Chirurgie ortopedică prevăzută cu o instalaţie specială de **Mecanoterapie.** Se aplică aparate ghipsate, bandaje, se face gimnastică ortopedică, redresări, extensiuni etc. Se tratează: deviaţiile coloanei vertebrale, Mal de Pott, coxalgii, fracturile, luxaţiile, strâmbele, ankilozele etc. etc.

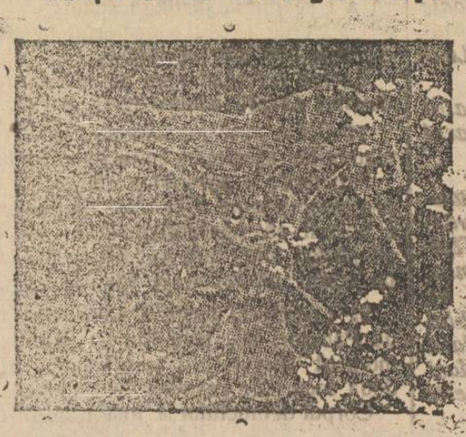

Fazori. Sală specială. Moasă diplomată în permanenţă.

Medicină. Se primesc toate bolnavii. Se tratează bronşite cronice, emfizemul pulmonar, scleroza pulmonară, aderenţile pleurale cu aparate de gimnastică respiratorie.

Boli nervoase. *Electroterapie*, curenţi electrici băi electrice, masaje vibratorii electrice, epilaţie electrică. *Hidroterapie.*

Se tratează *sifilisul* prin noile metode: *injecţii Ehrlich* (606) sau mercur după indicaţii. Se execută toate *regimurile.* Se fac *analize* de sânge, urină, spute; sero-reacţiunea Wassermann. Se primesc în pensiune convalescenţi şi infirmi.

Directorul şi internul locuesc în sanatoriu. Ingrijire serioasă şi foarte conştiincioasă. Preturile adaptate la toate straturile sociale. Policlinică, consultaţii între 1—3 p. m. Prospecte la cerere. Telef. 52.

PHOSPHATINA FALIÈRES

Cel mai bun aliment al copiilor

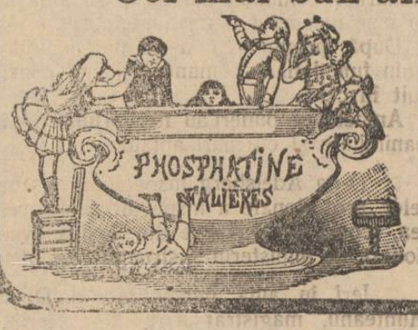

Recomandat de la vârsta de 7-8 luni, în momentul inţercărei şi în timpul creşterei. — Ajută dentiţiunei şi formărei oaselor. — Previne sau opreşte diareea aşa de frequentă în timpul căldurilor.

Folositoare tuturor stomacurilor delicate, bătrânilor, convalescenţilor.

PHOSPHATINA FALIÈRES este inimitabilă.

DEPOSIT GENERAL:
6, Rue de la Tacherie, PARIS şi pretutindeni.

Tipografia H. Goldner, strada Gheorghe No. 17 Mîrzescu—Telefon No. 36.

ABONAMENTE

5 BANI

Un an . . 20 lei
6 luni . . 10 lei

OPINIA

ZIAR CONSERVATOR-DEMOCRAT

ANUNŢURI

Un rând pag. III, 50 b. 5 BANI
„ „ „ IV, 40 „

Administraţia: Tipografia H. Goldner, Iaşi.
— TELEFON No. 36 —

Sub direcţiunea unui Comitet

Anul XI—No. 2175 Mercuri 14 Mai 1914

CANDIDAŢII REVIZUIREI LA COLEGIUL I DE CAMERA

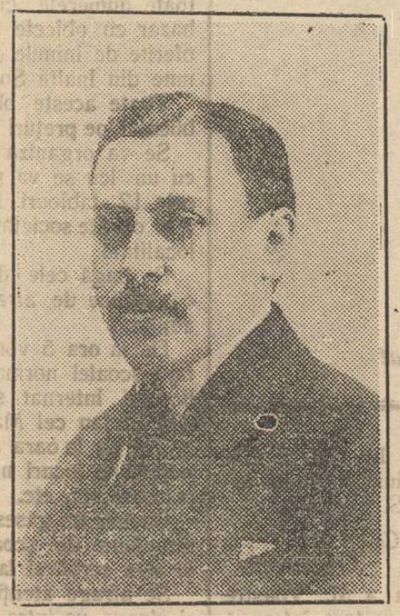

Gh. Gh. Mârzescu
fost deputut, primarul oraşului

Gr. Dimitrescu
fosl deputat, prof. universitar

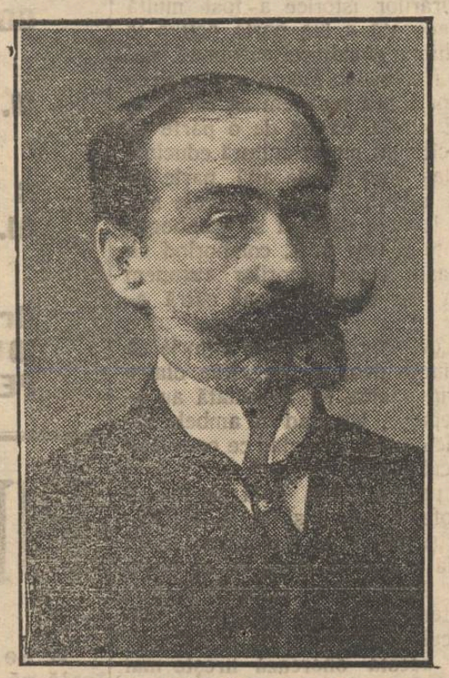

At. At. Gheorghiu
fost deputat, avocat

N. Cananău
fost prefect, fost deputat

Reforma electorală

Prin reforma electorală de mîine se va naşte evident o nouă viaţă politică. Nevoia unei atari reforme o recunosc toate partidele. Colegiile de astăzi îngreuiază viaţa publică şi în multe părţi stăpînesc viaţa politică în o formă dăunătoare intereselor generale. Trebuinţa de a solidariza pe cît mai mulţi la opera de cîrmuire a ţării nu poate fi tăgăduită de nimeni. Chemarea la viaţa publică şi la răspunderea pe care această chemare o implică nu poate să dea statului decît noi forţe care să-i asigure trăinicia.

Pînă şi partidul negaţiunei n'a putut tăgădui până la sfîrşit această nevoie. De unde la început opunea oricărei reforme electorale o rezistenţă complectă şi îndărătnică, în ultima întrunire de la Dacia, fracţiunea Marghiloman a partidului conservator în preajma întîlnirei cu corpul electoral, a trebuit să recunoască necesitatea lărgirei colegiilor şi a convenit la introducerea învăţătorilor şi preoţilor în colegiul întâi.

Dar trebuinţa solidarizării a cît mai mulţi la viaţa publică este condiţionată de două împrejurări.

Nu se pot chema la o atare răspundere decît cei în stare să o poarte în deplină cunoştinţă şi înţelegere a sarcinei şi a răspunderei ce iau. Partaş, în principiu, la o cît mai mare chemare la viaţa publică a tuturor celor ce contribue la fala şi la bogăţia ţării, partidul conservator-democrat socoteşte că această îndatorire nu se poate pune în grija celor ce nu pot încă să-şi dea seama de valoarea sarcinei ce li se încredinţează.

Nu negăm cîtuşi de puţin necesitatea îndrumării tuturor către viaţa publică. Această îndrumare însă nu este cu putinţă să fie înfăptuită aşa fel în cît să primejduiască viaţa politică ce avem astăzi şi care în loc să fie operă de progres, să fie de fapt o operă de distrugere.

Partidul nostru a prezentat formula cea mai corespunzătoare acestor nevoi. Un *colegiu al vieţei politice de fapt*, al răspunderii şi al întrupărei tuturor elementelor care pot să-şi asume răspunderea politică a ţărei—şi alăturea de el colegiul nou— care să reprezinte îndemnarea tuturor la viaţa publică şi care să fie de fapt un *colegiu de educaţie politică*.

Numai formula aceasta poate să lege ziua de astăzi de ziua de mîine. Numai ea poate să asigure continuitatea vieţei noastre politice şi propăşirea ţării.

Partidului conservator democrat îi revine înalta îndatorire de a fi temperatorul avînturilor prea sentimentale.

In lipsa unui partid conservator conştient de rostul lui, reprezentăm în viaţa de astăzi a statului singura legătură între trecut şi viitor. Cei ce au răspunderea poverei ce au primit de la generaţia de eri vor înţelege cît de grea este îndatorirea noastră de astăzi şi ne vor da tot sprijinul pentru a o putea înfăptui.

D. M.

Mici Polemici

«Evenimentul» publică „conferinţa» d-lui P. P. Carp cu litere de o şchioapă — că doar nu s'a cunoaşte c'a vorbit numai vr'o zece minute...

*

Ce apropiere există între d. Carp şi d. Greceanu?

Unul vorbeşte puţin, celălalt gîndeşte puţin.

*

„Epoca" se ocupă de discursul d-lui G. Skarlet, scriind textual:

«A mai vorbit şi d. Skarlet:

....Nu-i de ajuns?

*

La banchetul de la Copou a luat parte şi un abstinent: C. B. Penel.

Asistenţa s'a întrecut să ştie ce bé Penel...

*

„Hotărît — scrie «Epoca» — d. V. G. Morţun şi-a pierdut minţile".

Garantăm că nu le-a găsit d. N. Filipescu.

*

O ilustraţie în «Epoca» de azi: „O înmormîntare a colegiului I.

— Nu: li se pregăteşte prin colegiul unic filipescanilor o înmormîntare de clasa întâia...

*

Spiritualul Topîrceanu fusese anunţat secretar la facultatea de drept.

Cine a vrut să degradeze pe un talentat scriitor la rolul de banal secretar?

*

D. A. C. Cuza e contra libertăţii întrunirilor liberale.

In consecinţă şi aici operează cu întreruperi.

O ZI FRUMOASA

In noianul de dezamăgiri prin care trecem—şi cine n'are de plîns vre-o iluzie perdută?—este reconfortant actul pe care profesorii conservator-democraţi l'au indeplinit ieri, strîngîndu-se din toată ţara în jurul şefului nostru local, A. A. Badareu.

Ei vin din deosebite părţi ale ţării, ca să arăte încrederea ce le-o inspiră acest vrednic luptător pentru binele obştesc, precum şi ca să iea inspiraţiuni pentru noi indrumări de la această comoară de experienţă, ce se chiamă A. A. Badareu.

In fie-care an, în luna Mai, de la înfiinţarea Revistei „Romînia Viitoare" al cărei Director este A. A. Badareu, comitetul de Administraţie şi toţi cei ce-i dau concursul vin să întărească legăturile de idei şi spiritul de colegialitate, acasă la Directorul Revistei.

Cu acest prilej se asociază toţi profesorii prieteni politici ai lui A. A. Badareu, dînd un aer de sărbătoare — şi de ce n'am spune-o?—de sărbătoare politică acestei manifestări.

Şi este cu atît mai întăritoare această manifestare, cu cît prin ea se răspunde atîtor critici nedrepte, rău voitoare şi altele pline de infamie, ce se adresează din deosebite cîmpuri politice omului prevăzător şi pundent, ce este A. A. Badareu.

Socotim că e nimerit în aceste momente a face cîteva observaţiuni asupra rolului pe care profesorii îl ocupă şi îl vor ocupa în viaţa politică a Statului nostru.

Se ştie că pătura diriguitoare, aceia adică ce reprezintă inteligenţa şi care prin urmare are un loc mai însemnat în parlament, e formată din avocaţi şi profesori.

In viitor, însă, cînd prin reforma electorală, ce se va desăvîrşi fie în vederile partidului nostru, fie în acelea ale partidului liberal, este evident că rolul acelor elemente conducătoare şi în special al profesorilor va spori.

Profesorii aduc cu ei în sînul partidelor politice acel spirit de examen, de analiză şi disciplină, care tocmai formează tăria lor.

Cînd va fi nevoe a ne adresa maselor, mulţimei, negreşit că rolul profesorului deprins a învăţa mulţimea, va deveni precumpănitor.

Partidele democratice în special înţeleg că pe aceşti oameni culţi, oameni de elită, trebue să se sprijine.

Sunt şi astăzi multe sate unde ţăranii, de exemplu, nu fac un act, nu se angajează la vre-un lucru pînă nu întreabă pe învăţător. Acesta, cînd ştie cum, capătă ascendent asupra lor, el le impune, căci totdeauna învăţătura a impus ignoranţei.

Şi viaţa aceasta o vom avea noi multă vreme, dacă nu totdeauna, adică o viaţă în care mulţimea va fi condusă de cei pricepuţi. Ferice de ţara aceia care va avea cîrmaci conştienţi?!

Pentru deslegarea problemelor sociale, pentru formarea de cîrmuitori, rolul profesorilor e indicat.

Partidul conservator democrat are conştiinţa acestui fapt.

Profesorii sunt element statornic. La dînşii se găseşte spiritul de conservare întovărăşit de idei de progres potrivit idei cari duc departe aspiraţiunile ţării.

V. I. Radu.

Reacţionar şi paradoxal

—d. P. P. Carp după „conferinţă"—

Cu cît urmăreşte cineva manifestaţiile politice ale d-lui P. P. Carp în ultimii doi ani, cu atît are mai pe deplin impresia că fostul prim ministru nu face decât a-şi rosti năduful şi nimic altă ceva. Este o necontenită repetire a unui écou,—unul şi acelaşi,—ecoul unui mare şi dezastros insucces, după care au venit *alţii* de au cules isbînzi epocale, înscriind pagini cu adevărat glorioase în istoria ţării.

Insuccesul era fatal; mai mult—era necesar, ca o urmare firească a unei activităţi de îndelungat diletantism, care nu trebuia confundat cu o activitate politică propriu zisă, cu o activitate politică reală.

Diletantismul a dus pe d. P. P. Carp la formule paradoxale, cu care s'a mascat cel mai straniu amestec de generozitate şi de reacţiune, în lipsa unei sănătoase şi hotărîte doctrine politice, fie in afară de hotarele ţării, fie în cuprinsul lor.

...Generozitate de diletant: improprietărire parţială, efemeră şi iertarea foncierei micei proprietăţi ţărăneşti. Cu nici un preţ însă o expropriere pentru o improprietărire în stil mai mare.

Dar improprietărirea cu care se laudă omul politic Petre Carp nu însamnă şi ea o recunoaştere a necesităţii de a da pămînt ca o măsură de precauţiune socială?

In articolul d-sale din 9 Decembrie, publicat în „Universul" la 9 Decembrie 1913, d. Matei Cantacuzino observa că:

«Regulamentări atingătoare de proprietatea privată a pămîntului s'au mai făcut la noi, pentru a nu vorbi de cît de timpurile recente şi de cazurile mai însemnate, prin legea din 1864, prin legea minelor şi prin legea imaşurilor».

La care din aceste n'a colaborat, ori n'a aderat d. P. P. Carp?

Fostul şef nu e macar reacţionar de cît de... snobism. Căci adese ori face pe revoluţionarul. Bună oară în următoarea declaraţie, pe care a făcut-o pe cale de interview şi nedesmînţită:

„Nu e de făcut alta de cît să căutăm să o-„prim, dacă nu putem să lăsăm să meargă lu-„crurile aşa înainte, ca să vie o forţă mai mare „de cît forţa guvernelor, să vie e forţă mai „mare de cît forţa dinastiilor, *să vie forţa lu-„crurilor să pedepsească pe un popor care nu a „ştiut să se opună la rele cari erau vătămătoare „pentru el*".

Intr'un cuvînt—Revoluţia!

Nu numai prevăzută,—ci propagată, invocată de către şeful unui partid conservator.

Dar oare aci se sfîrşesc paradoxele?

O nu!

Iată pe d. P. P. Carp pertinamente anti-dinastic,—anti-carlist, cum ar zice d. Jean Miclescu,—după ce a proclamat formula: „Regele şi Dorobanţul".

Iată-l colaborînd cu N. Filipescu pentru alegeri libere, după ce în ajun de a veni la putere în 1911 spusese:

— „Să-mi dee Regele guvernul şi-i voiu face partid».

Dar cu ce mijloace? Prin risipirea banilor ţării, prin nenumărate sinecure şi prin alegerile acele memorabile după care d. Matei Cantacuzino, în Senat, a zis că „d. P. P. Carp ar fi meritat alegeri mai curate"...

Să mai amintim de Hecuba Romînilor din Balcani?

De absurdele preziceri în timpul războiului balcanic? De gasconada din 1908 că după trei luni nu se va mai pomeni de d. Take Ionescu şi de partidul d sale?

De prisos!

Un diletant care a izbutit a cuceri oarecare celebritate prin originalitatea şi ciudăţenia paradoxelor. Atît a fost, în viaţa politică a ţării, d. P. P. Carp.

△

Probleme juridice

Dreptul de a revandica al coproprietarilor în indiviziune

O însemnată problemă de drept s'a prezentat înaintea Tribunalului Iaşi, s. II, în ziua de 29 April. Specia este aceasta:

Gr. Leahu, cumpărînd de la moştenitorii lui Nechita Galan, în vatra satului Tomeşti, 17 prăjini de loc, dintr'un pămînt de la 1864, şi luînd în stăpînire pămîntul cumpărat, ocupă mai mult 7 prăjini.

Ocupaţiunea lui Leahu ar fi constituit un mod de achiziţiune obicinuit între ceilalţi codevălmaşi, dacă el ar fi avut vre o parte indiviză în cuprinsul satului. Dar nici el personal, nici ca achizitor de drepturi, nu avea acest drept, aşa că ocupaţiunea sa, în asemenea condiţiuni, era o *uzurpare* în dauna codevălmaşilor din Tomeşti.

Acest teren de 7 prăjini fiind situat într'un gît de rîpă, în dreptul casei lui Vasile Baran, acesta avea interes a deveni proprietar exclusiv asupra lui şi în acest scop se adresează unuia din codevălmaşi, cumpără de la acesta 7 prăjini, şi pe baza actului de cumpărătură, devenind şi el codevălmaş, intentează lui Leahu proces de revandicare.

In parantez fie zis, Baran ocupase acesf teren de fapt şi îl stăpînea încă înnainte de a fi cumpărat dreptul de codevălmaş, şi ar fi putut respinge ocupaţiunea lui Leahu, printr'o *acţiune posesorie*, dar fiind rău sfătuit a luat calea mai grea: *revandicarea*.

La prima instanţă Baran cîştigă procesul, judecata obligînd pe Leahu a se mărgini în dreptul său de 17 prăjini şi a delasa cele 7 prăjini, ce le deţine fără drept, pe care în acelaş timp le atribue lui Baran în baza actului de cumpărătură.

In apel i s'a opus intimatului aceste două motive: 1) că n'a fost proprietarul terenului ce revendică şi 2) că nu are calitate, neavînd procură de la ceilalţi cu drepturi egale, între care îi place a se număra şi apelantul.

Tribunalul s'a grăbit a admite acest mod de a vedea. Zic s'a grăbit, pentru că Baran a cerut a dovedi: 1) că autorul său, prin urmare şi el, este *coproprietar* în vatra satului Tomeşti şi deci este *proprie-*

tar ; 2) că Leahu nu are nici un drept de *ocupaţiune*, dreptul autorilor săi fiind complect epuizat, şi ca atare ocupaţiunea lui este o *uzurpaţiune*. Tribunalul respinge această dovadă, înţelegînd că ea nu tinde să probeze proprietatea **exclusivă**, căci numai în acest caz Baran ar avea drept să revandice, crede Tribunalul, iar dacă Leahu a uzurpat, nu poate să-l îndepărteze un singur coproprietar.

Evident că această soluţiune este o chestie de principiu şi de aceia este interesant a expune doctrina şi jurisprudenţa romînă şi franceză asupra dreptului de revandicare al unui coproprietar.

Iată ce găsim în Aubry et Rau ed. IV, vol. II, p. 404 din anul 1869 : «In sfîrşit, fiecare comunist este primit a revandica contra oricărui terţiu detentor, a sa quotă parte ideală, dacă nu pentru a obţine o delăsare, cel puţin pentru a face să se recunoască dreptul său de coproprietate».

In acelaş volum la pagina 405 găsim această idee : „In sfîrşit, nici unul din comunişti nu este primit, înainte de împărţală, a forma, contra unui terţiu detentor al lucrului comun, o cerere în revandicara, tinzînd la delăsarea unei părţi determinate a acestui lucru".

D. Alexandrescu, citînd pe Aubry et Rau şi pe Ricci, în vol. IX p. 542, zice : „Fiecare coproprietar poate de asemene să revandice partea sa de la terţii detentori, pentru a face să se recunoască dreptul său de coproprietate, nu însă pentru a face să se delase o parte materială din lucrul comun, aceasta nefiind cu putinţă de cît în urma împărţelei".

Bazat pe o diciziune a curţei din Bucureşti, d. Alexandrescu mai scrie următoarele în vol. III partea I p. 274 : «Acţiunea în revandicare presupune un imobil cert şi determinat *in ipso individuo* ; de unde rezultă că acei care au numai un drept de coproprietate asupra unui imobil, nu vor putea exercita acţiunea în revandicare în privinţa părţii indivize ce le aparţine, de cît numai în urma efectuării împărţelii».

Cu toate acestea, atît Casaţia franceză, într'o decizie publicată în Digestele Parisului pe anui 1907 (1.313), cît şi Casaţia noastră, în decizia publicată în buletinul pe anul 1908 p. 649, admite că : „fiecare din coproprietarii indivizi ai unui imobil, avînd drept şi interes la conservarea imobilului, unul dintr'înnşii poate revandica în timpul indiviziunei, porţiunea din imobilul indiviz, *ce se află uzurpată*".

Casaţia va avea ocaziunea de a se pronunţa şi asupra cazului de care ne ocupăm, deşi valoarea procesului nu este mai mare de patruzeci lei. Judecători au fost : d. preşedinte A. Bercea şi d. judecător Mărzescn, iar apărătorii părţilor au fost : d. Pogonat pentru Leahu şi subscrisul pentru Baran.

V. Cireş

OAMENI ŞI LUCRURI

Cînd florile mor...

O lipsă de 2—3 zile pentru o fugă în Capitală—ce noţiuni de disgraţioase zgomote şi asurzitoare m şcare în acest cuvînt strigător : Capitala !—şi iată ce schimbare găsesc la reîntoarcere... O, nu e vorba de oameni, nici de lucruri, ci de... flori.

Nici o urmă din liliacul abundent pe care, cu trei zile în urmă, îl vedeam încă în grădină ; nici una singură din miile de petale albastre-liliachii cari întretăiau aşa de fericit, aşa de liniştitor, verdele provocator intensificat şi senzualisat prin necontenitele iritaţii ale ploilor.

Ploi de toamnă mohorîtă,—răceli de iarnă capricioasă...

Ce viaţă uricioasă şi chinuită a dus liliacul în această primăvară ucigătoare, Şi ce dragă trebue să-i fi părut moartea timpurie, după o viaţă posomorîtă, întunecoază, fără lumina dulce a întăilor zile de Mai.

A murit liliacul, nebăgat în seamă, nevăzut de nime, — inundat de ploae gheţoasă, iar nu de raze calde dătătoare de mîngăiere şi de viaţă.

O, e scurtă, ori-cum, viaţa liliacului ! Dar culoarea lui, blîndeţea lui, parfumul lui deschid cartea însăşi a primăverei, ca o pagină de farmec şi de vis.

El vesteşte vremea cea frumoasă ce va să vină pentru mulţumirea tuturor, aducătoare de sănătate şi de gînduri bune. Iar în albastrul lui, al liliacului, e un simbol al întregei seninătăţi—pe care o revarsă cerul primăvăratec după o iarnă de nouri şi de tristeţi.

E scurtă viaţa lui ; căci repede vine să-i iee locul floarea albă a salcîmului, cu mirosuri voluptoase şi iritante, ca un preludiu al imensei puteri de vrajă pe care, mai tîrziu, o vor revărsa trandafirii.

Traiul florilor este o neîntreruptă despărţire de plăceri, urmată de păreri de rău şi de amintiri şi de dorinţi.

De data aceasta fu o despărţire înlăcrimată, fără alte cîntări şi sărută de cît a ploilor sărate şi reci...

Rodion

Loteria

Se aduce la cunoştinţa persoanelor care au luat lozuri din colectura mea, dela subcolectorul Gh. Ghiţescu că începînd cu clasa III trebue să se adreseze direct mie, dl. Ghiţescu nemaifiind subcolectorul meu.

M. M. FRAENKEL
str. Ghica-Vodă, 61

Serbătorirea d-lui A. D. Xenopol

— Manifestul directorului liceului naţional —

Următorul manifest a fost trimis de directorul liceului naţional din Iaşi tuturor profesorilor membrii ai învăţămîntului din Iaşi, prin care sunt îndemnaţi la serbătorirea savantului A. D. Xenopol.

Ostaşi ai adevărului şi luminei, noi profesorii de toate gradele sîntem fără îndoială îndrumătorii sufleteşti ai neamului. Nobilă misiune, dar de sigur nicăeri mai grea de cît într'o ţară ce prin vitregia împrejurărilor istorice a fost multă vreme împiedecată a lua parte activă la progresul ştiinţei şi culturei europene. Azi toate acestea trebuesc făcute mai mult în pas alergător, dacă nu vrem să rămînem în urmă. E vorba ca pe de o parte să răspîndeşti cît mai multă cultură educînd, dar în acelaş timp pe de altă parte să aprofundezi ştiinţa ta până la cele mai îndepărtate isvoare căutînd să o îmbogăţeşti cu fapte şi legi noui, colaborînd cu întreaga oaste a cercetătorilor europeni în căutarea de drumuri noui către adevăr.

In astfel de împrejurări e o datorie să serbăm în mod deosebit pe aceia dintre noi care prin munca lor încordată au ajuns mai departe, isbutind în ambele direcţii şi ridicîndu-se pe culmi ce onorează neamul şi cultura romînească.

Ei bine, pentru prima dată un ilustru şi iubit profesor din Iaşi, d. A. D. Xenopol duce şi înscrie un nume românesc în Academia Franceză, după ce cu puţin mai înainte fusese ales membru al Institutului internaţional de sociologie din Paris în locul celebrului Lord Avebury

Triumful acesta onorează fireşte mai presus de toate ţara şi neamul întreg, dar el revine în prima linie Iaşului şi Moldovei, apoi corpului profesoral şi în fine ştiinţei româneşti ajunse la maturitate.

Ca eşan, d. A. D. Xenopol revarsă asupra oraşului nostru o frumoasă aureolă, dovedind că cu toată uitarea şi indiferenţa în care ne frămîntăm cu toţii şi cu toată lipsa de mijloace la care sîntem condemnaţi, maturitatea ştiinţei româneşti, cari altă dată cu Cantemir, de *aici* începe şi aici a fost recunoscută prima oară.

Ca profesor de la 1871, cînd îl găsim la mormîntul lui Ştefan cel Mare, alăturea cu Eminescu, ţinîndu-şi neperitorul discurs trecut azi în cărţile de citire şcolare şi formînd oarecum simbolul credinţei neamului nostru şi pînă azi d-sa a fost mereu străjerul neadormit al conştiinţei naţionale sub toate formele şi prin toate mijloacele.

De pe catedră ori dela tribună, prin cursuri ori discursuri ocazionale, prin presă şi reviste romîne, dar mai ales străine, prin cursuri libere la Sorbona, prin nenumărate scrieri şi publicaţii istorice şi filosofice traduse şi răspîndite azi în toate limbele europene şi mai presus de toate printr'o neobosită activitate de deşteptare a conştiinţei romîneşti în faţa marilor probleme ce ni le pune timpul. D-sa a făcut din cariera de profesor un adevărat apostolat. In deosebi a apărat cu ultima energie dreptul la o viaţă mai înaltă şi mai îngrijită a ţărănimei aşa de mult uitate sau călcate în picioare.

Ca *savant* a îmbogăţit domeniile istoriei, sociologiei şi filosofiei cu fapte şi teorii nouă.

In special *teoria scriilor istorice* l'a făcut de mult cunoscut întregei lumi ştiinţifice şi numele său a devenit european. Nu există azi lucrare în care să nu fie citat şi discutat şi mai ales nu există revistă mai aleasă în Franţa, Germania, Anglia şi Italia in care d-sa să nu aducă regulat, cu o uimitoare persistenţă şi iubire de muncă preţioasele sale lumini. Putem zice dar încheind cu cronicarul «nasc şi la Moldova oameni».

Şi iată de ce este o datorie pentru noi ca în această întreită calitate să-l serbăm cît mai călduros, înconjurîndu-l cu toată recunoştinţa şi iubirea datorită unui erou al sufletului şi minţii romîneşti, de la lumina, munca şi conştiinţa căruia cei mulţi dintre noi, profesorii secundari, ne-am încălzit inimile şi îmbogăţit sufletul.

Director.

P. S.) Banchetul are loc la 1 Iunie c. Doritorii de a se înscrie să semneze acest apel.

Mulţumire Publica

Mă simt obligat a aduce mulţumiri d-lui Doctor Dulbergher care în urma băilor de lumină electrică ce mi-a administrat—o cură de 25 băi—m'a vindecat pe deplin de o bronşită cronică şi reumatism, pe lîngă care am avut şi o depresiune generală şi astă-zi graţie tratamentului d-lui doctor Dulbergher mă simt complect ameliorat.

I. Georgescu
Şef Depozit Regie Iaşi,
str. Păcurari 86

Partidul conservator-democrat din Iaşi, la alegerile pentru Camerile de revizuire, va susţine următoarele candidaturi revizioniste :

COL. I CAMERA

Gh. Gh. MARZESCU, *fost deputat, primarul oraşului.*
At. At. GHEORGHIU, *fost deputat, avocat*
Gr. DIMITRESCU, *fost deputat, prof. universitar*
N. CANANAU, *fost prefect, fost deputat*

COL. II CAMERA

M. B. CANTACUZINO, *fost senator, fost primar, prof. universitar*
Th. VASILIU, *fost deputat, profesor*
XENOFON L. ERACLIDE, *fost deputat, avocat*
Dr. N. A. RACOVITZA, *farmacist, proprietar, mare industriaş*
Gr. Gr. IAMANDI, *fost deputat, mare proprietar*
CONST, STERE, *fost deputat, rectorul Universităţei*

COL. III CAMERA

M. CARP, *fost deputat, profesor*

COL. I SENAT

C. B. PENNESCU, *fost primar, fost deputat şi senator*
Al. Al. BADAREU, *fost ministru*

COL. II SENAT

Dr. N. MANICATIDE, *epitrop, prof. universitar*
IOAN BOTEZ, *fost deputat şi senator, profesor*
PETRE MISSIR, *prof. universitar, fost senator şi deputat*

INFORMAŢII

Se aduce la cunoştinţa generală că potrivit disp. art. 32 din legea electorală, cărţile de alegători se vor elibera în fiecare zi de lucru de la ora 11 jum. pînă la 3 jum. p. m. şi că distribuirea nu se va face de cît atunci cînd alegătorul, ne fiind cunoscut, îşi va stabili identitatea fie prin atestarea a 2 martori alegători ai colegiului respectiv, cunoscuţi magistratului însărcinat cu această operaţiune, fie prin certificatul eliberat de comisarul circumscripţiei domiciliului politic sau real al alegătorului şi că, în tot timpul indicat, alegătorul poate face cercetările actelor pe baza cărora s'a eliberat cartea.

Pentru înlesnirea distribuirei, d-nii alegători sunt rugaţi ai prezenta şi cartea de care s'au servit la ultimele alegeri.

In cercurile medicale circulă din nou svonul, că la direcţia generală a serviciului sanitar se elaborează un proect, prin care să se declare farmaciile libere.

D. I rof. univ. Dr. Tr. Bratu va ţinea pentru practicanţii şi asistenţii seminarului pedagogic din localitate, cu începere de Joi, 15 Mai a. c., ora 10—11 a. m., o serie de conferinţe didactice cu privire la învăţămîntul limbelor străine.

Aceste conferinţe vor avea loc la Facultatea de litere.

„Unirea Educatoarelor Romîne" îşi va ţinea a 2-a şedinţă din Mai Joi, 15 Mai, orele 5 p. m., în localul şcoalei „Oltea Doamna".

Va vorbi d-na *Maria G. Buţureanu*, despre *„Organizarea învăţămîntului casnic în Anglia şi Scoţia"* şi suggestiile ce conţine acest învăţămînt pentru şcoala de gospodărie ce „U. E. R.", plănueşte la mahala.

Şedinţa următoare va fi în prima Joi din Iunie.

Serviciul de la administraţia financiară a fost suspendat pentru azi, de la ora 4 după prînz, pentru a da posibilitatea funcţionarilor să participe la înmormîntarea remăşiţelor pămînteşti ale regretatului Ion Contu, fost Casier la această administraţiune.

De ieri administraţia financiară a început achitarea pensiilor pe luna curentă.

Consiliul de higienă al oraşului se întruneşte azi, la orele 5 după prînz, sub preşedinţia d-lui Mîrzescu, primarul oraşului.

In cursul săptămînei viitoare urmează să se înceapă repararea radicală a localului spitalului de tuberculoşi din Bîrnova.

La diferitele întrebări răspundem că nu s'a adeverit svonul că studenţii turci, înainte de a fi părăsit localitatea, ar fi donat 2500 lei pentru a fi distribuiţi săracilor.

Intelectualii n'au făcut de cît donaţiunile anunţate la «Reuniunea Femeelor romîne» şi «Pîinea Săracilor».

Toate şcoalele secundare din localitate vor lua vacanţă pe ziua de 1 Iunie, cînd vor începe examenele particulare.

Pînă la sfîrşitul lunei Mai elevii vor face mai multe excursii pe clase în împrejurimile Iaşului.

Cu ocazia zilei de 10 Mai, d. Gh. Mărzescu primarul Iaşului, a trimes următoarea telegramă M. S. Regelui :

M. S. Regelui Carol I
Bucureşti

Iaşii, a doua capitală a M. Voastre într'un simţămînt comun cu ţara întreagă cu prilejul celei de a 48 aniversare a înălţărei M. V. pe tronul României, vă urează încă ani mulţi de domnie pentru a putea înscrie noi pagini glorioase în istoria regatului şi a neamului românesc.

Iaşii, vechea capitală a Moldovei pururea inspirat din istoria trecutului său, reamintindu-şi cu entuziasm de dorinţele divanului adhoc şi de luptele mari purtate pentru desăvîrşirea Unirei şi neatîrnărei, îşi exprimă din adîncul inimei întreaga dragoste şi devotamentul său neţărmurit, întreaga sa veneraţiune pentru primul rege al României unite şi neatîrnate.

Să trăeşti Maiestate, să trăiască M. S. Regina, să trăiască Dinastia.

(ss). G. G. Mărzescu

La aceasta M. S. Regele a răspuns :

« Am primit cu satisfacţiune telegrama ce mi-aţi adresat cu prilejul zilei de 10 Mai în numele scumpei mele a doua capitală.

Această mărturisire a credinţei şi devotamentului vechei capitale a Moldovei ne sunt pururea scumpe inimei noastre şi pentru care vă rugăm, atît Eu, cît şi Regina, să primiţi împreună cu toţi concetăţenii d-v sincerile şi călduroasele noastre mulţumiri precum şi urările ce facem pentru prosperitatea Iaşilor.

(ss). CAROL

Comisiunile pentru examenele particulare vor fi numite de ministerul instrucţiei publice după 25 Mai.

In oraşul nostru vor funcţiona anul acesta probabil 2 comisiuni.

Examenele se vor da la Liceul Naţional.

In curtea prefecturii de poliţie s'a clădit un local special pentru arhivă.

Ieri a început a se muta în acel local arhiva rămasă în localul foastei judecătorii din str. Cuza Vodă.

Un caz de anghină difterică s'a declarat în strada Zugravilor.

S'a observat acum 2—3 zile o notiţă răutăcioasă la adresa medcului primar al oraşului în «Evenimentul».

Cu toate aceste cineva de la acest ziar datoreşte recunoştinţă d-lui dr. Flor în chestia imobilului institutului de chimie.

Ingrată lume !

Cu începere de astăzi orele de cancelarie la Creditul urban din localitate vor fi de la 8 ore a. m. pînă la ora 1 p. m. Primirile şi plăţile se fac de la orele 10 a. m. pînă la ora 1 p. m.

In ziua de 17 a. c. va avea loc la Copou obişnuita serbare anuală dată de Societatea Colonia şcolară din localitate sub patronajul d-nelor din înalta Societate.

Serbarea va începe la oara 5 ziua şi va continua pînă la ora 12 noaptea. In timpul zilei între alte multe distracţii pregătite de comitet, vor avea loc şi producţiuni gimnastice sub conducerea domnişoarei maestre Fillman şi a d-lui maestru Berescu.

D-na Pravăţ se va produce cu grădina de copii ce conduce, cu gimnastică, cîntece şi jocuri fröebeliene.

Apoi vor fi jocuri de noroc : ruletă cu toate numerele cîştigătoare, un elegant bazar cu obiecte artistic lucrate şi altele oferite de inimile caritabile ale unor doamne din Inalta Societate.

Toate aceste obiecte se vor oferi publicului pe preţuri minime.

Se va organiza o loterie adhoc unde cu un leu se va putea cîştiga unul din cele 12 tablouri lucrate în oloi cari au fost oferite societăţei de cîţi-va artişti din localitate.

Pe lîngă cele de mai sus vor fi încă o mulţime de atracţiuni pentru copii şi adulţi.

De la ora 5 vor cînta 3 muzici : fanfara şcoalei normale «V. Lupu» fanfara liceului Internat şi Muzica regimentului XIII Ştefan cel Mare.

Tot de la oara 5 vor începe şi combinaţiuni şi jocuri noi de artificii simple şi colorate etc. etc.

Biletele se găsesc de vînzare la fie-care direcţiune de şcoală primară precum şi în ziua serbărei la cassă.

Se atrage atenţiunea că biletele cu cari cineva va intra ziua în grădină va putea intra seara, după ce vor fi vizate de control.

Ministerul de Instrucţie a aprobat ca recensămîntul copiilor de şcoală din Iaşi circumscripţia V-a să se facă în luna Mai, iar în circumscripţia IX-a în lunile Mai şi Iunie în orele înafară de clas.

Biroul de servitori se va muta în cursul acestei săptămîni în strada Şcoalei de Arte.

ECOU. — Astăzi a avut loc la oficiul stărei civile, cununia civilă a d-lui Carol Reitter, comerciant din Iaşi, cu d ra Anica Nemţuc, din Botoşani.

Un excelent film danez, o desfăşurare captivantă plină de scene senzaţionale a căror acţiune se petrece în pitoreştile regiuni ale Danemarcei se reprezintă în noul program de astă seară Marţi 12 Maiu al cinematografului Pathé-Frères din sala Circului Sidol.i

Inscenată după romanul danez „Intrigă perfidă" sau căzută în cursă, piesa cinematografică e de o reuşită incomparabilă, facînd parte din primele filme ale ciclului danez. Interpretare superbă datorită celor mai distinşi artişti dramatici ai sceelor scandinave. In rolul principal Elisa Frohlich (3 părţi).

Barbatul doică, scene foarte humoristice.

Cel mai nou număr din Eclair-Journal cu modele şi telegramele însufleţite din lumea întreagă.

Portretul Colombinei, sce comico-fantastice.

Noul program viitor se reprezintă mîne Mercuri : „Steaua geniului", sentimentală dramă modernă în 3 acte. Scenariu originar ; interpretare sublimă. In rolul principal apare d-ra Napierkowska.—Trupa Gondo, scene artistice-sportive de varieteu (cinematograf).

In curînd :

„Copii căpitanului Grant", după romanul lui Jules Verne—"1793" de Victor Hugo — «Marie Tudora" de Victor Hugo.—Noul ciclu Waldemar Psylander şi Betty Nansen,—Asediul Parisului (1870—1871)—Rocambole, de Ponson du Terrail — Hoţul, Asaltul, Ghiara de Henry Bernstein, etc.

EXPERIENŢA A DOVEDIT CĂ :

Apele Mineralizate Sinteza

Preparate cu **Lithină şi Bicarbonat de Sodă** de

Doctorul RATIANU Chimist şi farmacist, IAŞI

sunt cele mai conştiincios preparate, cele mai curate şi cele mai plăcute dintre toate produsele similare din ţară.

Cereţi dar pretutindeni, în toate debitele de băuturi şi în toate restaurantele, numai **APELE MINERALIZATE „SINTEZA" a DOCTORULUI RĂTIANU,** şi feriţi-vă de imitaţiuni care prin compoziţia lor nu se pot compara intru nimic cu excelentele produse **„SINTEZA".**

Apele Mineralizate Sinteza sunt alkaline—lithionate şi se recomandă în special ca apă de masă persoanelor ce suferă de **ACREALA EXAGERATA a STOMACULUI, GUTTA, ARTRITISM, NISIP LA FICAT, NISIP LA BEŞICĂ** sau **RINICHI, CONSTIPAŢIE** etc.

Observaţi bine **ETICHETA DE PE STICLĂ** şi **PLOMBELE DE ÎNCHIDERE** care trebue să poarte numele meu **Dr. A. RĂTIANU** şi marca **„SINTEZA".**

Refuzaţi ori ce substituţie.

La cerere se trimite trăsura fabricei la domiciliu.

— Biroul Fabricei IAŞI str. GOLIA No 46 —

La atacurile pe care pleava vremurilor noastre le îndreaptă şi le-a îndreptat zilnic în potriva d-lui Alexandru A. Badareu — pe ziua de ieri canalia calomniatoare îşi publică proza în «Epoca» — serbătoritul de Duminecă de la Copou a răspuns prin cuvintele de mai jos, pe care le redăm dintr'un rezumat succint despre cuvîntarea iubitului nostru conducător local.

Le reproducem, pentru că ele invederează cumineţenia şi calmul senin al acestui om, care, în conştiinţa sa, ştie că n'a făcut de cît bine şi că nimenea ca dînsul n'a avut soarta unei atît de odioase campanii a ticăloşiei omeneşti.

Marele nedreptăţit spune:

Din cuvîntările dv. pare a fi reeşit acel sentiment de milă că mi se face o nedreptate mare lovindu-mă presa aşa de crud, aşa de duşmănos.

Pentru ce sînt atacat? şi de cine sunt atacat? Cele mai multe atacuri le primesc de la cei ce i-am servit o dată, dar nu i-am putut servi pe deplin, Cui îi faci 9 servicii, dar nu-i poţi face pe al zecelea, uită de cele 9 şi te înjură pentru al zecelea caz. S'ar părea la prima vedere că atacul vine pentru că aşi fi filosemit. Dar asta este aparenţa, căci sunt atacat mai mult de presa diriguită de evrei. Acum mă atacă în partea mea economică. Cei ce văd forma activităţii mele economice, pot bănui multe, că adică ar fi urmarea unor raporturi oculte cu anumiţi evrei. Mîne însă cînd vor şti adevărul adevărat, care e partea creditului deschis, care a fost şi este riscul creditului pe aceste vremi de restriişte financiară, îşi vor închide gura şi în locul veninului ce-l toarnă azi în critica lor sălbatică contra mea, vor găsi cuvinte de laudă, că am făcut o operă economică luptînd cu răutatea omenească în o măsură, ce puţini au avut de îndurat.

ULTIME INFORMAŢII

La colegiul universitar din Iaşi d. Paul Bujor, revizionist, nu va avea contra candidat.

Mîne urmează să se facă primile cercetări pe teren, pentru recepţia definitivă a lucrărilor de aducerea apei.

Membrii comisiunei se vor întîlni la Paşcani, de unde vor porni spre Timişeşti.

Din partea comunei va azista d. ingiuer Bălănescu, directorul serviciului apelor.

Se ştie că Prima secietate de Economie din localitate a luat măsuri pentru a-şi construi o clădire proprie. In acest scop a făcut şi publicaţiuni stabilind două premii pentru cele mai bune planuri.

Această măsură a luat'o Societatea, după ce intervenise la Ministerul de Justiţie, ca acesta să declare că n'are trebuinţa de locul pe care se află astă-zi clădirea societăţii, căci se zvonise că pentru Palatul nou Administrativ, va fi nevoe a se cumpăra acest loc. Ministerul de Justiţie a răspuns formal că n'are fonduri şi deci rămîne Societatea liberă să facă ce vrea.

In urmă aceasta şi-a angajat o casă cu chirie, unde să se mute societatea pînă se va face noua construcţie pe locul ramas, după exproprierea făcută de Comună.

Astă-zi ministerul de Justiţie revine şi trimete pe d. Arhitect Berindei, pentru a intra în tratative cu societatea ca să vîndă locul, ce posedă zisului minister.

Pînă astă-zi însă nu s'a luat nici o măsură decisivă.

S'a zis numai că e vorba a se schimba planurile de aliniare a stradei Ştefan cel Mare, şi că în asemenea caz, ar fi vorba de o nouă expropriere.

Societatea continuă însă cu măsurile luate, adică stăruеşte pentru planuri şi construcţiune.

Numai cînd se vor face propuneri concrete, societatea va aviza.

Comisiunea bibliotecei centrale a recomandat ministerului pentru numire pe d. C. Alexandrescu în postul de bibliotecar, I. Setlacek în postul de subbibliotecar şi pe d. N. Pascu în postul de custodiu.

D. A. D. Xenopol va da la lumină o broşură cuprinzînd extrase din şase zeci de ziare despre conferinţele ţinute la Paris de ilustrul nostru concetăţean.

In ziua de 10 Mai, s'a serbat la Ierbiceni, pe lîngă însemnătatea zilei, şi sfinţirea drapelului şcoalei.

Serbarea a avut loc pe şesul comunei. Se adunaseră pentru acest scop peste 2000 de ţarani.

Serbarea a avut o reuşită perfectă. Au rostit cuvîntări d-nii Petrea, administratorul de plasă, avocatul Popovici, stagiarul Dimitriu.

Interesantă a fost povestirea din timpul campaniei, făcută de săteanul Neculai Morăranu.

Serbarea s'a terminat prin distribuirea de către d. Petrea a medaliei „Avîntul Ţărei", foştilor mobilizaţi.

Administraţia comunală din Vaslui a cerut celei din Iaşi să-i împrumute o saca pentru stropitul stradelor, pînă să-i sosească sacalele comandate.

Dorinţa administraţiei comnnale din Vaslui e greu de îndeplinit, de oare ce nici comuna Iaşi nu dispune de prea multe sacale.

Colonia şcolară a soeietăţei din Iaşi în vara acestui an, va fi dusă la M-tirea Neamţului sub direcţiunea D-nei şi D-lui P. Eug. Stoica, ca şi în anul trecut.

Personalul auxiliar, care va fi ales de d-l Stoica, va fi compus din normaliste şi normalişti absolvenţi sau din ultimul an de studiu.

Din personalul auxiliar va face parte şi d-l d-rd. Gh. Florescu ca medic al coloniei.

Joi se va celebra cu o deosebită solemnitate hramul Mănăstirei Neamtz.

E probabil că I. P. S. S. Mitropolitul Moldovei să aziste la această serbare religioasă.

La şcoala din Poeni (jud. Iaşi) s'a serbat ziua de 10 Mai cu o deosebită solemnitate.

La ora 9 a. m. elevele şi elevii şcoalei s'au adunat în localul şcolii de unde s'au dus la biserică. După oficiarea unui Te-Deum, preotul Gh. Gheorghiu a ţinut o caldă cuvîntare vorbind despre însemnătatea zilei.

De la biserică, cortegiul a plecat la casa administraţiei moşiei regale unde d. V. Mihailescu, dirigintele şcolii, a ţinut o cuvîntate relativ la modul cum trebue să ne iubim patria.

Apoi a sfătuit pe părinţi să-şi trimită copii la şcoală.

In urmă elevii şi elevele au executat diferite jocuri cîntece şi recitări, sub supravegherea d-rei Virginia Sebastian, învăţătoare.

Serbarea a făcut o adîncă impresie asupra asistenţei.

Universitare.—Cu începere de la 25 Mai se vor citi lucrările seminariale la Istoria Romînilor şi Istoria Veche potrivit cu pregătirea lor.

Zilele pentru citire vor fi fixate de către domnii studenţi.

— Rectoratul a trimis ministerului numărul alegătorilor pentru alegerea reprezentantului universităţii în Senat spre a li se trimete buletinele de vot.

Mîine fiind hramul mînăstirei Neamţului, serviciul divin va fi oficiat de I. P. S. S. Mitropolitul Moldovei şi Sucevei.

Cu prilejul acestui hram vin numeroşi credincioşi din Basarabia şi Bucovina, pentru a asista la solemnitatea slujbei religioase.

La 20 Iunie a. c. va avea loc licitaţia publică pentru începerea lucrărilor liniei de cale ferată Tg.-Neamţ—Paşcani.

Aceste lucrări au a se începe chiar în cursul acestei veri.

Duminică 18 Mai de la 3—7 p. m. are loc la teatrul Naţional o mare serbare organizată de societatea de gimnastică şi cercul Analelor din Iaşi.

La acest festival se vor produce *corul societăţei*, de sub conducerea d-lui Th. Teodorescu în partea I-a a programului. Partea II-a conferinţa d-lui *G. Demeny* din Paris. Subiectul conferinţei: «Nouvelle méthode d'éducation et d'harmonye des mouvements de la jeunne fille».

Conferinţa va fi urmată de demonstraţii practice executate de d-şoara Karl, inspectoare de gimnastică din Franţa, şi de exerciţii după metoda Demeny executate de d-şoarele eleve ale şcoalei pregătitoare de maestre de gimnastică de pe lîngă societate sub conducerea maestrei, d-şoara *Alina Damian*.

Vor lua parte la această serbare orchestra Liceului Internat de sub conducerea d-lui profesor *Barbu* iar la sfîrşit vom admira dansurile noastre naţionale executate de elevii Şcoalei Normale de sub conducerea maistrului *Ilie Burghelea*.

Ministerul de lucrări publice a acordat o reducere de 75 la sută pe c. f. r. pentru elevele şcoalei de gimnastică de pe lîngă societate care vor întovărăşi pe d. Demeny la Galaţi, Bucureşti şi Craiova.

La 2 Iunie se va ţine la primărie licitaţia pentru furnizarea lemnelor necesare instituţiilor comunale pe anul curent.

Ieri s'a deschis, la Bucureşti, cel de al doilea congres agricol, organizat de Societatea romînă de agricultură.

Astăzi se vor termina dezbaterile.

In zilele de 14 şi 15 Mai va urma o excursie în regiunea inundabilă a Dunărei.

Mai tot teritoriul com. Prisacani fiind inundat, vitele locuitorilor n'au ce paşte şi sînt pe cale a muri de foame.

Locuitorii sînt foarte deprimaţi.

*

In cursul nopţii, apele Prutului şi Jijiei au început să descrească.

In Tg.-Frumos s'a declarat epizotia de turbare printre cîni.

Alegeri pentru constituantă.—Duminică s'a efectuat alegerea pentru colegiul al III-lea cu vot indirect.

Au fost aleşi d-nii:

Agapi P., Borcea D., Crăciun Gr., Dimitriu-Păuşeşti Gr., Dabija Gh., Al, Handoca Zamfir, Ianoliu C, Iamandi Gr., Moţet C., Nanu Mihai, Pisoschi T., Sion Gh., Teodor Gr.

Ciobanul Al. Gîlcă din Belceşti, în etate de 55 ani, a încetat subit din viaţă. Nu este nici o bănuială.

D. C. Ţurcanovici a depus la poliţie 20 de poliţe pe diferite nume, găsite în strada Brătianu.

Eri după prînz un incendiu a distrus o căsuţă în strada Zugravilor. Focul a provenit de la nişte scîntei ale unei maşini de reservă ce manevra, şi care au dat foc acoperişului de şindrilă a căsuţei incendiate.

Judiciare.—Curtea de apel s. I a amînat pronunţarea sentinţei în procesul dintre A. Braunştein cu Primăria Iaşi pentru expropriere, pentru ziua de 14 Mai 1914.

— Aceiaşi curte, cercetînd apelul făcut de direcţia generală a c. f. r., reformează în parte sentinţa trib, Tutova şi reduce despăgubirile civile la 500 lei pe care direcţia trebue să-i plătească lui Gh. Cosma pentru fiica sa Anica Cosma, iar inculpata Maria Vezeteu, cantonistă, condamnată să plătească 20 lei amendă.

— Inculpatul Gavril Feraru a fost condemnat la 1 an închisoare pentru excrocherie.

— Curtea de apel condamnă pe Costache Burcă la o lună închisoare pentru răpire de minori şi pe Maranda Hulubă tot la o lună închisoare pentru complicitate.

— A fost admis apelul inculpatei Jetty Lehrman, reducîndu-se amenda la 600 lei pentru bancrută simplă.

Epitropia Bisericei Armene

Publicaţie

Se aduce la cunoştinţa d-lor Antreprenori de lucrări, că se va ţine licitaţie, cu oferte închise, în ziua de 26 Mai cr. la orele 11 a. m. pentru darea în antrepriză a reparaţiunilor de întreţinere a bisericei Armene din localitate.

Condiţiunile şi devizurile se pot vedea în fie-care zi, de la 2—4 p. m în cancelaria Administraţiei strada Armeană.

Serviciul telegrafic şi telefonic al „Opiniei"

Ultimatumul insurgenţilor

Durazzo. — După ultime ştiri parlamentările comisiunei internaţionale n'a obţinut nici un succes.

Insurgenţii au adresat un ultimatum, cerînd ca condiţiunile lor să fie aduse la îndeplinire, până azi după prînz, căci altfel vor pătrunde în Durazzo. Ei cer în primul rînd graţierea lui Essad Paşa şi revenirea lui în Albania.

Grupul parlamentar romîn din Cernăuţi

Cernăuţi.—Ziarul «Bakoviner Tageblatt anunţă, că cele trei partide romîne, agrar, centru şi democrat, vor fuziona într'un singur partid parlamentar romîn.

Acţiunea aceasta se pune în legatură cu mişcarea pornită din Romînia în favoarea Bucovinei.

Cererile insurgenţilor albanezi

Durazzo. — Comisia internaţională a parlamentat timp de două ore cu şefii mişcărei de insurecţiune.

Rebelii cer respectarea islamului, învăţămîntul în limba turcă şi suzeranitatea otomană.

Ministrul Italiei a desfăşurat o activitate lăudabilă, reuşind să elibereze pe prizonieri.

Uneltirele bulgare în contra României

Sofia.—Cu privire la articolul reprodus de ziarul „Universul", după revista «Obnovlenie» care preconizează instituirea unui comitet ce să aibă de scop a aţiţa uneltirile revoluţionare în teritoriile noui ocupate de romîni, sîrbi şi greci, agenţia bulgară e autorizată a declara că „Obnovlenie" este o revistă obscură de care nimeni nu ţine seamă.

Legea Home-Rule a fost votată

Londra.—Camera comunelor a adoptat proectul Home-Rule, în a treia cetire cu 351 voturi contra 247.

Testamentul lui Kossuth

Buda-Pesta.—Azi urma să se proceadă la deschiderea testamentului lui Kossuth, însă găsindu-se testamentul rupt în trei bucăţi, notarul oficial a refuzat să-l deschidă.

Faptul produce senzaţie.

Comisia de finanţe balcanice

Paris.—Comisiunea internaţională de finanţe balcanice se va întruni în Octombrie, mai multe guverne voind să încheie întâi negocierile economice în suspenzie.

Talaat-Bey în Capitala

Bucureşti.—La ministerul de externe a avut aseară un dineu în onoarea lui Talaat-Bey. Am asistat între alţi d-nii Em. Porumbaru, dr. Anghelescu, Sefa Bey, Take Ioneecu, G. Bogdan. Dobreanu, Langa-Rişcanu.

*

Mîine Mercuri, are loc la Palatul Regal un dejun intim în onoarea Ministrului de interne turc.

Revoluţia din Albania

— Cererile insurgenţilor — Essad Paşa rege al Albaniei?

Roma.—Agenţia Stefani află din Durazzo că cererile formulate de insurgenţi sunt următoarele:

1) Respectarea progresului religiei musulmane.

2) Restabilirea dominaţiunei otomane, pentru că actuala dominaţie i-a atacat cu lovituri de tun.

3) Dacă aceasta nu se poate, ţara să rămîe în grija Europei.

Revendicările au deci caracter religios şi politic otoman. Insurgenţii nu par a avea un şef bine definit.

Inainte de atentat, se spunea că Essad Paşa era socotit ca trădător de aceste populaţiuni, dar după bombardarea casei lui Essad s'a operat o schimbare în păreri şi acum mulţi ţarani fanatici care au fost, ca şi Essad, atacaţi cu tunul de holandeji şi naţionalişti, cred că Essad e o victimă inocentă şi-i doresc întoarcerea.

Cererile ţaranilor au fost redactate în scris, apoi discutate pe larg şi lămurite unei mulţimi de 1200 oameni înarmaţi. Mişcarea insurecţională nu descreşte.

*

Durazzo.— De mai mult timp, s'a precizat în ţară o formaţiune politică cuprinzînd elemente musulmane, catolice şi ortodoxe, avînd de deviză: „Albania a albanejilor", angajîndu-se să sprijine pe principe. In cursul ultimelor evenimente, acest partid embrionar a luat sarcina serviciului de poliţie şi aparare a palatului principelui.

Partidul este atacat cu violenţă de partizanii lui Essad Paşa.

*

Durazzo 23 Mai (depeşă întîrziată) Un martor ocular povesteşte că 500 rebeli din Kavaja, au expulzat autorităţile şi au înalţat drapelul turc; au rupt pe cel albanez. au numit un muftiu şi un guvernator, au proclamat autonomia districtului şi au strigat: «Trăiască Essad regele Albaniei».

Mai mulţi jandarmi, conduşi de ofiţeri olandeji, au înaintat atunci spre Tirana. O ciocnire a avut loc. Rebelii au ieşit victorioşi, fiind superiori numeric şi avînd şi mitralieze.

Nou consul la Iaşi

Bucureşti.—D. Rudolf Veber a fost numit consul al Germaniei la Iaşi.

Permutarea d-lui Ristici

Bucureşti.—D. Ristici, ministrul Serbiei la Bucureşti, a fost mutat la Berlin.

In locul d-sale a fost numit d. Grigorovici, pentru care guvernul sărb a şi obţinut agrementul cuvenit.

Plecarea d-lui Ristici este viu regretată de toate cercurile din Capitală.

Austria şi evenimentele albaneze

Buda-Pesta. — Delegaţiunea austriacă a continuat discuţia budgetului externelor.

Aproape toţi oratorii au vorbit de evenimentele din Albania, temîndu-se de complicaţiuni. Wied s'a refugiat pe un vas italian şi nu pe unul austriac.?

Contele Clamartinici a declarat, în numele delegaţilor dreptei Camerei Seniorilor, că Albania autonomă trebue menţinută în ori ce circumstanţă. Dacă situaţia Albaniei se complică ministrul poate compta pe sprijinul partidului său care va apara cu energie interesele monarhiei în orice complicaţii eventuale.

Nenorocirea din Roman

Roman.— Locuitorul Gh. Ilie Pădurariu din Miclăuşani, venind spre Roman, s'a înecat în Siret.

Sosirea Ţarului la Constanţa

— Inceperea lucrărilor de pregătire —

Constanţa.—Din sursă absolut sigură, se afirmă că Ţarul Rusiei va veni la Constanţa, chiar la sfîrşitul acestei luni.

In vederea acestei vizite, au şi început aici lucrările de pregătire, pentru supraveghierea cărora a sosit d. inginer Circ.

Se vor ridica mai multe pavilioane şi toate lucrările au a fi gata cel mai tîrziu la 21 Mai.

Pavilionul cel mare va fi aşezat lîngă Palatul regal, cu faţa spre Mare.

Ţarul va sosi la Constanţa pe yahtul său, însoţit de o escadră rusească. Va rămîne pe pămîntul romînesc timp de 24 de ore.

M. S. Regele Carol, soseşte la Constanţa la 20 Mai.

Vaccinări

Doctor FISCH

Specializat la Berlin în

BOLI DE COPII

Precizarea diagnozelor prin analize microscopice

Iaşi, str. Cuza-Vodă (Golia) 42

Consult. 10—11 şi 3—5

Sport

Pentru amatori de excursiuni cu automobilul

Se aduce la cunoştinţa publicului că taximetrele de piaţă proprietate ale **Auto garajului O. Cuba Agenţia Leonida & Co.** *sunt numai acele ce staţionează în piaţa* **din faţa grădinei Bragadiru**, *ambele sunt de culoare gris şi poartă pentru moment No. 18 şi 11. Toate celelalte taximetre ce sunt pe piaţă nu sunt ale Auto-garajului ci proprietate particulară; doritorii de a face curse le pot lua din piaţa Bragadiru sau se pot adresa direct Garajului pentru inchiriere cu ora sau kilometru, aceasta pentru a nu se mai face, confuzie sau inducere în eroare a clienţilor.*

O. Cuba

Doctor S. Dulberger

de la Facultatea de Medicină din Viena

după o practică de 17 ani în spitalele din Iaşi, Viena şi Berlin sub direcţiunea d-lor profesori Sculy din Iaşi, Drasche din Viena şi Bum din Berlin, specializat în bolile de femei, faceri şi în noul tratament cu băi de lumină electrică, avînd aparatele cele mai perfecţionate proprii pentru următoarele boli: Reumatism, boli de femei, ischias, gută, obezitate, diabet, nefrită. artrite, astmă, bronchită, tuberculoza în primul stadiu, pleurezia tuberculoasă, anemia, neuralgia, tabes, scrofuloză şi toate intoxicaţiile cronice, dă consultaţiuni dela 10—12 m. şi 3—5 p. m. în locuinţa sa din:

Iaşi, Str. Costache Negri No. 10

(foasta str. Veche), vis-à-vis de Biserica Bărboi.

— Telefon No. 101 —

ISRAEL BROIDE

Depozit de saci, ţoluri şi sfoară.

De vînzare şi închiriat *cu preţuri reduse.*

Iaşi str. Anastasie Panu 13.

Dr. Med. I. Nimereanu

SYPHILIS, MALADII VENERICE ŞI PIELE

Laborator Special pentru Analize medicale

S'A MUTAT: Strada Ştefan cel Mare 13, Iaşi

RENUMITUL MAGAZIN DE MUZICA

„LA INGER"

IAŞI.— Strada Stefan cel Mare No. 4.—

Face cunoscut Onor. sale clientele, cît şi Onor. Public, că, cu ocazia Sft. Sărbători a mărit Magazinul său şi i-a sosit un **Mare transport de Gramofoane**, reputata marcă **Inger** precum şi **Parlofoane fără goarnă** începînd de la **Lei 35** pînă la **700.**

Asemenea a primit **25,000** plăci, începînd dela **2** pînă la **35** Lei bucata, cu **ultimele noutăţi** ca: **Dansuri, Opere** şi toate operetele noui, cîntate de artiştii trupei **„Grigoriu"**, precum şi **Plăci speciale** cîntate de celebri artişti ca **Carusso, Tita Rufo, Tamgua** etc.

Vast asortiment de **Instrumente muzicale, Maşini de cusut Biciclete, Arme de vânat, Revolvere, Case de bani, Ceasornice Pendule, Mobile de lemn şi fer** etc.

Vinde şi cu plata în rate.

JACQUES CALMANOVICI
Strada Mare No. 4

Filiala. — Paşcani str. Mare
Succursala. — Codăeşti, Jud. Vaslui

KALODONT

PASTĂ DE DINŢI

de vânzare la: PARFUMERIĬ, FARMACIĬ, DROGUERIĬ etc:

F. A. SARG'S SOHN & Co., Viena-Berlin-Paris

Reprezentant: Sam. Löbl, Bucureşti.

25% !

ECONOMIE

PRIN INTREBUINŢAREA

Săpunului Popular

DIN FABRICA „STELLA" BUCUREŞTI

CURE

NEVRALGIELE

Hapurile Doctorului Moussette

ADVERATELE HAPURI MOUSSETTE ușurează și vindecă *Nevralgiele* cele mai grele de tămăduit, *Migrenele, Cervalgia, Sciatica, Afecțiunile reumatismale acute* și *dureroase* cari se resistă tuturor celor-l'alte remedii.

ADVERATELE HAPURI MOUSSETTE trebue luate la masă. In diua cea d'antâiă să se ia 3 hapuri: unul dimineață, unul la dejun, și unul la cina, séra. Dacă bolnavul n'a simțit vr'o ușurare, va lua 6 hapuri a doua ți: 2 dimineața, unul la dejun, și unul la cina, séra. Nu trebue să ia mai mult de cât 4 pe ți.

A se cere: Les VÉRITABLES PILULES MOUSSETTE *de* CLIN & Cie, *de* PARIS, *cari se potu găsi la toți Droghiștii și Farmaciștii.*

„ANCORA"

(ANKER)

Societatea de asig. asupra vieţei şi de rente în Viena

Aprobată prin decrelul Ministerului de Interne şi No. 10141 din 1 Decembrie 1858.

Concesionată pentru Romînia prin înaltul decret domnesc No. 1934 din 19 Decembrie 1869.

Fonduri de garanţii la 31 Decembrie 1912 Lei 215 Milioane
Rezerve de premii şi de fond. asociaţilor Lei 190 Milioane
Asigurări lichidate „ 478 „
Situaţia asigurărilor la 31 Dec. 1912 Lei 632 Milioane

Cauţiunile depuse la Casa de depuneri din Bucureşti, pentru asiguraţii din România Lei 7,781,500

Avantagii deosebite ce societatea „Ancora" (Anker) acordă asiguraţilor săi:

Inatacabilitatea poliţiei.
Prelungirea automatică.
Reducţiunea asigurărei.
Drept de împrumut.
Poliţa universală.
Plata imediată a capitalului asigurat.
Preţ mare de rescumpărare.
Schimbarea ocupaţiunei fără importanţa etc.

Societatea „Ancora" încheie:

Asigurări pe caz de viaţă şi deces în conbinaţiune cu scutirea de plata premiilor în caz de invaliditate şi oferirea unei rente de 10 la sută din suma asigurată, precum şi riziculi de războiu contra plăţei unei taxă unică de evidentă de 2 la mie din suma asigurată.

Asemenea toate celelalte combinaţiuni moderne—cu şi fără examen medical.

Direcţiunea pentru România
BUCUREŞTI
Agentul general pentru Iaşi,

IOSEPH POPPER

Str. I. C. BRATIANU No. 166
(fosta strada de Sus)

SALI PORJES

Vechea şi renumita Magazie de MODE ŞI CONFECŢIUNI PENTRU DAME

aduce la cunoştinţa Onor. sale clientele şi a Onor. Public, că s'a mutat şi este aranjat în **PIAŢA UNIREI**, *vis-a-vis de Hotel Trajan, casa fost „Banca Moldova", unde a înfiinţat şi un atelier pentru Confecţiuni.*

Sanatorul Dr. Tzaicu

IAŞI, str. ZMEU No. 3

Chirurgie. Complect şi perfect instalat din punct de vedere chirurgical. Săli speciale pentru operaţiile septice şi aseptice. Sală de sterilizări cu aparatele cele mai noi. Instrumentar ireproşabil. Se practică ori ce intervenţii.

Secţiunea de Chirurgie ortopedică prevăzută cu o instalaţie specială de **Mecanoterapie.** Se aplică aparate ghipsate, bandaje, se face gimnastică ortopedică, redresări, extensiuni etc. Se tratează: deviaţiile coloanei vertebrale, Mal de Pott, coxalgii, fracturile, luxaţiile, rănile, ankilozele etc. etc.

Fetori. Sală specială. Moasă diplomată în permanenţă.

Medicină. Se primesc toate bolnavii. Se tratează bronşita cronice, emfizemul pulmonar, scleroza pulmonară, aderenţile pleurale cu aparate de gimnastică respiratorie.

Boli nervoase. *Electroterapie*, curenţi electrici băi electrice, masaje vibratorii electrice, epilaţie electrică. *Hidroterapie.*

Se tratează *sifilisul* prin noile metode: *injecţii Ehrlich* (606) sau mercur după indicaţii. Se execută toate *regimurile.* Se fac *analize* de sânge, urină, spute; sero-reacţiunea Wassermann. Se primesc în pensiune convalescenţi şi infirmi.

Directorul şi internul locuesc în sanatoriu. Ingrijire serioasă şi foarte conştiincioasă. Preţurile adaptate la toate straturile sociale, Policlinică, consultaţii între 1—3 p. m. Prospecte la cerere. Telef. 52.

9 ANI DE SUCCES 9

Cinematograful Pathé Frères

Sala Circului Sidoli

Reprezentaţii în fie-care seară la orele 9

Duminicele, Sâmbetele şi Serbătorile, câte

Două Matineuri, la 3 şi 5 ore

Pe ecranul nostru apar toţi corifeii marilor teatre din Paris, Berlin, Kopenhaga, Viena, Roma, Milano, etc. ca: Sarah Bernhardt, Jane Hading, Etiévant, Alexandre, Robinne, Wiehé, Psylander, Henny Porten, Asta Nielsen, Max Linder, Prince, etc, etc.

Dreptul de excluzivitate a tuturor filmelor Pathé e concesionat numai filialei din Iaşi (Circul Sidoli), asemenea ne bucurăm de privilegii de la cele mai mari case care editează filme de lung metraj.

CINEMATOGRAFELE PATHE FRÈRES

sunt răspândite pe întreaga suprafaţă a pământului. Ele sunt vizitate de pătura cultă, de întreaga elită şi de toate straturile sociale.

Cinematografele Pathé Frères distrează, dând în acelaş timp cultură şi educaţie.

Pe cei câţi-va metri de pânză se resfrânge vastitatea tuturor domeniilor activităţei omeneşti; această pânză întrupează pedagogia şi întreaga enciclopedie.

Filme de popularizare ştiinţifică.—Escursiuni prin cele mai pitoreşti regiuni din întregul univers.—Toate sporturile moderne.—Vulgarizarea idustriilor.—Manevrele armatelor pe uscat şi pe mare.—Invenţiile şi noile descoperiri.—Pathé-Journal şi Eclair Journal, ziarele însufleţite care ne arată în fie-care săptămână tot ce se întâmplă mai de seamă în lumea toată. etc. etc.

Comedii, scene hazlii, scene artistice de varieteu, redare cinematografică a scrierilor celebre, etc. etc.

TOTUL REDAT CLAR ŞI PERFECT

Stagiunea de iarnă în vasta Sală Sidoli, cea de vară în Grădina Traian, anume aranjată pentru reprezentaţii cinematografice.

PHOSPHATINA FALIÈRES

Cel mai bun aliment al copiilor

Recomandat de la vârsta de 7-8 luni, în momentul înţărcărei şi în timpul creşterei. — Ajută dentiţiunei şi formărei oaselor. — Previne sau opreşte diareea aşa de frequentă în timpul căldurilor.

Folositoare tuturor stomacurilor delicate, bătrânilor, convalescenţilor.

PHOSPHATINA FALIÈRES este inimitabilă.

DEPOSIT GENERAL:
6, Rue de la Tacherie, PARIS *şi pretutindeni.*

Tipografia H. Goldner, strada Gheorghe No. 17 Mîrzescu—Telefon No. 36.

ABONAMENTE

5 Un an . . 20 lei
6 luni „ 10 lei
BANI

OPINIA

ZIAR CONSERVATOR-DEMOCRAT

ANUNŢURI

Un rând pag. III, 50 b.
„ „ „ IV, 40 „
5 BANI

Administraţia: Tipografia H. Goldner, Iaşi.
— TELEFON No. 36 —

Sub direcţiunea unui Comitet

Anul XI — No. 2176 Joi 15 Mai 1914

Partidul conservator-democrat din Iaşi, la alegerile pentru Camerile de revizuire, va susţine următoarele candidaturi revizioniste:

COL. I CAMERA

Gh. Gh. MARZESCU, *fost deputat, primarul oraşului.*
At. At. GHEORGHIU, *fost deputat, avocat*
Gr. DIMITRESCU, *fost deputat, prof. universitar*
N. CANANAU, *fost prefect, fost deputat*

COL. II CAMERA

M. B. CANTACUZINO, *fost senator, fost primar, prof. universitar*
Th. VASILIU, *fost deputat, profesor*
XENOFON L. ERACLIDE, *fost deputat, avocat*
Dr. N. A. RACOVITZA, *farmacist, proprietar, mare industriaş*
Gr. Gr. IAMANDI, *fost deputat, mare proprietar*
CONST. STERE, *fost deputat, rectorul Universităţei*

COL. III CAMERA

M. CARP, *fost deputat, profesor*

COL. I SENAT

C. B. PENNESCU, *fost primar, fost deputat şi senator*
Al. Al. BADAREU, *fost ministru*

COL. II SENAT

Dr. N. MANICATIDE, *epitrop, prof. universitar*
IOAN BOTEZ, *fost deputat şi senator, profesor*
PETRE MISSIR, *prof. universitar, fost senator şi deputat*

Ţarul în România

M. S. Imparatul Rusiei va veni curînd, ca pe pămîntul românesc, să viziteze pe Regele Carol.

E pentru întâia oară cînd un Ţar vine la noi, pentru a vizita pe un Suveran romîn. Dacă, altă-dată Suveranii ruşi s'au oprit la noi, aceasta era în scop de a se războ cu turcii, dar nici de cum pentru a vizita ţara noastră.

România toată nu se poate de cît să felicite pentru hotărîrea luată de Imparatul Rusiei. Ea va vedea în aceasta excelentele relaţiuni ce există între ambele ţări, ale cărora urme au cules la o laltă laurii victoriei în cîmpiile Bulgariei, pe care trupele noastre au fost silite, în vara trecută, să le ocupe pentru a doua oară.

Ea va mai vedea în această dovadă eclatantă că politica României, caracterizată prin o înţelepciune şi o cumpătare ce nu se desmint nici-odată, şi puse în serviciul păcei, a sfîrşit prin a inspira la toată lumea o încredere ce ne cinsteşte.

Felul cum d. Sassonof a ţinut să anunţe, în Dumă, vizita imperială şi comentarul măgulitor pentru politica noastră venind puţin timp după elogiile ce ne-au decernat d. Jagow, nu pot de cît să ne bucure şi să ne întărească în opiniunea noastră, că am ştiut în chip demn împaca apărarea intereselor noastre cu grija pentru înfăptuirea păcei şi menţinerea liniştei europene.

Ştim din experienţă cît a fost de greu a face ca politica de înţelepciune să triumfe contra acelora, a cărora scurtime de vedere nu egalează de cît la ignorarea lor a imprejurărilor. E dar firesc ca acuma, cînd din toate părţile vine aprobarea politicei noastre, să resimţim o adevărată mulţumire.

Vizita Ţarului în imprejurările actuale, ce vine aşa de curînd după acţiunea Romîniei în Balcani, însamnă de asemenea cu sau fără voie o mărturisire în favoarea acestei politici.

Şi cînd această mărturisire vine din partea unui mare suveran, a cărula nume va remânea ataşat la idea păcei, ea ne este cu atît mai scumpă.

De aceia suntem siguri că hotărîrea M. S. Nicolai a deşteptat în toate inimile sentimentele cele mai călduroase.

Contactul între partide

Este de netăgăduit că partidele politice trebue să se diferenţieze atît pe chestiuni de program, cît şi prin persoane.

Este bine însă ca această diferenţiare de program să fie aşa de accentuată în cît între deosebitele partide să nu se poată găsi nici cel mai mic punct de contact, să nu existe asupra nici unui principiu, ori măcar asupra unor detalii, o continuitate oare-care?

Este bine ca persoanele cari alcătuesc un partid să se considere ca vrăjmaşe a acelora din alt partid, şi să ajungă — cum de altfel s'a întîmplat—ca să nu-şi mai dea nici măcar bună-dimineaţă, să întrerupă, cu alte cuvinte, ori-ce relaţii personale?

Este evident pentru toată lumea cu bun simţ, că o politică în asemenea condiţiuni ar fi negaţiunea ori-cărui progres, ar fi o adevărată nenorocire pentru Stat.

Dar o asemenea politică nici nu e cu putinţă într'o ţară civilizată.

Ea poate dăinui în state semi-civilizate, cum aceasta se întîmplă bună-oară în Republicele Sud-Americane. Acolo în adevăr, adversarii politici îşi tae gâtuile, se împuşcă.

Moravurile europene însă nu se împacă cu asemenea soluţii.

Un moment s'au făcut şi la noi încercări de felul acesta.

Se ştie că guvernul conservator al d-lui P. P. Carp, guvernul ferului roş, *voia să aplice măsura de distrugere sud-americană, unui alt partid din ţara noastră. Era vorba de nimicirea partidului liberal ca partid, iar în ce priveşte persoanele, dacă nu li se aplica măsura sudamericană de a li se tăia gâtul, în schimb era vorba de a nimici economiceşte pe cei ce fac parte din numitul partid.*

Se ştie tot atît de bine însă că încercarea n'a reuşit, şi că una din cauzele care a pus capăt cu o zi mai înainte acestei guvernări sălbatice, a fost tocmai lupta de distrugere întreprinsă de conservatori contra adversarilor lor liberali. Prins'a însă ceva minte numitul partid din împrejurările prin care a trecut? Se pare că nu.

Fobia aceia distructivă continuă a roade acel organizm. Conservatorii vor să distrugă acum pe conservatorii-democraţi.

Dacă n'am reuşit cu cei întăi, îşi zic ei, de ce n'am reuşi cu ceşti de ai doilea.

E drept că pentru nereuşita întăi le-a stat în drum un om şi un partid. Omul, Take Ionescu, partidul: conservator-democrat.

D. Take Ionescu în înalta-i pricepere, a văzut de mult că o ţară, fie chiar a noastră, nu se poate guverna, prin lupte sălbatice contra adversarilor. D-sa însă de demult a preconizat teoria contactului între partide.

Consecinţe acelei teorii, la întrarea în guvernul de colaborare, a cerut îmbunătăţirea raporturilor cu liberalii.

Tot ca urmare a ideei, a propus guvernul naţional. Şi în fine, tot ca consecinţă a unui principiu aşa de însemnat, d. Take Ionescu şi partidul său nu înţeleg a se pune acum de-a curmezişul liberalilor împedicîndu-i de la realizarea unor reforme, pe cari în principiu le împărtăşesc şi democraţii.

Mici Polemici

Prinţul de Wied s'a refugiat pe un vapor străin.
...A rămas omul pe apă!

*

La conferinţa «marilor proprietari» s'a remarcat prezenţa d-lui Mihail Negruzzi, proprietarul unei bărbi de mai multe hectare.

*

Ce de-a inundaţii prin judeţe! Şi Costachi Negruzzi nu administrează măcar fondul de inundaţie al unui singur judeţ!

*

Apele revărsate au pătruns în multe mori.
...E cazul cînd nu e bine să-ţi vină apă la moară.

*

Un tînăr student scrie, indignat, în „Evenimentul“:
«Eu la asemenea întruniri nu mă mai duc“.
Ruşinoasă fugă, dar sănătoasă!

*

La o conferinţă pe care a ţinut-o la Berlin, generalul Von der Goltz era să fie bătut de auditoriul socialist.
...De bătaie nu se sperie generalul acesta. Din cauza lui doară şi Turcii au fost bătuţi.

*

La Birmingham sufragetele au distrus hipodromul.
...Iată-le şi în contra călăriei?

*

V. Maximilian a dat în judecată pe maestrul Franck.
...Chestiune de franci?

*

A început «Epoca» să-l maltrateze pe d. Matei Cantacuzino.
Cuscrul Filipescu o să-l injure de cus...cruce.

*

„In timpul scandalului un poliţist atletic prinse pe sufrageta Pankhurst în braţe...“
E singura îmbrăţişare cu care se poate lăuda viteaza sufragetă.

CHESTII SOCIALE

Scumpirea traiului

Am arătat în alt număr al «Opiniei» cum unul din capitalele cele mai de samă din bugetul oricărei familii, anume chiria se scumpeşte mereu, împovorînd prin aceasta, greutatea traiului. S'a arătat cum fiscul e cel care sporeşte mereu dările fonciare ale imobilelor.

Intre factorii variabili de cari atîrnă scumpirea traiului, singur fiscul credem c'ar putea rămine invariabil. Nu e de crezut ca proprietarul să-şi pună frîu dorinţei şi trebuinţei de a-şi spori venitul, mai ales cînd fiscul îl sporeşte într'o măsură, pe care el proprietar n'o poate satisface decît mărind chiria. Pe cînd e cu putinţă ca fiscul să rămînă la o limită a fonciarului, dincolo de care să nu mai treacă. Statul e drept că are nevoe de venituri şi încă tot mai mari, pentru a răspunde cheltuelilor enorme cerute de timpul în care trăim. Decît statul îşi vede sporit venitul în mod normal din *înmulţirea poporaţiei* şi *din desvoltarea industriei şi comerţului* corespunzător creşterei poporaţiei. Nu mai e nevoe ca statul să-şi sporească anormal venitul prin creşterea la infinit a dărilor fonciare. Valoarea imobiliară e supusă creşterei în societăţile noastre din multe pricini, cari toate se reduc la înmulţirea poporaţiei şi acumularea de capitaluri. Această creştere a valorii imobilelor se datoreşte valorii de schimb dintr'un moment dat. Această valoare de schimb se poate tot atît de bine micşora, după cum se poate urca.

Statul în impunerea dărilor fonciare nu trebue să se ia după valoarea de schimb a imobilelor, ci după o valoare intrisecă, fixată odată pentru totdeauna sau cel puţin pentru un timp foarte îndelungat.

Prin fixitatea dărilor fonciare pentru un period îndelungat, s'ar putea mai lesne observa variaţiunea celorlalţi factori, din jocul cărora s'ar urca sau scădea chiriile.

Insă urcarea chiriilor provenită din rîvna fiscului de a mări dările fonciare, dă naştere la scumpirea traiului şi acolo unde nu ne aşteptăm.

Comerciantul care plăteşte proprietarului o chirie anuală de două mii sau de şapte mii lei, fireşte că 'şi va scoate chiria din marfa ce o desface în prăvălie. Tot aşa de firesc este că marfa va fi încarcată la preţ cu un procent, după cum chiria va fi două mii sau şapte mii lei anual.

Luaţi brutarul, care plăteşte chirie mii de lei anual şi plăteşte un salar tot mai mare lucrătorilor din atelierul său de brutărie, evident nu va mai putea efteni preţul pînei; din potriva e pornit a-l mări. Abea autorităţile comunale mai pot înfrîna această pornire. La scumpetea chiriei mai adăogaţi că negustorul plăteşte şi o patentă proporţională quantumuluichiriei. Cu cît e mai mare chiria, cu atît mai mare e şi patenta. Şi aceste dar toate urcate, atrag după sine scumpirea obiectelor chiar de primă necesitate.

Pentru mine e neîndoelnic că odată cu scumpirea chiriilor şi din cauza aceasta, urmează o scumpire şi a obiectelor de prima necesitate, căci, repet, comerţul şi industria prin mijlocirea cărora ne procurăm obiectele necesare, sunt supuse deasemenea la dări mai mari proporţional chiriei plătite, iar în schimb comerciantul şi industriaşul se văd siliţi a urca preţul produselor de tot felul puse în vînzare.

Cătă vreme salariile muncitorilor se puteau ţine la un nivel jos de tot, patronii industriaşi şi comercianţi puteau vinde produsele ceva mai eften. Azi salariile muncitorilor sunt în creştere şi vor fi mereu în creştere. Aşa că eftinirea obiectelor de prima necesitate trebue să se datorească nu eftinirii salariilor muncitorilor, ci fixităţii dărilor cerute de fisc.

Valeriu Hulubei

MARE INTRUNIRE PUBLICA

Partidele care susţin revizuirea Constituţiei, vor ţine în vederea alegerilor pentru Constituantă

Vineri 16 Mai, ora 5 p. m.

O mare întrunire publică în SALA SIDOLI

Vor lua cuvîntul mai mulţi fruntaşi ai partidului naţional-liberal, ai partidului conservator-democrat precum şi candidaţii

OAMENI ŞI LUCRURI

Apologia idealului

Se poate oare vorbi de „Ideal“ in vremile aceste tulburi de lupte politice? De sigur că da. Nu se dau, acum mai mult ca nici odată, luptele pe o chestiune de... ideal?

Dar ceea ce este idealul pentru unii nu este şi pentru ceilalţi. Din potrivă: s'ar zice că înţelesul e extrem de opus. Unii definesc şi enunţă drept ţintă politică socială, ideală, ceia ce protivnicii lor poreclesc materializm grosier, scop meschin, ambiţiune interesată.

Ce fel de alcătuire socială şi cerebrală are dară lumea aceasta în care ne învîrtim, dacă pot avea fiinţă şi să stea faţă în faţă, cu aceiaşi putere de viaţă şi de luptă, două concepţiuni atît de extreme într'una şi aceiaşi epocă, într'unul şi acelaşi mediu?

Tocmai de aceia ni s'a părut interesantă coincidenţa că în ziua în care se adunase foarte multă lume în cea mai vastă sală publică a Iaşului, pentru a auzi cum se... sfîşie în sîngeroase ironii solemnitatea unui „ideal“—s'a anunţat în mica aulă universitară, o conferinţă despre «apologia idealului».

Cunoşteam numele conferenţiarului—d. Donar Munteanu—din unele interesante bucăţi poetice. Un cuvînt mai mult ca să-i ascultăm dizertaţia aşa de interesant şi de poetic intitulată: «Apologia idealului».

Odinioară pictorul Iser, într'o galerie de colaboratori ai „Convorbirilor critice“ ne-a înfăţişat pe tînărul poet Donar Munteanu cu fruntea îngîndurată şi cruntă, cu tîmplele strînse între degete, cu mustăţi à la... Girleanu.

Acum am regăsit cu totul altfel pe conferenţiarul-magistrat: o înfăţişare foarte blîndă şi cu mustăţile retezate englezeşte (cine nu e englezit la noi, de cînd cu «Aspectele» engleze ale d-lui Ioan Botez?), înzestrat cu o plăcută elocinţă curentă, vorbind aproape fără note, întreţinînd uşor asistenţa,—ce-i dreptul, mult mai puţin numeroasă de cît la conferinţa naţională, unde s'a făcut apologia unui ideal într'un înţeles cu totul altul.

Dar ce are comun conferenţiarul universitar cu cel politic? Nimic, decît doară scurtimea. Căci d. Donar Munteanu a fost prea scurt pentru o temă atît de abundentă, atît de bogată, atît de admirabilă ca enunţare şi cuprins.

Cum însă şi la ziar trebue să fim scurt —în această vreme de campanii electorale —vom spune mîni de ce a fost incomplect simpaticul conferenţiar.

Rodion

NOTA ZILEI

Literatură de provincie.

In Huşi a apărut de curînd o revistă literară întitulată «*Gînduri bune*».

Articolul revistă al primului număr, bine gîndit şi bine stilizat, arăta gîndurile bune cu care revista îşi începe apariţia.

In al doilea număr însă, spre surprinderea tuturor, unul din colaboratorii revistei care semnează Omicron, după ce traduce cu destul de puţin talent de prin enciclopedii monografia cuvîntului «critică», sfîrşeşte cu tot soiul de invective şi ameninţări în potriva cititorilor cari nu vor aprecia revista: aceştia sunt ameninţaţi — nici mai mult, nici mai puţin — cu conţinutul... vasului odoriferant al Xantipei.

Cum se vede «Gîndurile bune» încep cu miros rău.

Pentru al treilea număr se anunţă un articol de senzaţie, datorit penei distinsului substitut din localitate, întitulat: «*O excursie cu mare folos (sic) la Galaţi în Iulie 1912*».

Ce ţi-e şi cu literatura de provinciei cînd ploile abundente favorizează înflorirea spanacului şi desvoltarea ciupercilor!

Rezumatul predicei dela Mitropolie

ţinută de Arhidiaconul Chezazie Ştefănescu licenţiat în teologie, în ziua de Duminică 11 Mai

In partea I-ia, vorbeşte de credinţă şi efectele necredinţei. Credinţa este primirea ca bune şi adevărate a tuturor învăţăturilor şi faptelor Mîntuitorului.

Toţi aceia, ce privesc la minunile Domnului ca la adevăruri neclintite—de oare ce dovedesc trimiterea Sa D-zeiască—mărturisesc că sunt plini de credinţă. In adevăr, orice muritor rămîne uimit gîndind numai la cîte-va din minunile făptuite de Dînsul, ca de pildă chemarea la Apostolat a celor 12 pescari simpli şi necărturari, dar care luminaţi şi încălziţi de soarele Christos, răstoarnă credinţele vechii lumi din temelie; femeia din Chanaan a cărei fică este vindecată de cea mai grea boală sufletească; Satanul din Capernaum; Slăbănogul din Bitezda, vindecarea celor 10 leproşi; săturarea în pustiu a 5000 de suflete numai cu 5 pîni şi doui peşti... şi alte multe şi nenumărate miracule.

Urmează apoi istorisirea evanghelică a orbului din naştere, pe care mîntuitorul l'a vindecat ungîndu-i ochii cu tină.

Aceasta-l mărturiseşte de Fiu a lui D-zeu şi i se închină. Fariseii, care spumegau contra Mîntuitorului, aduc înaintea lor pe omul vindecat şi-l torturează cu fel de fel de întrebări meşteşugite ca pe deoparte să afle bine cine-i acest Christos, iar pe de alta să se convingă dacă-l mărturisesc de D-zeu, ca apoi să-l piardă. Dar neputînd smulge nici din gura lui şi nici din cea a părinţilor lui vre-o

Făina Lactată NESTLÉ

Unicul aliment complect pentru copii şi bolnavi

— Cutia lei 2. —

De vînzare pretutindeni. —

Mostre gratis la casa „NESTLÉ" strada Mântuleasa No. 6, Bucureşti.

A se se referi la anunţul acestui jurnal.

urmă de răutate contra legei iudaice, îi dau drumul celui ce fusese orb cu argumentarea teribil de fariseică că Acel care l'a vindecat e un păcătos şi călcător de lege de oare ce l'a vindecat Sîmbăta. Dar la răspunsul celui mai fericit din lume—orbul ce primise lumina—că : Ştim că pe păcatoşi D-zeu nu-i ascultă... fariseii îl isgonesc din templu. Dar iată că M-torul îl întîmpină şi-l întreabă : «Crezi tu în fiul lui D-zeu ? Iar el răspunde : — Şi cine este Doamne ca să cred într'însul.— „Şi l-ai văzut şi cel ce grăeşte cu tine, acela este». Şi l-a răspuns «Cred Doamne şi s'a închinat Lui".

In partea II a cuvîntării face aplicaţie morală, vorbind de mulţimea calitatea şi puterea, fariseilor din zilele noastre. Aceştia ca şi fariseii «pour sang» de odinioară iutrebuinţează aceleaşi tertipuri şi viclenii : aleargă la tot felul de machiavelisme ca să întunece tot ce-i bun, drept sfînt. Atacurile josnice, calomniile cele mai odioase contra moralei în genere şi a reprezentanţilor ei. Sînt armele lor, trîmbiţînd apoi urbi et orbi, că ei sînt chintezenţa binelui şi adevărului.

Dar cînd ia-i da la o parte şi le-ai lua masca ese la iveală numai şi numai interesul lor personal.

Iată dar, zice Părintele Chezarie ; că aceştia sînt mai orbi ca orbul din naştere şi cu cît mai amară este această orbire sufletească, cînd ştim cît îi de plîngătoare orbirea trupească.

In încheere îndeamnă pe credincioşi de a se feri de cele 3 păcate mortale: mîndria, avuţia şi necredinţa, căci toate duc la peire fără nici un folos nici pentru individ nici pentru societate.

Termină apoi cu o invocaţie foarte frumoasă.

De la Universitate

Luni, 12 Mai c., «Seminariul de Slavistică» al Facultăţii noastre de Litere şi-a ţinut obicinuita-i şedinţă săptămînală. Au luat parte pe lîngă profesor, următorii 20 studenţi şi studente : domnişoarele : Colomei, Strat, Marg. Ştefănescu, Cărare, Sotirescu, Cerchez, Zamfirescu, Răutu, Deciu, Nicolau, Bogdan şi domnii Constantinescu, Lăzărescu, Dăscălescu, Răutu, Palade, Grigoraş, Negrescu, Alecu, Mihai Dimitrescu.

A ţinut conferinţă d-şoara Colomei, vorbind după isvoare scrise *'n limba sîrbească, despre «Viaţa sîrbului Dositei Obradovici şi raporturile lui cu Romînii»*. Intre aceste izvoare sunt însă-şi operiie lui Obradovici, apoi scrierile unor învăţaţi sîrbi de astăzi, ca Stoian Novakovici, preşedintele Academiei din Belgrad şi alţii.

Conferenţiara a spus între alte următoarele, pe cari le dăm aci după un rezumat făcut chiar de dînsa :

Dositei Obradovici născut la 1739 în satul sîrbo-românesc Ciakov din Banat—unde toată copilărimea sîrbească ştia romîneşte. A fost un reformator de întăia ordine, unul din acei oameni aleşi care crează epoce noi.

Viaţa nouă, sufletul şi cultura modernă a poporului sîrb porneşte de la el. Toată opera lui are un caracter practic. El a fost renăscătorul sufletului poporului sîrb, creatorul nouei ştiinţi şi literaturi sîrbe. In jurul lui a strîns o întreagă şcoală de poeţi ca : Ioan Muskatirovici şi Emanoil Iankovici, care scriu şi răspîndesc ideile lui reformatorii.

A lucrat mult pentru cultura şi eliberarea Sîrbilor, căutînd să le deştepte ideia unităţii naţionale, scriind pentru toţi Sîrbii de la Marea Adriatică pînă la Timoc». Rolul lui mare, in ceia ce priveşte limba literară, este că a întrodus în literatura sîrbă în locul limbii moarte rusoslave, limba vie şi populară sîrbă.

O parte din operile lui au fost traduse în româneşte. Dintre aceste cele mai cunoscute sunt «Fabulele» traduse la noi de D. Ţichendeal în 1814 şi de Ioan Rusu în 1885. Dositei, (întreaga-i viaţă ca învăţător de sat în Dalmaţia 1768—1770 şi profesor de casă în Moldova 1781—83 precum şi ca organizator cultural în Serbia)—a fost un preceptor şi pedagog neîntrecut. La 1811 a fost ministru de instructiune în Belgrad, şi în acelaş an la sfîrşitul lui Martie moare.

Dositei a avut în repeţite rînduri, după cum mărturiseşte autobiografia sa scrisă de el însuşi şi scrisorile sale, diferite relaţii cu Romînia.

Astfel îl găsim pe Dositei la a. 1781 pentru întăia oară în Moldova, la Galaţi. Cunoscînd pe Teodor Balş, iar în Iaşi cunoscînd pe Leon Giuka, episcopul Romanului, despre care Dositei vorbind în Prefaţa predicei lui Zolicofer, pe care i-o dedică, îl arată ca pe un om foarte învăţat.

Aceste prime raporturi ale lui Dositei cu romînii au fost de ordin material şi intelectual ;—căci Dositei a dat lecţii de limbi străine fiilor lui Gavril Calimaoh, arhiepiscopul Moldovei, precum şi nepoţilor lui Giuka în Iaşi şi Viena.

Cu acest prilej el cunoscuse starea culturală a Moldovei din acel timp şi în scrierile sale a lasat pagini importante, care dovedesc un început de cultură mai temeinică la moldoveni.

Celelalte raporturi ale lui Dositei cu romînii sunt politice, determinate de mişcările agitatorice începute în 1804 pentru eliberarea patriei sîrbeşti sub Caragheorghe.

Pentru realizarea acestei opere de eliberare a Serbiei, îl mai aflăm pe Dositei incă de două ori în ţara noastră în 1806 şi 1810, de astă dată însă cu misiuni politice pentru susţinerea revoltelor pregătite contra stăpînirii turceşti. In 1806 senatul Serbiei l'a trimis pe Dositei în Muntenia la „staresina" consulatelor ruseşti din Iaşi şi Bucureşti, Rodofinikin, cari de la noi lucra cu sîrbii lui Caragheorghe iar în 1810 a fost trimis de insuşi Carageorge care văzu bine că „sîrbii nu vor putea să reziste singuri turcilor" ca să ceară ajutor de la comanda supremă.

Despre aceste raporturi politice ale sale cu romînii, Dositei pomeneşte foarte ascuns în scrisorile sale de la 9 Dec. 1806, 19 Mart 1807 şi de la 25 Aug. 1910 etc. pomeniri care coincid cu timpul pe care-l stabileşte Novacovici în „Problema constituţională şi legile din vremea lui Caragheorghe» despre pornirea deputaţiei, în care intra şi Dositei Obrodovici, pentru a cere ajutor de la puterea rusească.

Au urmat discuţii la cari au luat parte mai cu seamă d-nii Lăzărescu, Răutu, Palade şi d-ra Colomei.

Epitropia Generală
a
Casei spitalelor şi ospiciilor Sft. Spiridon Iaşi

Face cunoscut că, în ziua de 23 Mai 1914 oarele 9—11 a. m. se va ţine în camera acestei Epitropii licitaţie publică cu oferte sigilate pentru furnisarea materialelor de pînzeturi şi altele notate mai jos, necesare spitalelor acestei Case şi anume :

8000 metri pînză de bumbac fire răsucite sau Romburg de 85 ctm. lată.
2000 metri pînză idem de 100 ctm. lată.
6000 metri americă cu dungi roşe de 85 ctm. lată.
2000 metri zefir albastru de 100 ctm. lată.
1500 « pistră de In gri albă de 105 ctm. lată.
1200 metri pînză de mindire de 105 ctm. lată.
1200 metri flane barchet alb de 80 ctm. lată.
1000 metri hasa de 90 ctm. lată.
1000 metri indiană de 105 ctm. lată.
1000 metri oxfort pentru scutice de 80 ctm. lată.
800 metri doc gri de 115 ctm, lăţ.
800 metri materie grade livre de 80 ctm. lată.
800 metri barchet colorat de 80 ctm. lată.
600 metri materie ţesută alb cu negru de 115 ctm. lată.
500 metri doc ecru de 100 ctm. lată.
400 metri zefir carele de 100 ctm. lată.
600 pachete bumbac Harland no. 8.
1000 bucăţi şervete de olandă de 60 | 85 ctm.

Concurenţii sunt invitaţi a se presenta în acea zi însoţiţi de o garanţie provizorie de 2000 lei, iar cea definitivă va fi de 10% asupra sumei rezultată la licitaţie.

Licitaţia se va ţine conform art. 72—83 din legea contabilităţei generale a statului.

Licitaţia se va face în parte sau în total după apreciarea Epitropiei.

Condiţiunile şi ori ce alte informaţiuni se pot vedea şi lua în ori ce zi de lucru la serviciul Ad-tiv din cancelaria Epitropiei.

No. 3370.

INFORMAŢII

Vizita Ţarului.—Cu privire la vizita Ţarului, ziarul «Neue Freie Presse» mai află următoarele :

„In cercurile diplomatice se afirmă că Ţarul reîntoarce astfel vizita, pe care regele Carol a făcut-o la Peterhof acum zece ani. Pe lîngă aceasta mai este şi faptul precis că la căsătoria prinţului Carol cu fiica Ţarului, regele Carol va azista la celebrarea căsătoriei din Petersburg, aşa că se impunea ca Ţarul să viziteze întăi pe regele Carol.

Ţarul se va duce mai întăi la Chişinău, unde va azista la desvălirea Monumentului lui Alexandru I, de aci se va duce la Odesa şi de acolo la Constanţa.

In raportul pe care Ministrul Italiei din Durazzo îl face guvernului seu cu privire la cele petrecute în Capitala Albaniei, spune că în măsurile de precuaţiune şi prevedere luate a fost ajutat de Ministrul României din Durazzo.

Vineri 16 Mai profesorii şcoalei normale « Vasile Lupu » se întrunesc în conferinţă didactică în salonul cercului didactic, spre a discuta asupra situaţiei şcolare în vederea încheerei anului şcolar, ce se va face la 31 Maiu.

S'a pus sub tipar vol. IV partea 2-a din *Ispisoace şi Zapise*, colecţia de documente slavo-romîne din arhiva sfîntului Spiridon. In această parte vor intra documente de la sfîrşitul secol. al XVII. Lucrarea se face sub îngrijirea d-lui Gh. Ghibănescu, profesor.

Dl. N. N. Cişman, avocat în Huşi a fost muşcat de un cîne turbat. D-sa se află în cura institutului antirabic din localitate. Cum însă d-sa e şi candidat la col. I de Cameră din Fălciu, face intermitenţă de cură antirabică şi vizite electorale.

Un caz de anghină difterică s'a adus din comuna Galata la spitalul de izolare.

Duminică 18 Mai de la 3—7 p. m. are loc la teatrul Naţional o mare serbare organizată de societatea de gimnastică şi cercul Analelor din Iaşi.

La acest festival se vor produce *corul societăţei*, de sub conducerea d-lui Th. Teodorescu în partea I-a a programului. Partea II-a conferinţa d-lui *G. Demeny* din Paris. Subiectul conferinţei : «Nouvelle méthode d'éducation et d'harmonye des mouvements de la jeunne fille ».

Conferinţa va fi urmată de demonstraţii practice executate de d-şoara Karl, inspectoare de gimnastică din Franţa, şi de exerciţii după metoda Demeny executate de d-şoarele eleve ale şcoalei pregătitoare de maestre de gimnastică de pe lîngă societate sub conducerea maestrei, d-şoara *Alina Damian*.

Vor lua parte la această serbare orchestra Liceului Internat de sub conducerea d-lui profesor *Barbu* iar la sfîrşit vom admira dansurile noastre naţionale executate de elevii Şcoalei Normale de sub conducerea maistrului *Ilie Burghelea*.

Ministerul de lucrări publice a acordat o reducere de 75 la sută pe c. f. r. pentru elevele şcoalei de gimnastică de pe lîngă societate care vor întovărăşi pe d. Demeny la Galaţi, Bucureşti şi Craiova.

Un mare număr de ceferişti s'au întrunit aseară în grădina Zimbru, unde au avut o consfătuire cu candidaţii revizionişti, d-nii Sterea, Mărzescu, Eraclide şi Vasiliu.

Ceferiştii au rugat pe candidaţi, ca în viitoarea seziune parlamentară să continue a lupta pentru realizarea şi celorlalte îmbunătăţiri cerute de ei, în diversele lor memorii, ceia ce candidaţii revizionişti au promis.

O casă de editură din Londra a comandat una mie de exemplare din broşura d-lui Ion Botez: «The Neolatins of the near east».

Noutăţi apărute : «Sub cort în Bulgaria» notele unui voluntar de Eugen Petit judecător trib. Fălciu". E una din lucrările cele mai obiective din cîte s'au scris de martori oculari asupra campaniei din 1913.

—« Absolutio» No. 5—6 cu un sumar argheziano-literar şi ilustraţii idem.

De la Reuniunea Femeilor Romîne.—Comitetul Reuniunea Femeilor Romîne, intrunindu-se în ziua de 8 Mai, în şedinţa ordinară şi procedînd la verificarea socotelilor rezultate în urma seratei de la 3 Mai dată pentru sporirea veniturilor şcoalei acestei societăţi, constată următorul rezultat :

1. *Incasări* de pe bilete şi donaţia de 1000 lei, făcută şcoalei de comisiunea otomană 3200 lei ; 2) *cheltueli* în sumă de 700 ; 3) Beneficiu net 2500 lei.

Din acest beneficiu a hotărît ca suma de 1000 lei donată să fie depusă la Banca Naţională pe lîngă capitalul societăţei.

Cu această ocazie comitetul aduce viile sale mulţumiri d-nelor : El. Popovici, Bal. Scriban, Lucreţia Bîrsan, Eug. Drăghici, d-rei El. Stamatiu cum şi d-lor : Zirra, Ciolan, Roşca, căpitan Vlăduţă, Breviman Barbu, Şt. Petrovici şi I. Pavlov, care au dat binevoitorul d-lor concurs pentru realizarea acestui scop ; asemenea comitetul mulţumeşte şi publicului ieşan care a onorat serata cu prezenţa sa, dîndu-şi obolul pentru această operă de binefacere.

De aseminea cu recunoştinţă şcoala adresează călduroase mulţumiri d-lui D. Djelaledin Arif Bey preşedintele comisiei otomane, pentru donaţiunea de 1000 lei făcută acestei instituţii. Comitetul a înscris numele d-lui Preşedinte pe tabloul donatorilor şcoalei.

„Unirea Educatoarelor Romîne" îşi va ţinea a 2-a şedinţă din Mai Joi, 15 Mai, orele 5 p. m., în localul şcoalei „Oltea Doamna".

Va vorbi d-na *Maria G. Buţureanu*, despre *„Organizarea învăţămîntului casnic în Anglia şi Scoţia"* şi suggestiile ce conţine acest învăţămînt pentru şcoala de gospodărie ce „U. E. R.", plănueşte la mahala.

Şedinţa următoare va fi în prima Joi din Iunie.

Anul acesta vor funcţiona patru comisiuni particulare secundare şi anume două la liceu, unde sunt înscrieri numeroase a treia la şcoala societăţii ortodoxe şi a patra la gimnaziul «Vachtel».

Mîne Joi partidul liberal-naţional din Huşi ţine o mare întrunire în sala Teatrului Naţional. Vor asista cetăţenii alegători din oraş şi din judeţ. Se crede că va lua cuvîntul şi d. Emanoil Porumbariu, ministru de externe şi candidat la colegiul I de Senat.

Consiliul comunal se'ntruneşte azi la ora 6 seara, sub preşedinţia d-lui G. Mîrzescu primarul oraşului.

Ziua de 10 Maiu a fost sărbătorită în mod deosebit la şcoala de fete Alexandru Lambrior de sub conducerea d-nei directoare Elena Stătescu. Serbarea s'a făcut în ograda şcoalei, au asistat foarte mulţi părinţi. Fetiţele toate în haine de sărbătoare au recitat versuri, au cîntat cîntece naţionale şi au făcut mişcări gimnastice. Dintre fetiţe d-ra Clodinica Mandrea a zis cu mult talent «La oglindă». Corul şi dansul a fost condus cu multă pricepere de d-ra Popovici, care a primit felicitările întregii asistenţe pentru zelul ce şi-a pus în a rădica nivelul şcoalei prin educaţia fizică şi artistică. Păr. Stupcanu luînd cuvîntul a exprimat aceste mulţumiri în numele întregei asistenţe.

Din com. Focuri se semnalează un act odios de sălbătăcie.

Locuitorul Neculai Chenţă, avînd o veche ură asupra consăteanului său Ianoş D. Petercă, l'a chemat pe acesta din urmă acasă la dînsul şi la forţat să declare că a întreţinut relaţii adulterine cu nevasta lui.

Nevasta lui Chenţă, după o lecţie învăţată pe de rost, a făcut aceiaşi declaraţie în sarcina lui Petercă.

După aceasta, Chenţă a maltratat grav pe consăteanul său, lovindu-l în cap şi aplicîndu-i un fier fierbinte pe organele genitale.

Nefericita victimă a fost internată la spitalul din P.-Iloae, iar criminalul a fost arestat.

Iată noul program de astă seară Mercuri 14 Maiu al cinematografului Pathé-Frères din sala Circului Sidoli :

Cuibul de pe vîrful stîncei, dramă americană.

„Steaua geniului", sentimentală dramă modernă. Film parizian de mare artă în 3 acte. Interpretare superbă datorită celor mai distinşi artişti dramatici de la Comedia Franceză. In rolul principal apare d-ra Napierkowska, steaua operei mari franceze, frumuseţea Parisului, care prin neîntrecuta-i graţie în creaţiunile ei coreografice clasice şi moderne se bucură de o reputaţie universală.

Trupa Gondo, scene artistice-sportive de varieteu (cinematograf).

Nepotul se coboară din ceriu, scene foarte humoristice.

Noul program viitor se reprezintă poimîne Vineri : Pe urmele dreptăţei, dramă în 2 acte ; scenariu originar ; interpretare sublimă.

Cel mai nou număr din Pathé-Journal cu modele şi telegramele însufleţite din lumea întreagă.

In curînd :

„Copii căpitanului Grant", după romanul lui Jules Verne—"1793" de Victor Hugo — «Marie Tudora" de Victor Hugo.—Noul ciclu Waldemar Psylander şi Betty Nansen,—Asediul Parisului (1870—1871)—Rocambole, de Ponson du Terrail — Hoţul, Asaltul, Ghiara de Henry Bernstein, etc.

PRIMARIA COMUNEI IAŞI
Publicaţiune

In ziua de 2 Iunie a. c. ora 11 a. m se va ţine în localul Primăriei licitaţie prin oferte închise pentru furnitura a 2000—2500 m. c. lemne de foc necesare serviciilor Comunei şi autorităţilor cărora Comuna le dă lemne.

Garanţia provizorie 500 lei în numerar sau efecte garantate de stat.

Dispoziţiunile art. 72—83 din legea asupra comptabilităţii publice se vor aplica acestei licitaţiuni.

Condiţiunile de licitaţie şi caetul de sarcini se pot vedea în fie-care zi de lucru la Serviciul Administrativ.

No. 10214 , 13 Mai 1914

Consiliu de higienă

Şedinţa de ieri.—Chestia cînilor turbaţi. Institutul antirabic şi veterinarii.—Apa de Timişeşti infectată ?—Măsuri de pază

Aseară a avut loc şedinţa consiliului de igienă. S'au discutat şi luat următoarele hotărîri :

1) Medicul şef a raportat asupra mersului bolilor infecţioase de la Ianuarie pînă astăzi. Din acest raport se constată că starea sanitară în tot acest interval a fost destul de satisfăcătoare.

2) S'a cetit adresa direcţiunei serviciului sanitar prin care Direcţiunea aprobă a se face o cît mai întinsă stîrpire a cîinilor prin hapuri de stricnină dat fiind proporţiunea mare pe care a luat-o turba în ultimul timp.

Se ştie că în această chestiune administraţia comunală trecută şi S. P. A. refuzase să admită omorîrea cîinilor cu stricnină socotind acest sistem ca barbar.

Direcţiunea serviciului sanitar a intervenit şi la adinistraţia comunală ca să se dea tot concursul pentru stîrpirea cînilor, luîndu se dispoziţia ca hapurile de stricnină să se împartă dimineaţa într-4 şi 6 pentru a scuti pnblicul de privee lişiea urîtă şi numai de către agenţii sanitari şi veterinari.

Relativ la această chestiune d. prof. Mezincescu a ridicat chestiunea tratamentului antirabic la cînii muşcaţi de animalele turbate.

Se ştie că institutul antirabic din Iaşi contrar obiceiului din alte părţi, face tratament antirabic şi la cînii muşcaţi de animale turbate şi la care proprietarii nu acceptă omorîrea.

Tratamentul acesta al cînilor este cu desăvîrşire primejdios întru cît nu apără în potriva turbărei şi constitue din această cauză un mijloc de întindere a boalei.

In toate institutele din lume cîinii muşcaţi nu se tratează de cît în cazuri excepţionale şi ţinîndu-i în boxe timp de 3 luni de la data muşcărei.

Consiliul, după discuţiunea care a avut loc şi la care a luat parte d-nii prof. Demetriade şi medicii veterinari Georgescu şi Buzenchi, a hotărît ca de azi înainte institutul să nu mai trateze cîini urmînd ca toţi cîinii muşcaţi de animalele turbate să fie omorîţi.

In acelaş timp s'a adus la cunoştinţa Direcţiei această hotărîre, să dea cuvenitele ordine institutului antirabic.

Este interesant de a se şti marea întindere care a luat-o în Iaşi turbarea în ultimul timp : 76 cazuri în 1911 ; 96 cazuri în 1912 ; 217 cazuri în 1913. Este interesant de asemenea că multe din aceste au fost mortale şi că chiar în cursul anului acesta au fost internaţi în Spitalul Sf. Spiridon şi au murit 3 persoane muşcate de animale turbate.

Intinderea aceasta a turbărei a hotărît consiliului la luarea măsurilor de mai sus.

3) Consiliul a luat act de stabilirea în Iaşi a d-lui dr. Gheorghiu şi d lui dr. Vasermann dentist. Pe lîngă aceasta s'au mai dat cîteva autorizări de fabrici şi a fixat o nouă şedinţă pentru Luni 19 Mai pentru discutarea celorlalte chestiuni ce mai erau la ordinea zilei.

4) Consiliul a discutat chestiunea contaminărei apei de Timişeşti prin desele întreruperi ale conductei. A luat cunoştinţă de analizele chimice precum şi de comunicarea d-lui prof. Mezincescu cum că într'una din zilele trecute, într'un moment cînd apa era intens tulbure a constatat prezenţa amoniacului ceia ce dovedeşte o infecţiune intensă a apei.

Consiliul a delegat pe d. prof. Demetriade, consilier comunal, să intervie la ad-ţia comunală spre a se lua toate măsurile necesare şi a se dispune ca analizele atît chimice cît şi bacteriologice să fie făcute din două în două zile în diverse puncte ale oraşului.

La această şedinţă au luat parte d-nii profesori Mezincescu şi Demetriade, d. dr. col. Palauzi, d-nii dr. Flor, Tudor, Imervol, Stenner, Rătianu, medicii veterinar Georgescu şi Buzinchi.

Pe teritoriul com. Cepleniţa a fost găsit mort săteanul Th. Vultur de loc din com. Oglinzi (jud. Neamţ).

Nefiind bănueli, parchetul a autorizat înmormîntarea.

Duminică 25 Mai a. c., va avea loc în sala Caragiale (fostă Pastia) o *mare Serată dansantă* organizată pentru sporirea fondului societăţei « Unirea » a lucrătorilor tipografi din Iaşi.

Va cînta în tot timpul seratei *muzica Militară a regim. Stefan cel Mare no. 13.* Intre alte distracţii vor fi : batae pe flori, confetti şi un frumos bazar de obiecte,

ULTIME INFORMAŢII

Membrii clubului conservator-democrat din Iaşi sunt convocaţi în adunare generală în vederea alegerilor, pentru Sîmbătă 17 Mai, ora 6 d. a. în localul clubului din Piaţa Unirei.

Administraţia comunală a distribuit azi sumă de 4000 lei, înscrisă în budget, ca îndemnizare de chirie, la funcţionari inferiori ai comunei.

Lucrările pentru prelungirea liniei de tramvai de la copou la Şcoala Normală „Vasile Lupu" au început. S'a jalonat traseul. De la capătul actualei linii, noua linie va merge pe partea dreaptă a aleelor, până la capătul grădinei, acolo va transversa şoseaua şi va ţinea partea stîngă astuptndu-se şanţul actual. Şinele vor fi aşezate pe traverse aşa că terasamentul va fi ceva mai ridicat ca cel al şoselei, care pentru aceasta va trebui rectificată spre a i se da o nouă scurgere numai spre stînga.

Faptul că noua linie va ţinea direcţia pe partea stîngă e că iarna mai mult se înzepedeşte soseaua pe partea dreaptă.

Şinele vor fi ca cele de tren, tip mic şi tracţiunea electrică. Vor fi 2 staţiuni: Viaţa lungă *şi* Pester. *Prin prelungirea linei de tramvai pînă la Şcoala Normală se va da o nouă viaţă regiunei Copoului. Chiar s'au început clădirea de case pentru comerţ, cari mîne vor fi mai multe; de altfel e cea mai pitorească regiune a Iaşului.*

Conservatorii din Huşi pentru a-şi asigura izbînda în alegerile de constituantă au pus la masa comună, ca fond electoral numai puţin de cît 60000 lei! De nu le-ar fi de rău augur atîtea zeruri în coadă!!

Din cauza serbătoarei de mîne (Înălţarea Domnului) ziarul «Opinia» nu apare până Vineri 16 c., la orele obicinuite.

Ministrul de interne a aprobat creditul de 35,000 lei, pentru exproprierile ce sunt a face în jurul bisericei Trei Erarhi.

Pentru copii ce urmează să dea în particular examene de curs primar, în luna Iunie, Ministrul de Instrucţie a aprobat o sesiune extraordinară de examene pentru ziua de 15 Mai, în favoarea acelor copiii ce vor dovedi prin certificate medicale că, fiind bolnavi, au nevoe a pleca mai de timpuriu la vre-o staţiune balneară sau climaterică, pentru îngrijirea sănătăţii.

Direcţia comptabilităţii de la ministerul de interne a luat dispoziţia a nu se mai ordonanţa administratorilor de plăşi nici o leafă individuală, fără raport din partea prefecturilor de judeţ, cu state întocmite în regulă.

Astă-zi dimineaţă s'a oficiat cu solemnitate hramul mînăstirei Neamţ.

Serviciul divin a fost făcut de către P. S. S. Nicodem, episcop al Huşilor şi arhiereul Antim, vicarul mitropoliei Moldovei.

In faţa cafenelei Aron Sfartz din stradă Cismăriei 1, pe cînd lucrătorul electrician Neculai Pavel, în vrîstă de 22 ani, stătea de vorbă cu alţi, de odată căzu jos în nesimţire.

Fu în grabă transportat la spitalul central, unde însă fu refuzat, de oare ce se constatase că dă semne de turbare.

Nenorocitul a fost dus la la arestul preventiv.

In ziua de 17 a. c. va avea loc la Copou obişnuita serbare anuală dată de Societatea Colonia şcolară din localitate sub patronajul d-nelor din înalta Societate.

Serbarea va începe la oara 5 ziua şi va continua pînă la ora 12 noaptea. In timpul zilei între alte multe distracţii pregătite de comitet, vor avea loc şi producţiuni gimnastice sub conducerea domnişoarei maestre Fillman şi a d-lui maestru Berescu.

D-na Pravăţ se va produce cu grădina de copii ce conduce, cu gimnastică, cîntece şi jocuri fröebeliene.

Apoi vor fi jocuri de noroc: ruletă cu toate numerele cîştigătoare, un elegant bazar cu obiecte artistic lucrate şi altele oferite de inimile caritabile ale unor doamne din Inalta Societate.

Toate aceste obiecte se vor oferi publicului pe preţuri minime.

Se va organiza o loterie adhoc unde cu un leu se va putea cîştiga unul din cele 12 tablouri lucrate în oloi cari au fost oferite societăţei de cîţi-va artişti din localitate.

Pe lîngă cele de mai sus vor fi încă o mulţime de atracţiuni pentru copii şi adulţi.

De la ora 5 vor cînta 3 muzici: fanfara şcoalei normale «V. Lupu» fanfara liceului Internat şi Muzica regimentului XIII Ştefan cel Mare.

Tot de la oara 5 vor începe şi combinaţiuni şi jocuri noi de artificii simple şi colorate etc. etc.

Biletele se găsesc de vînzare la fie-care direcţiune de şcoală primară precum şi în ziua serbărei la cassă.

Se atrage atenţiunea că biletele cu cari cineva va intra ziua în grădină va putea intra seara, după ce vor fi vizate de control.

Cu ocazia zilei de 10 Maiu a. c., I. P. S. S. Episcopul catolic din Iaşi D. D. Nicolae Iosif Camilli a expediat Majestăţei S. Regelui următoarea telegramă:

M. Sale Carol I, Rege al României
Bucureşti

Dacă revenirea anuală a lui zece Maiu îmbucură mai înainte România şi o ţinea alipită de M. Voastră, care prin a Voastră vitejie, înţelepciune şi cumînţenie a-ţi făcut-o atît de slăvită, azi mai mult decît oricînd această Patrie scumpă trebue să vă iubească, văzîndu-se mărită prin noi teritorii şi devenind o putere căutată în Europa. Invoiţi-mi, Sire, să mă unesc cu ai voştri credincioşi şi viteji Romîni ca în numele meu, în numele clerului meu şi al eparhioţilor mei supuşi Majestăţii Voastre,—cari în anul trecut în număr de opt mii au răspuns la chemarea Voastră pentru a apăra drepturile scumpei lor Patrii — să zicem toţi din inimă: Ura, Regelui nostru prea iubit. Rugăm pe Dumnezeu să ni-L păstreze vreme îndelungată plin de sănătate şi slavă.

Nicolae Iosif Camilli
Arhiepiscop-Episcop Catolic de Iaşi
Comandor al Coroanei României

*

La aceasta s'a trimis arhiepiscopului catolic Camilli de către generalul Mavrocordat următoarea telegramă.

Arhiepiscopului catolic Nicolai Ioseph Camilli, Iaşi

M. S. Regele vă mulţumeşte călduros pentru amabilele felicitări prezentate în numele Clerului vostru şi a eparhioţilor voştri.

General Mavrocordat

In comuna Ciurea s'a declara. un caz de scarlatină. Pacientul a fost transportat la pavilionul de izolare din localitate.

La spitalul Sft. Spiridon a fost internat băetul Milu Moscovici din strada Alexandri 11, lovit la cap de un ult băet Matei Bîrlănescu, lucrător tipograf.

Judiciare.— Curtea cu Juraţi cercetînd procesul intentat inculpatului Al. Stoian din com. Gropniţa jud. Iaşi, acuzat pentru crimă săvîrşită la drumul mare, a condamnat pe acuzat la muncă silnică pe viaţă.

— Curtea de apel s. II a condamnat pe Ion P. Ionescu la 15 zile închisoare pentru delictul de bancrută simplă.

— Aceiaş curte a condamnat pe inculpata Maria Gh. Spuză la 20 zile închisoare pentru falş în acte publice şi substituire de persoane.

Ziarul OPINIA se găseşte de vînzare, la toate trenurile, la restaurantele gărilor Vaslui şi Crasna.

Important pentru domnii proprietari

Ulei de cinepă garantat curat şi crud

recunoscut ca **CEL MAI APT PENTRU VOPSIT** *s'a pus în vînzare la fabrica de uleiuri «Olea» din strada Zugravilor No. 66. Spre a se couvinge d-nii proprietari de calitatea cu totul superioară a acestui ulei special s'a fixat preţul de reclamă de lei 1,30 de hg. la o cantitate de cel puţin 25 hg. Amatorii se pot adresa direct la fabrică între orele 9—12 a. m. şi 2—6 p. m.*

Serviciul telegrafic şi telefonic al „Opiniei"

Demisia Contelui Berchtold

Buda-Pesta.—In cercurile politice se afirmă, că Contele Berchtold şi-a dat definitiv demisia, cu prilejul ultimei sale audienţe la Impărat.

Impăratul ar fi oferit Contelui Tisza portofoliul de externe, dar din motive politice Contele Tisza ar fi refuzat această demnitate.

Abdicarea prinţului Albaniei

Berlin. — Din Roma vine aci ştirea, că prinţul de Wied a abdicat. El ar mai sta la Durazzo cîteva zile, pentru a nu lăsa să se creadă că a fugit în faţa duşmanului.

S'a răspîndit deaseminea ştirea, că Durazzo ar fi căzut în mîinele rebelilor.

In mod oficial aceste ştiri n'au fost încă confirmate.

Din Camera greacă

— O insulă cedată Albaniei —

Atena.— Camera a votat la orele 5 dimineaţa, în prima cetire, proectul de cedarea insulei Saseno către Albania.

Membrii marcanţi ai opoziţiei au atacat acest proect pe care d-nii Streit şi Venizelos l-au aparat.

D. Streit a declarat că existenţa Albaniei nu e de loc în dezacord cu interesele Greciei. In chestia insulelor Egee, oratorul a spus că guvernul nu s'a gîndit niciodată să renunţe la ele.

Intrevederea între Ţar şi regele Saxoniei

Frankfurt.—Ziarul «Frankfurter Zeitung» află că regele Saxoniei va pleca la 19 Iunie spre Petersburg, pentru a vizita pe Ţar.

Data sosirei Ţarului

Bucureşti.—In cercurile diplomatice se afirmă că Ţarul va sosi la Constanţa în ziua de 1 Iunie.

Omorît de tren

Ploeşti.—La kilometrul 252, între Ploeşti şi Brazi, s'a găsit un om tăiat de tren.

Identitatea victimei n'a fost încă stabilită.

Delegaţiunea Austriaca

— Discuţia evenimentelor din Albania —

Buda-Pesta.—Delegaţiunea austriacă.— La începutul şedinţei de după prînz, contele Forgach, şef de secţiune, declară în numele d-lui Berchtold, cu privire la evenimentele din Albania: «Cauza revoltei de lîngă Tirana trebue căutată în chestiunile religioase şi economice. Se pare că şi influenţele balcanice străine au cooperat».

Deputatul slovac Korosez strigă:

— «Şi consulul italian»!

D. Forgach răspunde:

— «Cu siguranţă, nu!»

Cauza exactă nu se va putea afla decît peste cîtăva vreme. Ştirile din ziare despre întinderea mişcării ţărăneşti par a fi exagerate, mai ales ştirea despre măcelărirea beilor.

In acelaş timp s'a agravat în mod strălucit antagonizmul ce există de îndelungată vreme între Essad şi adversarii lui care au acuzat pe Essad de a fi fost în înţelegere cu ţăranii răsculaţi.

Aduce elogii principelui de Wied şi adaugă că ar fi de regretat dacă în momentele serioase actuale ar fi făcută mai grea sarcina principelui, prin atacuri personale.

Talaat Bey în Capitală

— Recepţia de la d. Take Ionescu —

Bucureşti.—Talaat Bey, însoţit de secretarul său, a vizitat eri după prînz aerodromul ligei aereane de la Băneasa. După vizitare, Talaat Bey şi-a exprimat dorinţa de a executa un sbor, condus de un pilot romîn.

Dorinţa a fost îndeplinită. Talaat Bey s'a urcat într'un aeroplan condus de aviatorul Capşa, iar secretarul său în altul condus de d. Poli Vacas.

Sborurile au reuşit perfect şi evoluările de asupra Capitalei au fost admirate.

Aeroplanele au aterizat la aerodromul militar de la Cotroceni. Aici Talaat Bey a făcut un nou sbor, condus de aviatorul căp. Popovici.

Talaat Bey a rămas încîntat de cele văzute, de progresele făcute de aviaţia romînă şi a felicitat viu pe piloţii noştri.

Dineul de la d. Take Ionescu

Seara a avut loc la d. Take Ionescu un dineu în onoarea lui Talaat Bey.

In asistenţă am remarcat d-na şi d. Take Ionescu, Talaat Bey, Hassan Feheni, şeful de cabinet al ministrului de interne al Turciei, Sefa Bey, ministrul Turciei, cu d-na; d. de Valdhausen, ministrul Germaniei, cu d-na; d. Blondel ministrul Franţei, cu d-na; contele Czernin, ministrul Austriei, cu d-na; d. Poplevski, ministrul Rusiei; d. Fascioti, ministrul Italiei, cu d-na; d. Ristici, ministrul Serbiei, cu d-na; d. Emil Porumbaru, ministru de externe, d-na şi d. Bălăceanu-Solnici, d-na şi d. Darvari, Cadri Bey, prinţul Ştirbei, Essad-Bey, d. Cioroneam.

A urmat o recepţie, la care au participat foarte multe persoane şi care a ţinut pînă la orele 2 de noapte.

O interpelare

Sofia. — In şedinţa de eri a Camerei bulgare, guvernul a fost interpelat asupra exceselor comise de armatele romîne în Bulgaria şi cu privire la despăgubirlle pentru stricăciunile comise pe la particulari.

Primul ministru a răspuns, că în privinţa despăgubirilor s'au început cuvenitele tratative, care dau un rezultat satisfăcător.

Convenţie maritimă

Petersburg.—Ziarul «Nevoye Vremja» zice că e inexactă ştirea berlineză că o convenţie maritimă s'ar fi incheiat între Rusia şi Franţa.

Societatea „Armonia" în Capitala

Bucureşti.— Societatea muzicală „Armonia" din Bucovina, soseşte în astă seară în Capitală.

Societatea ortodoxă a femeilor romîne a luat cuvenitele dispoziţiuni, spre a se face oaspeţilor oprimire frumoasă.

Recepţiunea Ţarului la Constanţa

Bucureşti.—Din sorginte oficială, se află că Ţarul va sosi la Constanţa, pe Yahtul imperial Standard, în dimineaţa zilei de 1 Iunie. Ţarul va sosi însoţit de Impărăteasa şi de două fiice ale sale.

Ţarul şi familia imperială rusă vor debarca la Constanţa, unde vor fi primiţi de Suveranii României, de familia princiară, de toţi miniştri, de suitele şi de casele militare şi civile.

Ţarul şi familia regală vor debarca pe pămîntul românesc, la ora 10 dimineaţă.

La ora 12 va avea loc la Palatul regal din Constanţa, un dejun de gală, de 80 tacămuri.

Vor fi invitaţi la acest dejun, toţi miniştrii, membrii caselor militare şi civile a Suveranilor şi a familiei princiare, doamnele de onoare, comandantul corpului de armată şi generalii de divizie respectivi, şeful marelui stat-major, inspectorul general al artileriei, directorul protocolului dela ministerul de externe, plenipotenţiarul Rusiei, şi personalul legaţiunei ruseşti, episcopul Dunărei de jos, Prefectul şi Primarul din Constanţa.

La ora 5 după prînz, Ţarul va da un ceai pe bordul yahtului său la care vor fi invitaţi principele Carol şi familia princiară, membrii guvernului şi ofiţerii superiori.

La ora 9 seara, lahtul imperial Standard va părăsi portul Constanţa.

M. S. Regina va sosi la Constanţa la 20 Mai, iar M. S. Regele la 28 a lunei.

Se caută lucrătoare la atelierul D-relor Georgescu.
Căpitan Păun 8.

Pentru Sezonul de Băi
„Banca Moldova"
Emite scrisori circulare de credit şi cecuri
asupra tuturor staţiunilor climaterice şi de băi din ţară şi străinătate în condiţiuni foarte avantagioase.

Loteria

Se aduce la cunoştinţa persoanelor care au luat lozuri din colectura mea, dela subcolectorul Gh. Ghiţescu că începînd cu clasa III trebue să se adreseze direct mie, dl. Ghiţescu nemaifiind subcolectorul meu.

M. M. FRAENKEL
str. Ghica-Vodă, 61

Epitropia bisericei Talpalari din Iaşi

PUBLICAŢIE

Se aduce la cunoştinţa doritorilor, că în ziua de 19 Mai cr. ora 10 dim. se va ţinea licitaţie cu oferte închise în cancelaria epitropiei acestei biserici pentru arendarea pe timpul de la Aprilie 1915—1920 a moşiei Mădirjeşti în întindere de 571 hectare, situată în judeţul Iaşi, lîngă gara Strca pe linia ferată Iaşi-Paşcani. Garanţia provizorie va fi de 2000 lei.

Epitropi:
Econ. Ioan P. Ţincoca, I. N. Motăş

70,000 Lei de dat pe prima hypotecă în moşie. A se adresa la d. dr. C. Miclescu, str Ştefan cel Mare No. 6 orele 3—6 p. m.

CHIRISTIGIA
„Bradul Moldovei"
Mari depozite de Cherestea
Str. Uzinelor 11—14
Asortat cu toate esenţele de lemn pentru construcţie şi tîmplărie
Societatea „Bradul Moldovei"
— Telefon —

Valeriu Hulubei
AVOCAT
Str. Ghica-Vodă, 31

VACCINARI
— cu limfă sviţeriană —
practică
Dr. A. Steuerman
str. Cuza-Vodă 13
— Telefon —

De vînzare *la moşia Cucuteni comuna Băiceni, lîngă Tg. Frumos 150 boi jugari, 40 cai de muncă precum şi diferite unelte agricole în perfectă stare.—A se adresa la administraţia moşiei.*

N. V. LEONESCU
AVOCAT
Oarele de consultaţie 8—10 a. m. şi 5—7 p. m.
— Strada Asachi 10 —

Dr. H. Solomovici
SPECIALIST IN BOALE DE NAS, GÂT, URECHI şi — G U R A —
Ord. 8—10 a. m. şi 3—6 p. m.
67 Str. Cuza-Vodă 67

5 odăi, *2 antreturi, bucătărie şi atenanse în etajul de sus. Ogradă spaţioasă, se închiriază de pe acum.*
Informaţii la proprietara, str. Sft. Andrei No. 3 în acele case, dela 8—10 dim. şi 2—5 p. m.

Laboratorul de Analize Medicale şi Industriale

D-R A. RATIANU

Chimist diplomat de la Universitatea din Geneva

— IAŞI — Strada Cuza-Vodă (Golia) 46 — IAŞI —

Execută: Cele mai complecte analize de urină, din punct de vedere chimic şi microscopic; Analize chimice şi microbiologice de lapte de la doici: Analize bacteriologice de spute asupra bacilului tuberculozei; Analize de secreţiuni uretrale asupra Gonococilor Neiser; Analize alimentare de vinuri, lapte, făinuri etc. Analize de stofe din punct de vedere a compoziţiei şi a conţinutului în lînă, bumbac sau mătasă etc. etc.

Cereţi instrucţiuni pentru ori-ce analiză.

RENUMITUL MAGAZIN DE MUZICA

„LA INGER“

IAŞI.— Strada Stefan cel Mare No. 4.—

Face cunoscut Onor. sale clientele, cît şi Onor. Public, că, cu ocazia Sfînt. Sărbători a mărit Magazinul său şi i-a sosit un **Mare transport de Gramofoane**, reputata marcă **Inger** precum şi **Parlofoane fără goarnă** începînd de la **Lei 35** pînă la **700.**

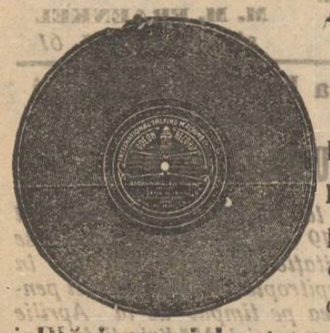

Asemenea a primit **25,000** plăci, începînd dela **2** pînă la **35** Lei bucata, cu **ultimele noutăţi** ca: **Dansuri, Opere** şi toate operetele noui, cîntate de artiştii trupei **„Grigoriu“**, precum şi **Plăci speciale** cîntate de celebri artişti ca **Carusso, Tita Rufo, Tamgua** etc.

Vast asortiment de **Instrumente muzicale, Maşini de cusut Biciclete, Arme de vânat, Revolvere, Case de bani, Ceasornice Pendule, Mobile de lemn şi fer** etc.

Vinde şi cu plata în rate.

JACQUES CALMANOVICI
Strada Mare No. 4

Filiala. — Paşcani str. Mare
Sucursala. — Codăeşti, Jud. Vaslui

KALODONT

PASTĂ DE DINŢI

de vânzare la: PARFUMERII, FARMACII, DROGUERII etc.

F. A. SARG'S SOHN & Co., Viena-Berlin-Paris

Reprezentant: Sam. Lăhi, Bucureşti.

25% !

ECONOMIE

PRIN INTREBUINŢAREA

Săpunului Popular

DIN FABRICA „STELLA“ BUCUREŞTI

NEVRALGIELE

Hapurile Doctorului Moussette

ADVERATELE HAPURI MOUSSETTE ușurează și vindecă *Nevralgiele* cele mai grele de tămăduit, *Migrenele, Gastralgia, Sciatica, Afecțiunile reumatismale acute* și *dureroase* cari-au resistat tuturor celor-l'alte remedii.

ADVERATELE HAPURI MOUSSETTE trebue luate la masă. In diua cea d'antâiă să se ia 3 hapuri: unul dimineață, unul la dejun, și unul la cina, séra. Dacă bolnavul n'a simțit vr'o ușurare, va lua 4 hapuri a doua di: 2 dimineața, unul la dejun, și unul la cina, séra. Nu trebue să le mai mult de cât 4 pe di.

A se cere: Les VÉRITABLES PILULES MOUSSETTE de CLIN & Cie, de PARIS, *cari se potu găsi la toți Droghiștii și Farmaciștii.*

9 ANI DE SUCCES 9

Cinematograful Pathé Frères

Sala Circului Sidoli

Reprezentaţii în fie-care seară la orele 9

Duminicele, Sâmbetele şi Serbătorile, câte

Două Matineuri, la 3 şi 5 ore

Pe ecranul nostru apar toţi corifeii marilor teatre din Paris, Berlin, Kopenhaga, Viena, Roma, Milano, etc. ca: Sarah Bernhardt, Jane Hading, Etiévant, Alexandre, Robinne, Wiehé, Psylander, Henny Porten, Asta Nielsen, Max Linder, Prince, etc, etc.

Dreptul de excluzivitate a tuturor filmelor Pathé e concesionat numai filialei din Iaşi (Circul Sidoli), asemenea ne bucurăm de privilegii de la cele mai mari case care editează filme de lung metraj.

CINEMATOGRAFELE PATHE FRERES

sunt răspândite pe întreaga suprafaţă a pământului. Ele sunt vizitate de pătura cultă, de întreaga elită şi de toate straturile sociale.

Cinematografele Pathé Frères distrează, dând în acelaş timp cultură şi educaţie.

Pe cei câţi-va metri de pânză se resfrânge vastitatea tuturor domeniilor activităţei omeneşti; această pânză întrupează pedagogia şi întreaga enciclopedie.

Filme de popularizare ştiinţifică.—Escursiuni prin cele mai pitoreşti regiuni din întregul univers.—Toate sporturile moderne.—Vulgarizarea idustriilor.—Manevrele armatelor pe uscat şi pe mare.—Invenţiile şi noile descoperiri.—Pathé-Journal şi Eclair Journal, ziarele însufleţite care ne arată în fie-care săptămână tot ce se întâmplă mai de seamă în lumea toată. etc. etc.

Comedii, scene hazlii, scene artistice de varieteu, redare cinematografică a scrierilor celebre, etc. etc.

TOTUL REDAT CLAR ŞI PERFECT

Stagiunea de iarnă în vasta Sală Sidoli, cea de vară în Grădina Traian, anume aranjată pentru reprezentaţii cinematografice.

„ANCORA“

(ANKER)

Societatea de asig. asupra vieţei şi de rente în Viena

Aprobată prin decretul Ministerului de Interne şi No. 10141 din 1 Decembrie 1858.

Concesionată pentru România prin înaltul decret domnesc No. 1934 din 19 Decembrie 1869.

Fonduri de garanţii la 31 Decembrie 1912 Lei 215 Milioane

Rezerve de premii şi de fond. asiciaţilor Lei 190 Milioane

Asigurări lichidate „ 478 „

Situaţia asigurărilor la 31 Dec. 1912 Lei 632 Milioane

Cauţiunile depuse la Casa de depuneri din Bucureşti, pentru asiguraţii din România Lei 7,781,500

Avantagii deosebite cu societatea „Ancora“ (Anker) acordă asiguraţilor săi:

Inatacabilitatea poliţei.
Preiurgirea automatică.
Reducţiunea asigurărei.
Drept de împrumut.
Poliţa universală.
Plata imediată a capitalului asigurat.
Preţ mare de rescumpărare.
Schimbarea ocupaţiunei fără importanţă etc.

Societatea „Ancora“ încheie:

Asigurări pe caz de viaţă şi deces în combinaţiune cu scutire de plata premiilor în caz de invaliditate şi ofertea unei rente de 10 la sută din suma asigurată, precum şi în caz de războiu contra plăţei unei taxe unică de invaliditate de 5 la mie din suma asigurată.

Asemenea toate celelalte combinaţiuni moderne — cu şi fără examen medical.

Direcţiunea pentru România
BUCUREŞTI
Agentul general pentru Iaşi.

IOSEPH POPPER

Str. I. C. BRATIANU No. 166
(fosta strada de Sus)

BALI PORODO

Vechea şi renumita Magazie de MODE ŞI CONFECŢIUNI PENTRU DAME

aduce la cunoştinţa Onor. sale clientele şi a Onor. Public, că de actual şi-a aranjat în PIAŢA UNIREI, colţul de Hotel Traian, casa fost „Banca Românească“, unde e infiinţat şi un atelier pentru Confecţiuni.

Sanatorul Dr. Tzaicu

IAŞI, str. ZMEU No. 8

Chirurgie. Complect şi perfect instalat din punct de vedere chirurgical. Săli speciale pentru operaţiile septice şi aseptice. Sală de sterilizări cu aparatele cele mai noi. Instrumentar ireproşabil. Se practică ori ce intervenţii.

Secţiunea de Chirurgie ortopedică prevăzută cu o instalaţie specială de **Mecanoterapie.** Se aplică aparate ghipsate, bandaje, se face gimnastică ortopedică, redresări, extensiuni etc. Se tratează: deviaţiile coloanei vertebrale, Mal de Pott, coxalgii, fracturile, luxaţiile, rahitele, ankilozele etc. etc.

Farmacie şi sală specială. Moasă diplomată în permanenţă.

Medicină. Se primesc toate bolnăviile. Se tratează bronşita cronice, emfizemul pulmonar, scleroza pulmonară, aderenţile pleurale cu aparate de gimnastică respiratorie.

Boli nervoase. *Electroterapie*, curenţi electrici băi electrice, masaje vibratorii electrice, epilaţie electrică. *Hidroterapie.*

Se tratează *sifilisul* prin noile metode: *injecţii Ehrlich* (606) sau mercur după indicaţii. Se execută toate *regimurile.* Se fac *analize* de sânge, urină, spute; sero-reacţiunea Wassermann. Se primesc în pensiune convalescenţi şi infirmi.

Directorul şi internul locuesc în sanatoriu. Ingrijire serioasă şi foarte conştiincioasă. Preţurile adaptate la toate straturile sociale. Policlinică, consultaţii între 1—3 p. m. Prospecte la cerere. Telef. 52.

PHOSPHATINA FALIÈRES

Cel mai bun aliment al copiilor

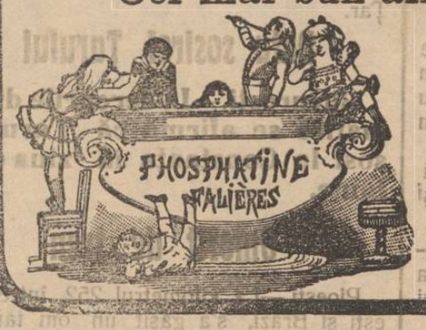

Recomandat de la vârsta de 7-8 luni, în momentul întercărei şi în timpul creşterei. — Ajută dentiţiunei şi formărei oaselor. — Previne sau opreşte diareea aşa de frequentă în timpul căldurilor.

Folositoare tuturor stomacurilor delicate, bătrânilor, convalescenţilor.

PHOSPHATINA FALIÈRES este inimitabilă.

DEPOSIT GENERAL:
6, Rue de la Tacherie, PARIS şi *pretutindeni.*

Tipografia H. Goldner, strada Gheorghe No. 17 Mirzeca—Telefon No. 36.

5 BANI

ABONAMENTE

Un an . . . 20 lei
6 luni . . 10 lei

OPINIA

ZIAR CONSERVATOR-DEMOCRAT

ANUNŢURI

Un rând pag. III, 50 b.
" " " IV, 40 "

5 BANI

Administraţia: Tipografia H. Goldner, Iaşi. — TELEFON No. 36 —

Sub direcţiunea unui Comitet

Anul XI—No. 2177 Simbătă 17 Mai 1914

CANDIDAŢII REVIZUIREI LA COLEGIUL II CAMERA

T. Vasiliu

Xenofon L. Eraclide

Dr. N. A. Racoviţă

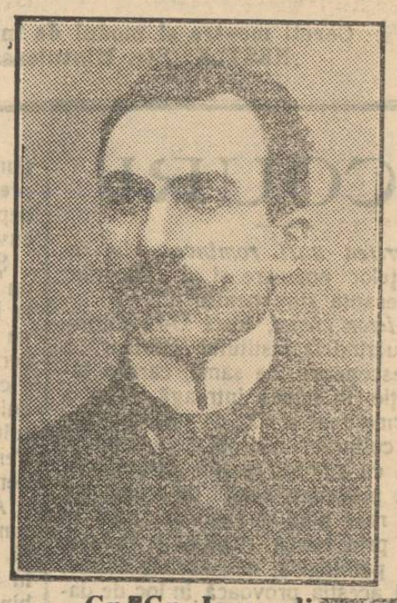

Gr. Gr. Iamandi

C. Stere

Partidele revizioniste iaşane în alegerile actuale, la colegiul II Cameră, prezintă pe d-nii Matei B. Cantacuzino, Teodor Vasiliu, Xenofon L. Eraclide, dr. N. A. Racovitză Gr. Gr. Iamandi şi Const. Stere, *fruntaşi cetăţeni ai Iaşului, oameni care prin puterea lor de gândire, prin cugetul lor cinstit, prin munca lor continuă, în sfârşit prin marea lor valoare, merită pe deplin sufragiile celui mai larg şi valoros colegiu din Iaşi.*

Cetăţeni ai Iaşului, doritori de propăşire şi de tot mai bine pentru ţară, votaţi candidaţii care se declară pentru revizuire *şi care la colegiul al II-lea sunt*:

M. B. Cantacuzino
Teodor Vasiliu
Xenofon L. Eraclide
Dr. N A. Racovitza
Gr. Gr. Iamandi
Const. Stere

Matei B. Cantacuzino

Cu cine votez?

de A. D. XENOPOL

Sunt întrebat de mai mulţi cu cine votez?

Ţin să răspund odată tuturora, că voi vota pentru acei cari susţin revizuirea: *ingustarea* prea marei proprietăţi, şi *lărgirea* dreptului de vot.

De cînd am luat condeiul în mînă de la 1869, totdeauna am apărat aceste idei şi de aceea mă mir mult de acei ce simt nevoia să ştie cum am să mă port acuma. Nu am vrut să candidez; căci o altă ţintă pe care o consider ca tot atîta de mare pentru poporul nostru m'a împiedecat a'mi cultiva alegătorii, dar am rămas ca totdeauna cu sufletul pentru popor şi în contra acelor ce'l exploatează politicеşte şi economiceşte.

A. D. XENOPOL

Cei patru şefi conservatori

Sunt anomalii sociale—după cum sunt anomalii fiziologice,—dar pe cîtă vreme aceste din urmă nu stînjenesc de cît firească funcţionare organică individuală, cele dintăi pe lîngă că dăunează unei colectivităţi, mai mult sau mai puţin largă, dar îşi reperacitează influenţa nefastă şi dincolo de marginele sferei ei de activitate.

Una din aceste anomalii sociale a vremurilor în care ne găsim este şi partidul conservator, cu organizarea lui,—iar din cauza acestei organizări, în rezultatele pe care le dă zvîrcolindu-se spre o viaţă, la care de sigur a început a nu mai avea nici un drept.

Luat în principiu partidul conservator nu conrespunde—fără îndoială — acţiunei reformatoare a vieţei noastre de stat. In chip real partidul conservator nu poate conrespunde activităţii reale şi fructuase ale acestei acţiuni de reformare, prin faptul monstruoasei sale diriguiri, ori mai bine tocmai unei lipse efective şi concrete de diriguire.

In adevăr iată un partid căruia pare a i se impune patru voinţi cu totul osebite.

D-lui P. P. Carp proclamat în mai toată vorbăria întrunirilor drept şef moral al conservatorismului,—de o activitate de negare—i se opune şefia de drept a d-lui Maiorescu, căruia pe lîngă o negare absolută, i se întovărăşeşte şi o totală deszicere de orice preocupare a partidului său.

D-lui Al. Marghiloman fluctuabil şi variabil la infinit, dacă fără putinţa de a impune ceva precis, i se impune încăpăţinata perzistenţă în cele mai năsbădăioase formule de diriguire ideală şi activitate practică a d-lui N. Filipescu.

Astfel stînd lucrurile ne găsim în faţa unei organizări care—de şi pentru a putea dăinui, are nevoie de cea mai deplină bună organizare şi de cea mai necondiţionată disciplină — este lipsită cu desăvîrşire de aceste calităţi esenţiale.

In astfel de condiţiuni organizarea conservatoare departe de a fi un tot, este un conglomerat de cele mai capricioase elemente, care acţionează, fie care în parte, după cum bate vîntul şi după cum tresare inima uşor de mişcat.

Un partid de sentimentali, în care creerul nu dirigueşte. Ori pentru conducerea popoarelor inimei trebueşte să-i primeze judecata.

Partidul conservator dovedeşte prin tot ceia ce transpiră viaţa sa că această judecată îi lipseşte.

Cu patru şefi deosebiţi în vederi şi judecată, e cu patru voinţi impuse de patru minţi,—şi totuşi fără nici una.

Un partid cu patru şefi, şi patru şefi fără nici un partid.

E. B.

Mici Polemici

Şedinţa ultimă a consiliului de higienă a hotărît urgente măsuri contra turbei.

...Se aştepta sosirea lui Nicu Filipescu la Iaşi.

*

In această privinţă am avea o propunere. Turbăciunea d-lui N. Filipescu s'o combată d-rul Sion în persoană.

— „Similes similibus".

*

Ce a înţeles, d. V. Arion proclamînd pe d. P. P. Carp ca „şef moral"?

...Că partidul are şi alţi şefi,—imorali ori amorali.

*

Administraţia comunală din Vaslui a cerut comunei noastre să-i împrumute o sacă.

Să-i dee una de ale serviciului barometric, ca să ne pută mai puţin...

*

Gazeta reacţionarilor se intitulează «Inainte». Şi partidul lor vrea să dee ţara... înapoi.

*

Krupp a fost atacat în Reichstagul german.

...Cu tunul?

*

D. Delavrancea are o nouă piesă istorică, «Mircea Vodă».

...Mai rău ca Turcii, Delavrancea dă gata pe toţi Voevozii noştri...

In plină aiureală

In momentul cînd scriem rîndurile aceste—în ziua Inălţări Domnului — nu cunoaştem încă textul cuvîntărilor rostite, ori recitate la „marea" întrunire de la Sidoli.

Dar ce mai interesează, pe cine mai interesează zvăpăelile şi aiurelile oratorilor reacţionari, oratorilor consacraţi ori diletanţi, în amestecul acesta de adevărat orăcăit, în care nu se mai deosebeşte epilepticul ton al unui Filipescu de al unui Cosmovici!

Se întreabă unii: de ce această confuzie, de ce această beţie, — de ce această orgie de cuvinte? Să fie presimţirea sfîrşitului actualului regim, pe care „Epoca" îl arată, suggestiv, sub forma unei triste înmormîntări?

Se prea poate.

Dar de ce, ori de cine să ne mai mirăm, cînd vedem monstruozităţi electorale ca acea de la Bucureşti, unde clubul conservator a expediat, în aceleaşi plicuri, cu acelaşi scris caligrafic şi ortografic, pe plicuri, apeluri adresate tuturor alegătorilor de confesiune mozaică şi în care li se arată... pericolul ce-i aşteaptă prin colegiul unic *sub regimul căruia nu vor mai putea să-şi arăte doleanţele lor şi nu voi mai putea obţine avantagii pentru ei şi pentru coreligionarii lor!*

Ce este o biată recomandaţie, două, dată de d. A. C. Cuza unor meşteri evrei, pe lîngă această disperată simpatie a d-lui Nicu Filipescu pentru cetăţenii mozaici, cărora li se arată perspectiva unor privilegii cu totul nuoi, dacă triumfă conservatorii puri!?

E demagogia dusă pînă la demenţă. Altăceva nu putem spune şi nici un cuvînt mai nemerit nu găsim pentru caracterizarea unei atari mentalităţi.

MARE INTRUNIRE PUBLICA

Partidele care susţin revizuirea Constituţiei, vor ţine în vederea alegerilor pentru Constituantă

Vineri 16 Mai, ora 5 p. m.

O mare întrunire publică în SALA SIDOLI

Vor lua cuvîntul mai mulţi fruntaşi ai partidului naţional-liberal, ai partidului conservator-democrat precum şi candidaţii

LAPTE CONDENSAT NESTLE

Cereţi mostre şi modul de întrebuinţare la casa „NESTLE" Str. Mîntuleasa No. 6. Bucureşti.

ECOURI

Descoperirea unei romînce. — In revista Ştiinţelor populare şi al călătorilor citim interesanta ştire pentru noi.

D-na *Victor Henri*, fostă D-ra *Cernovodeanu* lucrînd la institutul Pasteur, a făcut o descoperire de samă, care a făcut senzaţie în lumea întreagă. D-sa a obţinut forme noui şi fixe de microbi, prin iradiarea culturilor microbione în tuburi de quartz, cu ajutorul razelor ultraviolete. Prin acest procedeu, baciliĭ dalacului dau adevărate rase noui de microbi, care se deosebesc prin forma reacţiunii chimice şi acţiune patologică, de vechile forme.

Microbii aceştia provoacă în loc de dalac o boală care seamănă cu cea produsă de microbul difteriei, sau de stafilococ. Ne putem întreba cu drept cuvînt, spune revista «Nature» de unde luam această notiţă,—dacă numeroşi microbi cari dau naştere atîtor boale, nu au o origină comună, sau dacă cel puţin nu provin dintr'un număr limitat de forme primitive, cari sub acţiunea luminei solare, sau în condiţiuni diferite, se transformă şi dau loc la un mare număr de rase diferite.

*

Conferinţă internaţională contra tuberculozei.—De la 2 la 6 Septembrie anul curent, va avea loc la Berna a XII-a conferinţă internaţională contra tuberculozei.

Conferinţa va fi completată prin două călătorii de studii proectate de la 25 August la 1 Septembrie, una la Nord, cealaltă la Sud. Excursia în nord va porni din Bâle prin Rheinfelden, Winterthur, Davos, Zürich, Olten ; cealaltă va porni din Geneva prin Lausanne, Montana, Heiligenscwendi, pentru a reveni la Berna.

Ambele excursiuni vor permite participanţilor să admire frumuseţile naturei şi curiozităţile Elveţiei, punîndu-le în faţa ochilor tot ce se poate vedea în opt zile, sub dibăcia unor conducători experimentaţi.

NOTA ZILEI

Căderi.

Am avut pînă acum stele căzătoare. Vom avea şi femei căzătoare,—dar încaltea cu căderi sigure, fără primejdii pentru... alţii: un fel de căderi electorale.

E o experienţă făcută în aerodromul din Nevers, în Franţa, unde d-na Cayot de Castella a experimentat un aparat inventat de barbatul ei, o «paracădere» pentru aeroplane aşa cum este paratrăsnetul pentru trăsnetul ceresc.

Totul a mers minunat şi femeea a... căzut de la 800 metri fără picătură de sînge.

Iată dară căderile cele mai aventuroase ale femeilor la adăpost de pericol.

Nu ne supără de loc. Din contra sunem de părerea poetului Victor Hugo:

„N'insultez jamais
Une femme qui tombe".

OAMENI ŞI LUCRURI

Definirea „idealului"

Spuneam că, după titlul conferinţei, neam fi aşteptat la o expunere mai largă, mai completă a subiectului. D. Donar Munteanu l'a redus la un escurs istoricopsihologic, în care s'a ocupat de noţiunea fericirei în diversele epoci şi stări de cultură şi a încheiat apoi prin oarecari constatări obiective, cînd severe, cînd îngăduitoare, privitoare la idealul naţional, politic, religios la poporul romîn, — indicînd oarecum ca un „leit-motiv" o notă de conduită pe care am exprima-o cu versurile lui Vlahuţă:

Caută în tine însu-ţi
Liniştea şi fericirea.

A vorbi de fericire în cuprinsul unei dizertaţii asupra idealului, este a reduce noţiunea aceasta din urmă la ultima ei expresie, la un sens mai mult fizic şi a ne depărta de marile înţelesuri... ideale ale cuvîntului.

Ştim bine. Lungimea nu e o virtute la un conferenţiar ; dar nici scurtimea pînă la laconizm nu e un merit deosebit, căci nu îngăduie conferenţiarului să răspundă cerinţelor asistenţei. Lucrul, negreşit, nu e comod. Un public de conferinţă îngăduie toate presupunerile şi impune oratorului a ţinea seamă de multe împrejurări. Pentru unii auditori generalităţile ajung, pentru alţii ele par ofensătoare.

A fost acelaşi lucru cu venirea conferenţiarilor francezi, în cursul acestei ierni. Şi aceştia păreau adeseori a nu prea lua în serios pregătirea publicului iaşan, vorbindu-i generalităţi, uneori elementare. Dar aveau avantagiul de a oferi auditoriului muzica unei limbi străine, plăcerea unei curiozităţi satisfăcute, jertfa de a veni de departe, ca un ecou al unei prietenii protectoare.

Poziţia unui conferenţiar indigen este însă mai dificilă.

Bună oară d. Munteanu ar fi trebuit să reuşească a da publicului d-sale o definiţie a cuvîntului ideal, înainte de a intra în miezul conferinţei.

Dar dat-a cineva, pînă acum, o definiţiune a cuvîntului ? In zadar veţi deschide dicţionarele, tratatele de filosofie. Bunăoară în unul clasic veţi găsi, după un lung ex-curs în căutarea unei definiţii, încheerea „idealul este deci—adevărul".

Cine ar mai recunoaşte în *această* definiţie... adevărul noţiunii de ideal în care, din potrivă, urmărim ceea ce este în afară de ce se înţelege în genere prin «adevăr».

Cînd cugetătorul defineşte *arta* drept «un colţ de natură văzut prin prizma unui ideal"—ne arată tocmai că nu trebue confundat «adevărul» cu „idealul".

Cînd Eminescu evoacă pe marii apostoli ai trecutului spunîndu-le :

Voi, *pierduţi în gînduri sfinte*
Convorbeaţi cu idealuri,—

indică lumea extazului, iar nu a adevărului, drept domeniul idealului. Prin urmare iată unde şi cum trebuie să-i căutăm definiţia.

Rodion

PUBLICAŢIUNE

Se deschide un concurs pentru cel mai bun proect de plan şi deviz al Palatului Primei Societăţi de Economie din Iaşi.

Palatul se va construi pe terenul situat în Iaşi strada Palat No. 1 şi 3 colţ cu strada Ştefan cel Mare.

Proiectele cuprinzînd planurile şi devizele nu vor fi semnate ci vor purta un «motto» iar numele autorului se va trimite odată cu proectul într'un plic inchis pe care se va indica «motto».

Se vor decerne două premii, unul de 3000 lei şi al doilea de 1000 lei celor mai bune proecte prezentate.

Juriul examinator se va compune din un arhitect şi un inginer numiţi de Societate şi din Administraţia Societăţei, care se vor întruni în ziua de Duminică 15 Iunie 1914 la orele 10 dimineaţa la sediul Societăţei.

Cele două proecte premiate vor deveni proprietatea Primei Societăţi de Economie, iar persoana care va obţine premiul întâi va fi de drept însărcinată cu dirijarea lucrărilor şi executarea planurilor de datail.

Pe lîngă plan se va trimite şi oferta privitoare la onorarul pentru conducerea lucrărilor.

Persoana a cărei plan va fi admis este obligată a introduce toate modificările ulterioare ce se vor cere de juriul examinator.

Termenul de prezentarea proectelor va fi pînă Sîmbătă 14 Iunie 1914 orele 6 sara şi ele se vor adresa Preşedintelui Primei Societăţi de Economie din Iaşi.

Planul terenului precum şi programul distribuirei sălilor, biurourilor şi celorlalte încăperi se pot găsi în ori ce zi de lucru la biuroul Societăţei.

Comitetul de Administraţie.

INFORMAŢII

Membrii clubului conservator-democrat din Iaşi sunt convocaţi în adunare generală în vederea alegerilor, pentru Sîmbătă 17 Mai, ora 6 d. a. în localul clubului din Piaţa Unirei.

Aseară s'a repetat de scena teatrului naţional din Iaşi, piesa «Fiul din America». Deşi direcţiunea convocase, pentru a asista la această repetiţie, pe membrii din comitetul de lectură şi cel de administraţie, nu s'a prezentat nici unul, *căci ştiau că la repetiţie nu-s jetoane de prezenţă.* Au azistat directorul împreună cu d. Codreanu profesor la Conservator. Cum să meargă bine această instituţie, dacă conducătorii nu-şi dau nici un interes.

Satele din preajma Jijiei continuă să fie inundate.

Faţă cu nevoia ce se simte, Prefectul judeţului a intervenit la ministerul de domenii, a se încuviinţa ca vitele din satele înundate să pască în pădurile statului.

Membrii comisiunei pentru recepţionarea lucrărilor de aducerea apei, se'ntrunesc din nou astă-zi la Paşcani.

Eri elevii cl. IV-a de la liceul Internat, sub conducerea d-lui Penel, maistru de desemn, au vizitat Pinacoteca, Trei Erarhi şi Sf. Neculai-Domnesc.

O barbarie.—Eri dimineaţă o mulţime de lume era adunată în faţa căzărmii reg. 13 de infanterie. Un soldat era în închisoare de cîte-va zile şi alaltăeri seara pe la orele 10 voind să evadeze din închisoare, a scos un picior prin fereastra cu grati ; santinela care era afară a dat alarma, iar caporalul de gardă l'a legat cu o frînghie groasă de piciorul care era eşit afară prin gratii. Partea cealaltă a corpului era în Camera de închisoare, spînzurată cu capul în jos ; în această poziţie penibilă, bietul soldat a stat de la 10 seara pînă a doua zi la 9 dimineaţă, la sosirea d-lui colonel al regimentului. Ar trebui o anchetă foarte serioasă.

Au fost înaintaţi la gradul de sublocotenent şi administrator sublocotenent în rezervă următorii tineri cu termen redus:

Maratian V. Em. din reg. 13 Ştefan cel Mare, în reg. 53 inf., Constantin C. Gh. din reg. 16 inf. în bat. 7 vînători, Gheorghiu I. D. din reg. 13 în reg. 53 inf., Butman V. din reg. 7 roşiori Cuza-Vodă în reg. 8 roşiori, Balo Paul din reg. 53 inf. la corp. IV armată, Aritonovici A. Gr., Boncescu Gh., Dăscălescu Gh. N., Sorescu Florea, Grigoriu N. Ioan, toţi la corpul al IV-lea de armată.

In chestia cînilor turbaţi. — Relativ la chestia tratamentului cînilor turbaţi, ridicată în şedinţa din urmă a consiliului de higienă al comunei, de către d. profesor dr. Mezincescu, ni se comunică din loc autorizat, că la Institutul antirabic din Iaşi nici nu s'au tratat vr'o dată cîni turbaţi, ci se făceau inoculări *preventive* la cîni muşcaţi de animale turbate.

De cînd există Institutul acesta în Iaşi, de mai bine de 25 ani, s'au inoculat preventiv sute de cîni şi până astăzi nici unul n'a turbat. Din contra aceste inoculări preventive sunt din cele mai raţionale măsuri contra turbărei. Apoi de mai bine de un an, nu se mai practică la Institut acele inoculări preventive la cîni, ci s'au însărcinat domnii veterinari din localitate cu acest tratament la cîni. Aşa însuşi veterinarul comunal tratează cînii, după cum şi anunţa zilnic prin gazete, cu vaccinul d-lui profesor Dr. Puşcariu.

Institutul de fete „Roşca Codreanul" din Bîrlad. — Consiliul general de Instrucţiune a luat în discuţiune în şedinţa de la 13 Mai a. c., ţinută în localul ministerului Instrucţiunei publice, chestiunea *organizării şi programului şcoalei profesionale de fete din Bârlad.*

S'a hotărît ca această şcoală să poarte numirea de: *Institutul de fete Roşca Codreanu.* Această şcoală avea menirea în acord cu testamentul defunctului Roşca Codreanu şi să prepare bune mame de familie, bune gospodine.

De aceia s'a decis că va avea o organizare proprie şi în ea nu se va învăţa nimic mai mult de cît ceia ce duce la realizarea scopului mai sus expus.

Institutul Codreanu va avea deci o organizare care nu va semăna cu nici una din a celorlalte şcoale a Statului.

Durata cursurilor vor fi de 6 ani, din cari anul din urmă rămîne destinat pentru educaţiunea generală şi specială ce trebue să capete fetele a căror destinaţiune e fixată prin scopul şcoalei.

Se vor preda studii diferite în acest scop. Astfel se vor învaţa limbele: Romînă, franceză, italiană, religia, matematica elementară, contabilitatea şi corespondenţa, Ştiinţe fizico-naturale, istoria, geografia, pedagogia practică cu psichologia educaţiunei morale şi instrucţia civică, gimnastica, muzica.

Elevele vor fi sculate la 6 dimineaţa, iar cursurile vor începe pentru clasa I şi II la 8 jum.; pentru celelalte clase la 8 dimineaţa. După amiaza, începînd de la oara 2 până la 5 rămîne exclusiv rezervată pentru desterităţi şi practică.

De asemenea s'a hotărît că şcoala va începe a funcţiona la 15 August, iar vacanţe vor fi cîte două săptămîni la Paşti şi Crăciun cum şi o vacanţă mare începînd la 30 Iunie până la 15 August.

De notat e că şcoala aceasta a fost discutată mereu de vre-o trei ani.

Astăzi e organizată aşa fel că durata cursurilor e de 7 ani. Rezultatele date până acum au fost bine apreciate. In discuţiile din anii anteriori se socotea ca pentru a face ca din şcoală să iasă şi crescătoare de copii, ar trebui alipite de şcoală o grădină de copii.

Sprijinindu-se pe cele ştiute, discutate mai înainte d. V. I. Radu şi o parte din consilieri au cerut menţinerea şcoalei cu 7 ani.

D. D. Cădere şi alţii, în vedere că scopul şcoalei e absolut redus au cerut 5 ani de studii. S'a ajuns la o tranzacţie şi s'a primit 6 ani.

Un punct principal de observat va fi că fetele din Institutul Codreanu, nu vor putea trece în nici o altă şcoală. Diploma lor nu se va echivala cu nici una alta. Elevele vor merge acasă, după terminarea cursurilor, vor face gospodărie la casa lor.

Singurul scop al şcoalei e numai de a face bune mame de familie. Aşa a decis consiliul.

Un incendiu provenit din negligenţă, a distrus casa de locuinţă a lui Ştefan Hulubei din com. Erbiceni.

S'a pus sub tipar vol. IV partea 2-a din *Ispisoace şi Zapise*, colecţia de documente slavo-romîne din arhiva sfîntului Spiridon. In această parte vor intra documente de la sfîrşitul secol. al XVII. Lucrarea se face sub îngrijirea d-lui Gh. Ghibănescu, profesor.

La *Suceava* (Bucovina) în zilele de 7 şi 8 Iunie stil nou 1914 se ţine *întâiul congres cultural al învăţătorimii romîne din Bucovina.* La acest congres se vor ţine conferinţe de dr. Sextil Puşcariu, dr. Iancu I. Nistor despre *desvoltarea şcolii primare din Bucovina :* dr. Onisifor Ghibu despre *şcoala primară şi viaţa de la ţară : Gavril Rotică şi Vasile Greciuc*, învăţători, despre *naţionalismul în şcoala romînă*; Constantin Cozmiuc despre activitatea extra şcolară a învăţătorilor *şi învăţătoarelor etc.*

Preşedintele *George Tofan*, îndeamnă pe toţi doritorii a lua parte la acest congres să se anunţe din vreme, cu cel puţin 5 zile înainte.

Primirea participanţilor la congres se va faca de Asociaţia învăţătorilor romîni din districtul Suceava.

In chestia cercului didactic, d. Mitru, directorul gimnaziului Alexandru ne adresase şi nouă—ca şi celorlalte două ziare locale—explicarea demisiunii d-sale. Dar din cauza abundenţei de materie, după cum am mai spus, nici o discuţiune în această chestiune nu mai găseşte loc în ziarul nostru.

Noutăţi apărute: „Sonete" un mic volumaş de V. Demetrius cuprinzînd un ciclu de sonete despre care se va vorbi cu ocazia apariţiei volumului de Sonete al d-lui M. Codreanu.

Partidul conservator democrat din Iaşi, la alegerile pentru Camerile de revizuire, va susţine următoarele candidaturi revizioniste:

COL. I CAMERA

Gh. Gh. MARZESCU, *fost deputat, primarul oraşului.*
At. At. GHEORGHIU, *fost deputat, avocat*
Gr. DIMITRESCU, *fost deputat, prof. universitar*
N. CANANAU, *fost prefect, fost deputat*

COL. II CAMERA

M. B. CANTACUZINO, *fost senator, fost primar, prof. universitar*
Th. VASILIU, *fost deputat, profesor*
XENOFON L. ERACLIDE, *fost deputat, avocat*
Dr. N. A. RACOVITZA, *farmacist, proprietar, mare industriaş*
Gr. Gr. IAMANDI, *fost deputat, mare proprietar*
CONST. STERE, *fost deputat, rectorul Universităţei*

COL. III CAMERA

M. CARP, *fost deputat, profesor*

COL. I SENAT

C. B. PENNESCU, *fost primar, fost deputat şi senator*
Al. Al. BADAREU, *fost ministru*

COL. II SENAT

Dr. N. MANICATIDE, *epitrop, prof. universitar*
IOAN BOTEZ, *fost deputat şi senator, profesor*
PETRE MISSIR, *prof. universitar, fost senator şi deputat*

Se aduce la cunoştinţa generală că potrivit disp. art. 32 din legea electorală, cărţile de alegător se vor elibera în fiecare zi de lucru de la ora 11 jum. pînă la 3 jum. p. m. şi că distribuirea nu se va face de cît atunci cînd alegătorul, ne fiind cunoscut, îşi va stabili identitatea fie prin atestarea a 2 martori alegători ai colegiului respectiv, cunoscuţi magistratului însărcinat cu această operaţiune, fie prin certificatul eliberat de comisarul circumscripţiei domiciliului politic sau real al alegătorului şi că, în tot timpul indicat, alegătorul poate face cercetările actelor pe baza cărora s'a eliberat cartea.

Pentru înlesnirea distribuirei, d-nii alegători sunt rugaţi ai prezenta şi cartea de care s'au servit la ultimele alegeri.

D-nii S. Zăhărescu şi V. Teodorescu, profesori de ştiinţi, au făcut eri o escursiune în împrejurimile oraşului cu elevii gimnaziului Wachtel, pentru complectarea erbarelor.

La teatrul naţional se repetă piesa Popa Lebonnard cu d. Radu Demetrescu în rolul jucat odinioară de Novelli.

Aducem la cunoştinţa cetitorilor noştri că reprezentaţiile Cinematografului Pathé Freres din Sala Circului Sidoli, vor continua, cu începere de astă seară Vineri, în vasta grădină Traian, cu totul din nou aranjată şi special amenajată pentru spectacole cinematografice.

Programul de deschidere e absolut nou cuprinzînd cele mai frumoase drame, comedii, vederi după natură, cel mai nou număr din Pathé Journal, primul ziar cu telegramele însufleţite etc. etc. etc.

Preţurile de intrare vor fi cele obişnuite, începutul la 9 ore şi un sfert seara.

Refugii anume construite servesc de adăpost în cazuri de ploae.

Duminicile, sîmbetele şi sărbătorile vor fi date matineurile obişnuite în Sala Circului Sidoli.

D-na Maria C. Buţureanu a vorbit Joi 15 Mai la „Uniunea Educatoarelor Romîne" despre «Organizarea învăţămîntului menager în Anglia». Intr'un număr vom publica o dare de seamă.

D. P. Andrei a fost numit suplinitor al catedrei de istorie la liceul naţional.

In numărul de mîne vom publica un articol al prietenului nostru d. G. D. Şerban : *„Una din reforme, colegiul unic"*.

Intr'o decizie a direcţiunei pescăriilor Statului, s'au urcat preţurile la următoarele specii de peşte sarat, după cum urmează:

Băbuşca, cîrjanca şi bibanul de la 15 la 25 bani kgr. Caracuda şi albitura de la 10 la 20 kgr. Plătica şi linul de la 35 la 55 bani kgr.

Locuitorul Gh. Roşu a fost numit în postul de pădurar confinist la pădurea Statului Vocoteşti, jud. Vaslui, în locul lui Gh. Beşchieru scos la pensie.

Dr. Med. I. Nimereanu

SYPHILIS, MALADII VENERICE ŞI PIELE

Laborator Special pentru Analize medicale

S'A MUTAT: Strada Ştefan cel Mare 13, Iaşi

ULTIME INFORMAŢII

In vederea îndemnizaţiilor de chirie ce urmează a se da profesorilor, ministrul instrucţiei a trimes direcţiunilor şcoalelor un tablou în care că se arate leafa lunară după buget şi starea civilă a fie-cărui profesor.

Pentru Iaşi cota va fi de 15 la sută pentru cei necăsătoriţi 20 la sută pentru cei căsătoriţi şi 25 la sută pentru cei cu copii minori.

Acest tablou va fi înaintat ministerului cel mai tîrziu la 18 Mai, spre a se facilita lucrările pentru repartizarea fonduril r îndemnizaţiilor de chirie.

Repartizarea îndemnizaţiilor de chirie.—*D. Fintinaru, prefect de judeţ, a primit azi înştiinţarea următoare din partea ministerului de interne :*

— **„Veţi primi în curînd indicaţiuni asupra normelor ce urmează să adoptaţi în ordonanţarea îndemnizaţiilor de chirie, ca să se stabilească acelaşi mod de repartiţii pentru toţi funcţionarii statului, judeţelor şi comunelor.**

p. ministru de interne :

(s) **C. D. Dimitriu**

La palat circula astăzi ştirea că pe ziua de 1 Iunie d. Ghinea Ionescu va fi numit membru la Curtea de Apel, în locul devenit vacant prin moartea regretatului Porfiriu.

D. Emil Lefter Dimitrescu, actual prim-procuror va fi numit procuror de Curte, iar d. Hipolit Mărzescu prim-procuror, în locul d-lui Lefter Dimitrescu.

D. dr. N. Quinezu, concetăţean al nostru, a fost numit medic al oraşului Roman, în locul d-lui dr. N. Ţurcanovici care nu mai pare dispus a reveni la acest post.

Din cauza inundaţiilor, s'a întrerupt comunicaţia între Iaşi şi Ungheni, rupîndu-se în două locuri şoseaua Bosia—Mînzăteşti.

Primim următoarele rînduri, cărora le dăm loc cu plăcere, în coloanele *Opiniei.*

Domnule Redactor,

Aflu că prin oraş ar circula o listă tipărită în care eu aş figura ca membru al clubului conservator din Iaşi.

N'am cerut nici odată înscrierea mea în acel club— şi apoi părerile mele în chestiunile la ordinea zilei sunt cu totul opuse acelor admise de conservatori, întru cît eu admit soluţiunile propuse de d. Take Ionescu, şeful partidului conservator democrat.

Primiţi asigurarea consideraţiunei mele.

Spiridon Irimescu.

Iosef Grandofer, maistru lucrător la o fabrică din localitate, a fost internat la spital, grav lovit la cap, de un aparat pe cînd supraveghea lucrarea unei maşini.

Astăzi la ora 2 p. m. la şcoala Trei Erarhi, a început a funcţiona comisiunea pentru examinarea elevilor de curs primar preparaţi în particular.

Universitare.—D-nii profesori şi agregaţi ai Universităţii din Iaşi sunt convocaţi în sala Senatului Universitar pentru mîine Sîmbătă 17 Mai ora 5 p. m., la ordinea zilei fiind chestiunea fixărei candidaturei pentru alegerea reprezentantului universitar în Senat.

— D. prof. Tr. Bratu va ţine, în calitate de profesor a seminarului Pedagogic, o serie de conferinţe cu privire la învăţarea limbilor străine.

Aceste conferinţe vor fi ţinute la facultatea de litere. Primele conferinţe vor fi ţinute Duminică 18 Mai Mai ora 10—11 a. m., Mercuri 21 şi Duminecă 25 Mai a. c.

— Astăzi are loc la seminarul pedagogic lecţiile de probă la Istorie cu d. B. Vizireanu şi la Geografie cu d. T. Lăzărescu.

— Sîmbătă 17 Mai d. Vizireanu la larină lecţia de probă cu clasa VI-a.

Duminică 25 Mai a. c., va avea loc în sala Caragiale (fostă Pastia) o *mare Serată dansantă* organizată pentru sporirea fondului societăţei «Unirea» a lucrătorilor tipografi din Iaşi.

Va cînta în tot timpul seratei *muzica Militară a regim. Stefan cel Mare no. 13.* Intre alte distracţii vor fi : batae pe flori, confetti şi un frumos bazar de obiecte.

La această serată vor participa şi un număr mare de lucrători tipografi din Capitală, cari vor sosi la acea dată în excursiune la Iaşi.

Judiciare.—Curtea de apel s. II a condemnat pe Ion N. Olariu la 15 zile închisoare corecţională pentru abuz de încredere.

— Inculpatul Iancu P. Iancu a fost condemnat de aceiaşi curte la 15 zile inchisoare pentru delictul de bancrută simplă.

— Curtea a condamnat la o amendă de 50 lei pentru violare de domiciliu pe Alex. Codreanu, iar pe N. Solomon şi V. Inuţă la cîte 30 lei pentru falş în acte publice.

— Inaintea Curţei de Apel secţia II-a a venit astă-zi în cercetare procesul privitor la revendicarea moşiei Mitoc, jud. Dorohoi, remasă de pe urma defunctului Calmutzky.

In urma cererei părţilor procesul a fost amînat pentru 29 Mai.

— De mîine nu se mai judecă nici un proces la Curţile de Apel, aceasta întru cît membrii Curţei vor prezida birourile electorale.

Regimentul 8 Dragoş, 29 şi 17 artilerie şi batalionul 8 vînători au părăsit tabăra Şipote, întorcîndu-se la garnizoanele respective.

Reamintim că în ziua de 17 a lunei vor avea loc mari serbări la Copou, în folosul societăţei colonia şcolară.

Iată noul program de astă seară Vineri 16 Maiu al cinematografului Pathé-Frères din vasta grădină Trajan :

„Pe urmele dreptăţei», splendidă piesă americană în 2 acte ; scenariu originar ; interpretare sublimă datorită artiştilor dramatici ai Teatrului Naţional din New-lork.

Cel mai nou număr din Pathé-Journal cu modele şi telegramele însufleţite din lumea întreagă.

Teddy şi logodnica, scene foarte humoristice.

Adresaţi oferte ! comedie daneză, interpretată de artiştii-comediani scandinavi.

Mîne Sîmbătă un singur matineu şi reprezentaţie seralā, în sala Circului Sidoli. Noul program viitor se reprezintă poimîne Duminică 18 Mai două matineuri (3 şi 5 ore) şi reprez. seralā. Program nou duminical :

Misterele văiei, dramă în două acte.—

Max Linder sinucis, comedie interpretată de simpaticul humorist parizian.

In curînd :

„Copii căpitanului Grant", după romanul lui Jules Verne—"1793" de Victor Hugo — «Marie Tudora" de Victor Hugo.—Noul ciclu Waldemar Psylander şi Betty Nansen,—Asediul Parisului (1870—1871)—Rocambole, de Ponson du Terrail — Hoţul, Asaltul, Ghiara de Henry Bernstein, etc.

Serviciul telegrafic şi telefonic al „Opiniei"

Austro-Ungaria şi politica europeană

— Declaraţiile contelui Tisza —

Budapesta.—Delegaţiunea ungară La discuţiunea budgetului externelor, contele Tisza, vorbind de relaţiunile cu statele balcanice, constată : „Cuvîntul nostru va fi totdeauna ascultat, dat fiind poziţia noastră militară. Monarhia n'are aspiraţiuni teritoriale dar are interese vitale de salvgardat".

Ministrul preşedinte, vorbind de relaţiunile cu Marele Puteri şi tripla alianţă, declară : «Am salutat cu bucurie îmbunătăţirea raporturilor anglo-germane. Vom saluta cu aceiaşi bucurie tot ce ar aduce o destindere cît mai mare în legăturile franco-germane. Orice om politic german nu poate saluta de cît cu bucurie faptul că raporturile noastre cu Rusia ar deveni mai bune».

Oratorul constată cu satisfacţie că tripla alianţă poate compta şi pe viitor pe sprijinul naţiunei ungare.

Evenimentele din Albania

— Se pregătesc noi lupte —

Durazzo. — Comisiunea de control negociază cu insurgenţii.

*

Insurgenţii se concentrează la Scumbi, pregătindu-se să reziste lui Aziz Paşa care se apropie cu albanejii credincioşi guvernului.

*

Comisiunea de control a primit asertiunea din partea conducătorilor mişcărei că ei, personal, sînt mulţumiţi de făgăduelile ce li s'au făcut de comisiune, dar că voesc să mai aibă un schimb de vederi cu şefii din celelalte judeţe care au aderat la mişcare.

Mulţi fanatici din Cavaia şi-au exprimat dorinţa restabilirei dominaţiunei turceşti.

*

Cabinetul încă nu a fost constituit. Se crede că Turkhan Paşa va lua preşidenţia consiliului şi externele. Vor fi doi catolici în noua formaţiune ministerială.

Chestia insulelor Egee

Declaraţiile ministrului de externe grec

Atena.— Ministrul de externe d. Streit a declarat următoarele, în Cameră, cu privire la insulele Egee.

1). Grecia n'a făcut niciodată Turciei propunere de recunoaştere a condominiumului sau de acceptare de funcţionari ale căror atribuţii să implice o suveranitate oare care a Turciei, asupra insulelor.

2). Guvernul actual helenic nu s'a gîndit nici cînd să părăsească insulele Egee care, nu numai că au fost cucerite prin armele victorioase ale Greciei, dar care le-au fost anexate şi prin hotărîrea Puterilor la Londra, astfel încît dreptul Greciei asupra insulelor este incontestabil.

Inmormîntarea lui Kossuth

Buda-Pesta. — Azi a avut loc înmormîntarea lui Kossuth, în faţa unei mari mulţimi.

Principele de Wied în lagărul rebelilor

Durazzo.— Principele de Wied, împreună cu membrii comisiunei de control, a fost eri în lagărul rebelilor, convorbind cu şefii mişcărei.

Rezultatul acestor convorbiri nu se cunoaşte încă.

Propunerile lui Talaat-Bey

— Regele României arbitru între Turcia şi Grecia —

Bucureşti.—In cercurile diplomatice se afirmă, că Talaat-Bey, pe lîngă propunerea unei alianţe de defensivă a Romînieicu Turcia a mai propus să fie arbitrul în diferentul dintre Turcia şi Grecia, în chestia insulelor.

Se afirmă că Talaat-Bey, ar fi obţinut prealabilul consimţămînt al Ţarului în această privinţă—ceia ce va face ca Puterile Triplei alianţe să nu aibă nimic de obiectat.

Ministrul de interne al Turciei a părăsit Capitala, aseară la ora 9, întorcîndu-se la Constantinopol, prin Constanţa.

In gara de Nord, au fost de faţă d-nii Miniştri Brătianu, Moţun, Anghelescu, M. Constantinescu, şi d-nii Trăsnea Greceanu, şi general Coandă.

Tallat Bey s'a despărţit în chipul cel mai afabil de persoanele prezente.

Nenorocirea din Tîrgovişte

Tîrgovişteа.—D. Lazăr Andriescu, funcţionar la fabrica de tricotagiu «Cerchez» din Capitală se ducea eri la Tîrgovişteа, pentru a azista la alergările de cai ce aveau loc în acest an.

In dreptul hipodromului de şi trenul mergea cu o mare viteză, d. Andriescu sări din tren, pentru a fi mai curînd la hipodrom. In căderea sa, d. Andriescu se lovi aşa de puternic, in cît încetă din viaţă după cîte-va minute.

Sosirea unui incrucişător rus la Constanţa

Constanţa.—Eri a sosit aci iahtul-încrucişător rus „Almaz", avînd pe bord 10 ofiţeri, 380 marinari şi 12 tunuri.

Sosirea a fost salutată cu o salvă de 21 de tunuri.

S'a făcut ofiţerilor o primire oficială. Pe bordul vasului rus, se mai găseau d-nii Jukovski, comandantul general al jaudarmeriei ruse şi Penko Koporefski, secretar consilier al curţei imperiale ruse.

Accident

Burdujeni.—Aseară, pe cînd lucra la manevrarea unor vagoane lucrătorul Sava Munteanu, căzînd printre vagoane a fost tamponat şi omorît pe loc.

Revolta contra dominaţiei greceşti

Londra.—Agenţia Reuter află din Smirna că locuitorii satului Marathon din insula Samos s'au revoltat contra dominaţiunei greceşti.

Electorale

Huşi.—D. dr. Munteanu, liberal, şi-a pus candidatura independentă la colegiul I de Senat din Huşi.

Intrunire

Huşi. — Eri a avut loc aci o întrunire publică liberală, în vederea alegerilor pentru constituantă.

A asistat multă lume. Au vorbit candidaţii.

Prinţul Nicolae la T. Măgurele

T.-Măgurele.—Principele Nicolae a fost zilele aceste la T.-Măgurele, însoţit de guvernorul seu, d. Otto Lange.

Principele a fost primit de comandantul portului, care i-a dat toate lămurirele.

Incidentul din Camera spaniola

Madrid.—In şedinţa de eri deputatul republican Soriano, a atacat violent pe fostul prim-ministru Maura.

Azi fiul d-lui Maura, Antonio Maura, întîlnind pe Soriano l'a lovit umplindu l de sînge.

Soriano a trebuit să fie transportat la spital.

Antonio Maura a fost arestat.

Regele la Dobrici

Bucureşti.—In cercurile palatului, se afirmă că M. S. Regele, după vizita Ţarului, va face o călătorie pînă la Dobrici.

Panas Lotides în Capitala

Bucureşti.—D. Panas Lotides, şef de cabinet a faimosului Zogravos, a sosit în Capitală.

Panas Lotides e unul din promotorii mişcării epirote.

Imprumutul bulgar

Sofia.—D. Tonceff, ministru de finanţe a plecat la Berlin, în vederea încheierei unui imprumut.

Moartea unui ajutor de primar

Viena.—D. Josef Portzer, ajutor de primar, a încetat din viaţă.

Inmormîntarea lui Kossuth

Budapesta.— Eri a avut loc înmormîntarea lui Frantz Kossuth. Au azistat membrii corpurilor legiuitoare, fără deosebire de culoare politică, guvernul, deputaţiuni din întreaga ţară şi o mulţime evaluată la 200.000 de oameni.

Au vorbit d-nii dr. Bartfi şi contele Aponiy.

Un faliment senzaţional

Paris.—Celebra Casă de Bancă Neufville, cea mai veche casă de Bancă din Franţa, a încetat plăţile. Casa a fost fundată în anul 1666.

Pasivul e de 15 milioane, faţă de un activ de 3 milioane.

Şefii casei d-nii Henri şi Robert Neufville au fost arestaţi, fiind dovedit că au delapidat averile clienţilor lor.

Epitropia Bisericei Armene

Publicaţie

Se aduce la cunoştinţa d-lor Antreprenori de lucrări, că se va ţine licitaţie, cu oferte închise, în ziua de 26 Mai cr. la orele 11 a. m. pentru darea în antrepriză a reparaţiunilor de întreţinere a bisericei Armene din localitate.

Condiţiunile şi devizurile se pot vedea în fie-care zi, de la 2—4 p. m în cancelaria Administraţiei strada Armeană.

Important pentru domnii proprietari

Ulei de cînepă garantat curat şi crud

recunoscut ca **CEL MAI APT PENTRU VOPSIT** *s'a pus în vînzare la fabrica de uleiuri «Olea» din strada Zugravilor No. 66. Spre a se couvinge d-nii proprietari de calitatea cu totul superioară a acestui ulei special s'a fixat preţul de reclamă de lei 1,30 de hg. la o cantitate de cel puţin 25 hg. Amatorii se pot adresa direct la fabrică între orele 9—12 a. m. şi 2—6 p. m.*

Sport

Pentru amatori de excursiuni cu automobilul

Se aduce la cunoştinţa publicului că taximetrele de piaţă proprietate ale **Auto garajului O. Cuba Agenţia Leonida & Co.** *sunt numai acele ce staţionează în piaţa* **din faţa grădinei Bragadiru**, *ambele sunt de culoare gris şi poartă pentru moment No. 18 şi 11. Toate celelalte taximetre ce sunt pe piaţă nu sunt ale Auto-garajului ci proprietate particulară ; doritorii de a face curse le pot lua din piaţa Bragadiru sau se pot adresa direct Garajului pentru inchiriere cu ora sau kilometru, aceasta pentru a nu se mai face, confuzie sau inducere în eroare a clienţilor.*

O. Cuba

Mulţumire Publica

Mă simt obligat a aduce mulţumiri d-lui Doctor Dulbergher care în urma băilor de lumină electrică ce mi-a administrat—o cură de 25 băi—m'a vindecat pe deplin de o bronşită cronică şi reumatism, pe lîngă care am avut şi o depresiune generală şi astă-zi graţie tratamentului d-lui doctor Dulbergher mă simt complect ameliorat.

I. Georgescu
Şef Depozit Regie Iaşi, str. Păcurari 86

Loteria

Se aduce la cunoştinţa persoanelor care au luat lozuri din colectura mea, dela subcolectorul Gh. Ghiţescu că începînd cu clasa III trebue să se adreseze direct mie, dl. Ghiţescu nemaifiind subcolectorul meu.

M. M. FRAENKEL
str. Ghica-Vodă, 61

Epitropia bisericei Talpalari din Iaşi

PUBLICAŢIE

Se aduce la cunoştinţa doritorilor, că în ziua de 19 Mai cr. ora 10 dim. se va ţinea licitaţie cu oferte închise în cancelaria epitropiei acestei biserici pentru arendarea pe timpul de la Aprilie 1915—1920 a moşiei Mădirjeşti în întindere de 571 hectare, situată în judeţul Iaşi, lîngă gara Sîrca pe linia ferată Iaşi-Paşcani. Garanţia provizorie va fi de 2000 lei.

Epitropi :

Econ. Ioan P. Ţincoca, I. N. Motăş

Doctor S. Dulberger

de la Facultatea de Medicină din Viena

după o practică de 17 ani în spitalele din Iaşi, Viena şi Berlin sub direcţiunea d-lor profesori Sculy din Iaşi, Drasche din Viena şi Bum din Berlin, specializat în bolile de femei, faceri şi în noul tratament cu băi de lumină electrică, avînd aparatele cele mai perfecţionate proprii pentru următoarele boli: Reumatism, boli de femei, ischias, gută, obezitate, diabet, nefrită, artrite, astmă, bronchită, tuberculosa în primul stadiu, pleurezia tuberculoasă, anemia, neuralgia, tabes, scrofuloză şi toate intoxicaţiile cronice, dă consultaţiuni dela 10—12 m. şi 3—5 p. m. în locuinţa sa din :

Iaşi, Str. Costache Negri No. 10
(foasta str. Veche), vis-à-vis de Biserica Bărboi.

— Telefon No. 101 —

Preparator special

de limbele **FRANCEZĂ, GERMANĂ,** *scrierea corectă, conversaţia şi corespondenţa,* **latină,** *matematecile, curs primar şi secundar.*

Meditez în special elevi care **se prepară în particular** *pentru a trece examenul la şcoalele statului precum şi corigenţi.*

Traduc din romînă în franceză sau germană şi vice-versa acte oficiale autentice, corespondenţa comercială şi literară.

V. EMIL profesor.
Str Sf. Teodor 36 (în curte)

Banca Moldova

— SOCIETATE ANONIMA —

[Capital 3.000.000.—
Varsat 2.000.000.—Rezerve 400.000

Inchiriază în tezaurul ei pe timp de 3,6 şi 12 luni compartimente de oţel de diferite, dimensiuni pentru păstrarea de bijuterii, documente şi ori ce obiecte preţioase în schimbul unei chirii variînd între 20 şi 40 lei anual. Tezaurul se poate vizita ori cînd.

VOLUME CURATE *din* **SÂNTA SCRIPTURĂ** *tipărite în Tipografia H. Goldner în anul 1874 se cumpără ori câte exemplare.*

A se adresa la Tipografia H. Goldner.

RENUMITUL MAGAZIN DE MUZICA

„LA INGER"

IAŞI.— Strada Stefan cel Mare No. 4.—

Face cunoscut Onor. sale clientele, cît şi Onor. Public, că, cu ocazia Sft. Sărbători a mărit Magazinul său şi i-a sosit un **Mare transport de Gramofoane**, reputata marcă **Inger** precum şi **Parlofoane fără goarnă** începînd de la **Lei 35** pînă la **700.**

Asemenea a primit **25,000** plăci, începînd dela **2** pînă la **35** Lei bucata, cu **ultimele noutăţi** ca: **Dansuri, Opere** şi toate operetele noui, cîntate de artiştii trupei **„Grigoriu"**, precum şi **Plăci speciale** cîntate de celebri artişti ca **Carusso, Tita Rufo, Tamgua** etc.

Vast asortiment de **Instrumente muzicale, Maşini de cusut Biciclete, Arme de vânat, Revolvere, Case de bani, Ceasornice Pendule, Mobile de lemn şi fier** etc.

Vinde şi cu plata în rate.

JACQUES CALMANOVICI
Strada Mare No. 4

Filiala. — Paşcani str. Mare
Succursala. — Codăeşti, Jud. Vaslui

KALODONT

PASTĂ DE DINŢI

de vânzare la: PARFUMERIĬ, FARMACIĬ, DROGUERIĬ etc.

F. A. SARG'S SOHN & Co., Viena-Berlin-Paris

Reprezentant: Sam. Löbl, Bucureşti.

25 % !

ECONOMIE

PRIN INTREBUINŢAREA

Săpunului Popular

DIN FABRICA „STELLA" BUCUREŞTI

NEVRALGIELE

Hapurile Doctorului Moussette

ADVERATELE HAPURI MOUSSETTE ușurează și vindecă *Nevralgiele* cele mai grele de tămăduit, *Migrenele, Gastralgie, Sciatica, Afecțiunile reumatismale acute* și *dureroase* cari-au resistat tuturor celor-l'alte remedii.

ADVERATELE HAPURI MOUSSETTE trebue luate la masă. In diua cea d'antâiă să se ia 3 hapuri: unul dimineață, unul la dejun, și unul la cina, séra. Dacă bolnavul n'a simțit vr'o ușurare, va lua 4 hapuri a doua di: 2 dimineața, unul la dejun, și unul la cina, séra. Nu trebue să ia mai mult de cât 4 pe di.

A se cere: LES VÉRITABLES PILULES MOUSSETTE *de* CLIN & Cie, *de* PARIS, *cari se pot găsi la toți Droghiștii și Farmaciștii.*

9 ANI DE SUCCES 9

Cinematograful Pathé Frères

Sala Circului Sidoli

Reprezentații în fie-care seară la orele 9

Duminicele, Sâmbetele şi Serbătorile, câte

Două Matineuri, la 3 şi 5 ore

Pe ecranul nostru apar toți corifeii marilor teatre din Paris, Berlin, Kopenhaga, Viena, Roma, Milano, etc. ca: Sarah Bernhardt, Jane Hading, Etiévant, Alexandre, Robinne, Wiehé, Psylander, Henny Porten, Asta Nielsen, Max Linder, Prince, etc, etc.

Dreptul de excluzivitate a tuturor filmelor Pathé e concesionat numai filialei din Iaşi (Circul Sidoli), asemenea ne bucurăm de privilegii de la cele mai mari case care editează filme de lung metraj.

CINEMATOGRAFELE PATHE FRÈRES

sunt răspândite pe întreaga suprafață a pământului. Ele sunt vizitate de pătura cultă, de întreaga elită şi de toate straturile sociale.

Cinematografele Pathé Frères distrează, dând în acelaş timp cultură şi educație.

Pe cei câți-va metri de pânză se resfrânge vastitatea tuturor domeniilor activității omeneşti; această pânză întrupează pedagogia şi întreaga enciclopedie.

Filme de popularizare ştiințifică.—Escursiuni prin cele mai pitoreşti regiuni din întregul univers.—Toate sporturile moderne.—Vulgarizarea idustriilor.—Manevrele armatelor pe uscat şi pe mare.—Invențiile şi noile descoperiri.—Pathé-Journal şi Eclair Journal, ziarele însufleţite care ne arată în fie-care săptămână tot ce se întâmplă mai de seamă în lumea toată. etc. etc.

Comedii, scene hazlii, scene artistice de varieteu, redare cinematografică a scrierilor celebre, etc. etc.

TOTUL REDAT CLAR ŞI PERFECT

Stagiunea de iarnă în vasta Sală Sidoli, cea de vară în Grădina Traian, anume aranjată pentru reprezentații cinematografice.

„ANCORA"

(ANKER)

Societatea de asig. asupra vieţei şi de rente în Viena

Aprobată prin decretul Ministerului de Interne şi No. 10141 din 1 Decembrie 1858.

Concesionată pentru Romînia prin înaltul decret domnesc No. 1934 din 19 Decembrie 1869.

Fonduri de garanții la 31 Decembrie 1912 Lei 215 Milioane
Rezerve de premii şi de fond. asociaților Lei 190 Milioane
Asigurări lichidate „ 478 „
Situația asigurărilor la 31 Dec. 1912 Lei 632 Milioane
Cauțiunile depuse la Casa de depuneri din Bucureşti, pentru asiguraţii din România Lei 7,781,500

Avantagii deosebite ce societatea „Ancora" (Anker) acordă asiguraților săi:

Inatacabilitatea poliției.
Prelungirea automatică.
Reducțiunea asigurărei.
Drept de împrumut.
Polița universală.
Plata imediată a capitalului asigurat.
Preț mare de rescumpărare.
Schimbarea ocupațiunei fără importanța etc.

Societatea „Ancora" încheie:

Asigurări pe caz de viață şi deces în conbinațiune cu scutirea de plata premiilor în caz de invaliditate şi oferirea unei rente de 10 la sută din suma asigurată, precum şi rizicul de războiu contra plăței unei taxă unică de evidentă de 2 la mie din suma asigurată.

Asemenea toate celelalte combinațiuni moderne—cu şi fără examen medical.

Direcțiunea pentru România
BUCUREŞTI
Agentul general pentru Iaşi,

IOSEPH POPPER

Str. I. C. BRATIANU No. 166
(fostă strada de Sus)

SALI PORJES

Vechea şi renumita Magazie de MODE ŞI CONFECȚIUNI PENTRU DAME

aduce la cunoştința Onor. sale clientele şi a Onor. Public, că s'a mutat şi nou aranjat în **PIAȚA UNIREI**, *vis-a-vis de Hotel Trajan, casa fost „Banca Moldova", unde a înființat şi un atelier pentru Confecțiuni.*

Sanatorul Dr. Tzaicu

IAŞI, str. ZMEU No. 3

Chirurgie. Complect şi perfect instalat din punct de vedere chirurgical. Săli speciale pentru operațiile septice şi aseptice. Sală de sterilizări cu aparatele cele mai noi. Instrumentar ireproşabil. Se practică ori ce intervenții.

Secțiunea de Chirurgie ortopedică prevăzută cu o instalație specială de **Mecanoterapie.** Se aplică aparate ghipsate, bandaje, se face gimnastică ortopedică, redresări, extensiuni etc. Se tratează: deviațiile coloanei vertebrale, Mal de Pott, coxalgii, fracturile, luxațiile, anchilele, ankilozele etc. etc.

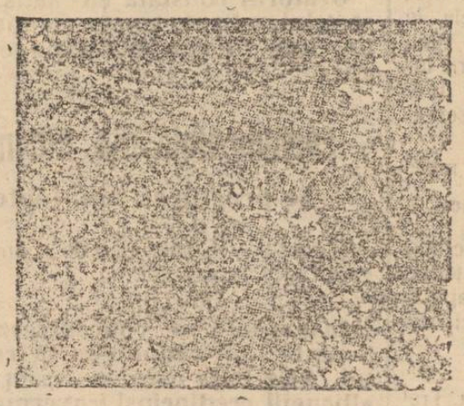

Fazori. Sală specială. Moașă diplomată în permanență.

Medicină. Se primesc toate maladiile. Se tratează bronșite cronice, emfizemul pulmonar, scleroza pulmonară, aderențile pleurale cu aparate de gimnastică respiratorie.

Boli nervoase. *Electroterapie*, curenți electrici băi electrice, masaje vibratorii electrice, epilație electrică. *Hidroterapie.*

Se tratează *sifilisul* prin noile metode: *injecții Ehrlich* (606) sau mercur după indicații. Se execută toate *regimurile.* Se fac *analize* de sânge, urină, spută; sero-reacțiunea Wassermann. Se primesc în pensiune convalescenți şi infirmi.

Directorul şi internul locuesc în sanatoriu. Ingrijire serioasă şi foarte conştiincioasă. Preturile adaptate la toate straturile sociale. Policlinică, consultații între 1—3 p. m. Prospecte la cerere. Telef. 52.

PHOSPHATINA FALIÈRES

Cel mai bun aliment al copiilor

Recomandat de la vârsta de 7-8 luni, în momentul intercărei şi în timpul creşterei. — Ajută dentițiunei şi formărei oaselor. — Previne sau opreşte diareea aşa de frequentă în timpul căldurilor.

Folositoare tuturor stomacurilor delicate, bătrânilor, convalescenților.

PHOSPHATINA FALIÈRES este inimitabilă.

DEPOSIT GENERAL:
6, Rue de la Tacherie, PARIS *şi pretutindeni.*

Tipografia H. Goldner, strada Gheorghe No. 17 Mîrzescu—Telefon No. 36.

5 BANI

ABONAMENTE

Un an . . 20 lei
6 luni . . 10 lei

OPINIA

ZIAR CONSERVATOR-DEMOCRAT

ANUNŢURI

Un rând pag. III, 50 b.
„ „ „ IV, 40 „

5 BANI

Administraţia: Tipografia H. Goldner, Iaşi. — TELEFON No. 36 —

Sub direcţiunea unui Comitet

Anul XI—No. 2178—Duminică 18 Mai 1914

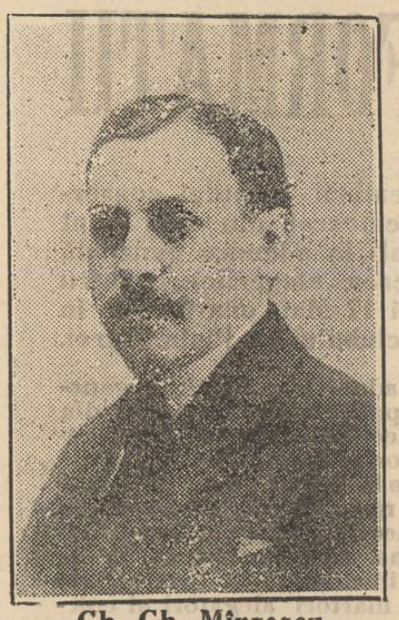

Gh. Gh. Mîrzescu

Gr. Dimitrescu

Alegerea de mîine

Către alegătorii coleg. I de Cameră

O zi mare în cartea ţării va fi ziua de mîine, 18 Mai, data alegerei colegiului I de Cameră.

Două partide politice, într'o spontană înţelegere izvorîtă din o convingere adîncă şi o credinţă nestrămutată în puterea de viaţă a acestei ţări şi în necesitatea unor radicale transformări în interesul superior al statului luptă pentru Revizuire.

O zi istorică va fi ziua de mîine, în care alegătorii colegiului I, sunt chemaţi a face gestul liber şi generos, să facă dovada că nu se înspăimîntă de legende şi că nu se lasă înfrînţi de teroare imaginară, de închipuita perspectivă că vor fi desfiinţaţi în privilegiile lor şi aşa mai departe.

Stăpîni pe voinţa voastră, pe convingerile voastre, veniţi alegători de colegiul I, să puneţi în urnă numele tuturor candidaţilor revizionişti.

Votaţi mîine pentru d-nii

Gh. Gh. Mîrzescu
At. At. Gheorghiu
Gr. Dimitrescu
N. Cananău

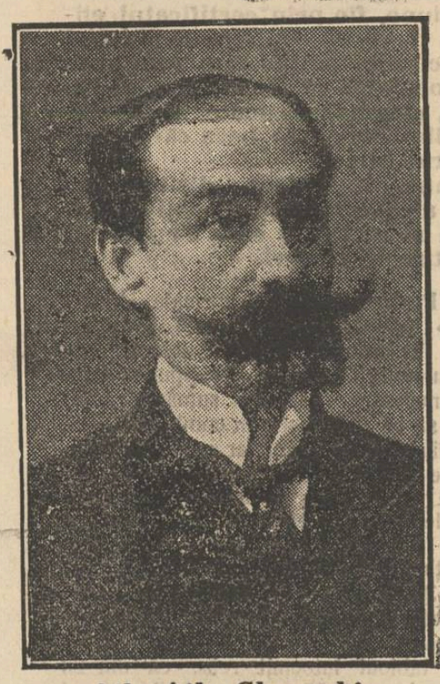

Ath. Ath. Gheorghiu

N. Cananău

Grandiosul Meeting revizionist de ieri

Intrunirea publică, pe care partidele revizioniste au ţinut-o eri, în sala Sidoli, s'a transformat într'un grandios meeting, la care a participat întreg Iaşul.

Vasta sală Sidoli era prea puţin încăpătoare pentru a cuprinde toată mulţimea de alegători, din toate colegiile, ce s'a grăbit să răspundă la convocarea partidelor liberal-naţional şi conservator-democrat.

In mijlocul unei atmosfere de adînc patriotism, au vorbit d-nii Matei Cantacuzino, P. Missir, Gh. Mirzescu, Al. A. Badareu, Th. Vasiliu şi C. Stere, analizînd reformele în legătură cu revizuirea Constituţiei şi reducînd la neant argutiile adversarilor.

Cetitorii găsesc în numărul nostru de azi cuvîntările d-lor C. Stere şi Al. A. Badareu,— şi vor găsi în numărul nostru de luni celelalte cuvîntări, pe care lipsa de spaţiu ne impedecă a le reproduce astăzi.

La sfîrşitul întrunirei, d. Stere a dat cetire listei candidaţilor revizionişti liberali şi conservatori democraţi, primiţi toţi cu aclamări nesfîrşite.

Discursul d-lui Al. A. Badareu

Avîntul din 1913.—Situaţia externă şi cea internă.—Taranul din 1866 şi ţaranul de azi,—din punctul de vedere politic şi economic.—Pămîntul ca instrument de muncă.—Marii proprietari şi specula de pămînt.—Exproprierea şi Constituţia.—Reforma electorală.—Alegătorul de azi şi cel de mîine.

Domnilor alegători,

Statul romîn şi neamul romînesc întreg, au căpătat în 1913, în faţa forţelor mondiale o importanţă ce nu găseşte aproape comparaţie. Şi drept ar fi ca în 1915 situaţia internă a României să fie la înălţimea celei externe. Ori-ce om conştient are a recunoaşte că ori-ce prefacere trebue înfăptuită din timp şi că nu-i posibil de a se continua azi cu România veche.

Nu e întâia oară cînd se revizueşte Constituţia. S'a făcut pentru dreptul politic o revizuire în anul 1864. Se poate oare să rămînem sub imperiul acelei revizuiri? Aşa pătura săteneasca în 1864 avea 30 de reprezentanţi în parlament, număr ce s'a urcat la 38 în revizuirea de la 1884.

Este oare posibil ca să remăe tot astfel, cînd vedem propăşirea făcută de pătura ţărănească, pe tărămul social şi economic? E oare cu putinţă, ca ţărănimea, care avea 30 de reprezentanţi pe cînd ea nu număra de cît 3 milioane de suflete, să aibă acelaşi număr de reprezentanţi azi, cînd populaţia de la ţară a sporit la 6 milioane şi jumătate. Adică să rămîie în aceleaşi condiţiuni, ca şi acum 50 de ani?

Şi să rămîie aceiaşi situaţie, după ce ţăranul romîn a dovedit cu atîta strălucire maturitatea sa, făcînd războiul din 1877 şi acel quasi-război din 1913, care a uimit întreaga lume? Aşa ceva nu se poate admite.

Se poate oare vorbi la 1914 că ţărănimea aceasta trebue să rămîe în aceiaşi situaţie ca la 1866, cînd şi numărul şi forţa îi dau dreptul la alte condiţiuni de cît cele de azi.

Dar şi economiceşte se constată o schimbare în bine şi în favoarea păturei ţărăneşti. Astfel în 1866 ea reprezenta un produs al muncei şi un rezultat de export de mai puţin de 200 milioane. Acum ţăranii în 1914 reprezintă un export de 600 milioane, o producţie internă extraordinar de mare şi care, ca mîine, va reprezenta un miliard pentru trebuinţele interne şi externe ale ţărei.

Şi cînd vezi aceste fapte, se poate oare afirma serios, cum fac adversarii revizuirei că prin revizuirea ce se impune României va fi o imposibilitate politică şi socială!

*

Venind la principiul expropierei d. Badareu, zice:

«—Astăzi de fapt toate partidele recunosc nevoia unei noi repartiţii a proprietăţei. Numai acei cîţi-va cari mai urmează pe d. Carp spun că nu trebue nici o schimbare.

D. Carp care răspunde de trecut nu mai răspunde de viitor şi limbagiul ce ţine nu poate de cît să ne întristeze.

Dar ce spun ceilalţi adversari relativ la introducerea în costituţie a principiului expropierei? Ei spun că vor face de bună voie noua împărţire a proprietăţii şi dacă pînă în 5 ani nu vor satisface această nevoie, atunci să se introducă sancţiunea cuvenită în constituţie.

Dar judecînd după trecut, se poate oare admite o asemenea teorie?

Cînd la 1907 acelaşi partid şi-a luat angajamentul a da izlazuri la ţărani şi nu s'a ţinut de cuvînt, se poate oare ca, în împrejurările de azi, să se facă acelaşi lucru, să se înrădăcineze şi mai mult că: „vorba boerească este la infinit o minciună ciocoiască!“

Este şi în interesul claselor de sus să nu se joace cu vorba, şi să renunţe la interesul ei de clasă, cînd este vorba de marele interes al ţărei şi al neamului. Şi ca să împiedicăm reproducerea unor fapte cari au discreditat clasele de sus, avem dreptul să le cerem ca să se supuie cu toţii nevoiei imperioase şi îndreptăţite.

*

După o scurtă pauză, d. Badareu continuă:

«Adversarii expropierei, în lipsă de argumente, au asvîrlit în massa alegătorilor cîteva spărietoare, în speranţa de a păcăli pe cei lesne crezători.

Astfel ei spun, că propăvăduitorii reformelor, azi atacă marea proprietate, mîine vor ataca casele şi celelalte avuţii particulare.

Nu e de cît o spărietură electorală.

Aci d. Badareu face istoricul expropierei şi dovedeşte, cum că în Constituţia noastră se găseşte un articol special, care nu se găseşte oicăiuri aiurea, şi care garantează proprietatea, în afară de acea al exproprierei pentru utilitatea publică. In alte ţări aceasta cade în droptul comun, la noi s'a prevăzut în constituţie şi d. Badareu zice:

— «In revizuirea de azi acest articol apărător al dreptului de proprietate va rămînea neştirbit, în afară de acel al proprietăţei rurale, care poate fi supuse unei schimbări în condiţiuni ca să răspundă utilităţei publice şi reale.

Şi e natural ca numai pămîntul să poată fi supus la o nouă distribuire, căci este un instrument de muncă ce nu se poate spori. Celelalte avuţii se pot crea prin mintea şi energia omenească, dar în ceia ce priveşte avuţia pămîntului trebue să ne mulţumim cu ce ne-a dat D-zeu, şi prin urmare legiuitorul social nu poate avea alt mijloc, de cît dreptul societăţei şi la nevoie, să prevadă expropierea pentru utilitate publică.

Dar în ceia ce priveşte celelalte proprietăţi, toată lumea să fie sigură, totul va rămînea sub regimul vechei Constituţii.

*

Dar parcă s'ar cuveni—continuă d. Badareu—ca gloria proprietăţei mari în ţara romînească să fie ceva mai modestă. Proprietatea mare de netăgăduit are un rol social, dar cu condiţie ca el să aibă un adevărat rol economic şi social.

Oare aceasta e realitatea faptelor?

In fie-care an, 120—159 de hectare din marea proprietate trec din mînă în mînă. Pămîntul a ajuns la noi un simplu obiect de specula de bursă. Proprietarii cei mari cari nu se gîndesc de cît la plusvaluta, sunt rău veniţi cînd îşi ridică glasul la o nouă repartiţie a pămîntului, pentru că pămîntul nu-i făcut pentru specula, ci pentru anume indatorire şi funcţiuni sociale şi naţionale“.

Dar partea gravă a lucrurilor, — zice d. Badareu, — stă în faptul că nici numai poţi găsi pe adversari, cari nici nu se'nţeleg între dînşii şi nici nu poţi cunoaşte părerile lor.

Astfel d. Carp spune că nu trebue nici o soluţiune.

Nu se cunoaşte părerea d-lui Maiorescu, care stă în afară de partid şi de ţară, tocmai în momentele cînd se cere o acţiune a tuturor.

Intelectualii conservatori sunt partizanii revizuirei. Cît pentru părerea conducătorilor gălăgioşi ai partidului conservator, s'au gîndit doar la întemeierea sindicatului agricol, care avea de scop strîngerea de fonduri electorale. Dar şi acest sindicat a fost desavuat de d. Marghiloman, care are şi d-sa o părere deosebită; expropiere fără sancţiune, şi reforma electorală prin aducerea învăţătorilor şi preoţilor în colegiul I.

Nu se găseşte la adversari nici o părere precisă şi nici o acţiune hotărîtă.

*

Dar s'a lansat cu acest prilej şi o nouă spărietură: anume că reformele vor aduce în ţară o stare anarhică. D. Carp a mers şi mai departe, zicînd că ţărănimea va deveni un instrument în mîinile străinilor.

Mă doare sufletul să văd un om ca d. Carp, ajuns la sfîrşitul carierei, să aducă tocmai într'un centru ca Iaşi, o afirmare ca acea, că ţăranii chemaţi la vieaţa cetăţenească ar deveni un instrument al străinilor.—Dar era însă numai o încercare de captare—căci simţul patriotic cu care a dat dovadă pătura ţărănească, dă alegătorului dreptul să zică, că este o calomnie ce se aduce ţărănimei, cînd este acuzată că va deveni un instrument al străinismului, şi că chemarea ei la vieaţa cetăţenească a- însemna reducerea vieţei politice în această ţară.

*

Venind la reforma electorală, d. Badareu, îşi exprimă mirarea sa, că un om ca d. Carp poate să spuie alegătorilor, să nu aprobe reformele, căci ei se decapitează însuşi, că nu vor mai însemna, de mîine nimic în ţară.

Partidul conservator-democrat din Iaşi, la alegerile pentru Camerile de revizuire, va susţine următoarele candidaturi revizioniste:

COL. I CAMERA

Gh. Gh. MARZESCU, *fost deputat, primarul oraşului.*
At. At. GHEORGHIU, *fost deputat, avocat*
Gr. DIMITRESCU, *fost deputat, prof. universitar*
N. CANANAU, *fost prefect, fost deputat*

COL. II CAMERA

M. B. CANTACUZINO, *fost senator, fost primar, prof. universitar*
Th. VASILIU, *fost deputat, profesor*
XENOFON L. ERACLIDE, *fost deputat, avocat*
Dr. N. A. RACOVITZA, *farmacist, proprietar, mare industriaş*
Gr. Gr. IAMANDI, *fost deputat, mare proprietar*
CONST, STERE, *fost deputat, rectorul Universităţei*

COL. III CAMERA

M. CARP, *fost deputat, profesor*

COL. I SENAT

C. B. PENNESCU, *fost primar, fost deputat şi senator*
Al. Al. BADAREU, *fost ministru*

COL. II SENAT

Dr. N. MANICATIDE, *epitrop, prof. universitar*
IOAN BOTEZ, *fost deputat şi senator, profesor*
PETRE MISSIR, *prof. universitar, fost senator şi deputat*

Este iarăşi o spărietură.

Şi ori de cîte ori s'a efectuat revizuirea dreptului politic, s'a întîmplat acelaşi lucru, s'au găsit unii care să protesteze în potriva reformei, încercîndu-se aceleaşi argumentări, care s'au dovedit în urmă a nu fi temeinice.

D. Badareu face istoricul reformei electorale din 1884, cînd profesiunile libere s'au ridicat în potriva mărirei colegiului.

Se spunea cum se poate ca profesorul să fie egal cu acel care plăteşte o patentă de 20 lei pe an, sau cu alegătorul care nu are de cît patru clase primare.

Dar iată că s'a făcut colegiul al doilea şi nu numai că alegătorii de elită nu au fost decapitaţi, dar încă au căpătat o nouă şi mare putere morală.

Acelaşi fenomen se va observa şi mîne. Prin înmulţirea masei electorale, alegătorii de oraşe prin situaţiunea lor, prin cunoştinţele lor, vor mări activitatea partidelor, vor forma cadre preţioase şi vor găsi în activitatea lor politică şi ascendenţa ce li se cuvine şi satisfacerea morală că lucrează pentru binele ţărei şi al neamului.

Alegătorul în mod normal nu poate impune concepţiile sale partidelor, el nu poate de cît să le ratifice. Dar prin participarea sa la activitatea politică, va spori activitatea politică, căci de acum înainte condiţiunile în care se va da lupta politică, vor fi bazate tocmai pe capacitatea cu care fie care alegător îşi va valorifica dreptul său politic.

Să nu credeţi că ţăranul cu drepturi egale, va avea drept real cu alegătorul orăşan.

Colegiul orăşenesc va avea ascendentul, pentru că toată vieaţa politică se va desfăşura mai cu seamă în oraşe. Orăşeanul în realitate prin totalitatea împrejurărilor sociale este mai puternic, este mai cult. El crează toate curentele, el are la îndemînă toate instituţiile de care se foloseşte şi are la îndemînă acel puternic organ *presa* care îl pune în curent cu întreaga vieaţă politică, economică şi socială.

In asemenea împrejurări, alegătorul de oraş în înfrăţirea şi egalitatea cu alegătorul rural, va găsi tocmai puteri de ascendenţă şi forţa morală, şi rezerve ce nu le au cadrele rurale.

Iată pentru ce bătrînii cari au văzut pe 1884, ca şi cei tineri n'au a se teme de spărieturile ce li se aruncă, căci n'au a se teme că prin sprijinul lor ar periclita viitorul unui neam.

*

In mijlocul aclamărei generale, d. Badareu termină:

«N'am teamă şi nu mă îndoiesc că laşul, care a făcut atîtea jertfe mari pentru binele general, va face şi de astă dată jertfa ce i se cere, cu încrederea că îndreaptă ţara spre un rol social şi mai important şi mai puternic ca cel de azi».

Discursul d-lui Const. Stere

— Pasagii din darea de seamă stenografică —

Domnilor Alegători

Vechiul meu profesor de la universitatea din Iaşi, d. *P. Misir*, va semnalat oarecari violenţe şi exagerări din lupta pe care o ducem astăzi. Nu mă miră faptul că lupta este pasionată.

Intr'o stare de somnolenţă, cu ochii adormiţi nu se poate înfăptui nimic mare. Intr'un moment Istoric de prefacere, cînd aspiraţii noui caută loc la soare, e firesc ca străvechile privilegii să se apere. Dar d-lor, e ceva mai mult de cît lucrul acesta firesc. La urma urmelor lupta însă-şi oricît de pasionată ar fi, este o chezăşie pentru trăinicia operei ei, este o chezăşie a necesităţei sale. Dar d-lor cu o singură condiţie: ca luptătorii însăşi să-şi dea ei seama de rostul lor şi de rolul lor în acest moment istoric.

E firesc ca cei care sunt astăzi in citadelă,—beati posidentes,—ca ei să oprească exagerările care ar putea fi in opera încercată.

Dar cînd un bărbat de stat pe care eu personal în totdeauna l'am admirat şi pentru inteligenţa lui şi pentru marele lui talent d. P. P. Carp, aruncă învinuirea de inconştienţă autorilor reformelor, nu pot să nu relev faptul ca o dovadă că d. Carp iese din limitele unei lupte legiuite,

D-lor, e foarte uşor să facă această acuzare de inconştienţă. De sigur d. Carp este o conştiinţă, şi de sigur d-lor ca ori care conştiinţă, este o oglindă în care se reflectează lumea din afară. Dar d-lor, oglinda însă-şi nu-şi poate da seamă de icoana ce resfringe in ea, fiindcă icoana aceasta nu este numai o simplă reproducere a lumei din afară, ci însăşi oglinda cu structura ei, contribue şi ea la deformarea icoanei.

D-lor, la urma urmelor acesta este isvorul tuturor luptelor şi tuturor diversiunilor, fiecare din noi în conştiinţa lui este convins că are dreptate, fiecare e convins că celalalt greşeşte. Şi numai din alăturarea acestei icoane se poate ajunge la o apropiere a adevărului.

Dar d-lor, din fericire în afară de această creaţie subiectivă, conştiinţa o glinzei personale, poate fi şi un criteriu obiectiv. (Aplauze).

D-lor, un inginer poate să-şi permită toate fantaziile, dar sancţiunea va veni fatal. Dacă nu va ţine samă de legile naturale, dacă va desconsidera gravitaţiunea dacă va disconsidera rezistenţa materialelor, opera lui se va prăbuşi. Acesta este singurul criteriu pe care-l poate avea cineva, dacă oglinda conştiinţei lui reflectează cu oare care dreptate lumea din afară.

Ei d-lor, cînd d. Carp care ca om de stat ce e, ca şi inginerul este chemat să ţie samă de forţele reale ale unei societăţi, ca să le domine şi să le canalizeze, la sfîrşitul carierei sale politice este silit să vă mărturisească *că e un învins*, eu cred că măsura obiectivă este dată.

Şi partidul liberal care aşa cum este, nu numai că a reuşit să formeze forţa cea mai vie politică în această ţară, dar, să domine în viaţa ei economică şi care a ştiut în toate momentele însemnate ale istoriei naţionale să impună individualitatea sa cred că şi-a dat şi el măsura obiectivă a conştiinţei sale. (Aplauze prelungite).

După ce arată motivele pentru care nu inzistă asupra unei discuţiuni avînd un caracter de polemică personală, d. Stere vine la chestia agrare şi zice:

„D-lor, ni se cere o mare ştiinţă financiară şi economică, pentru a învedera un lucru. Pămîntul care trebue expropiat este o valoare reală a unui pămînt? Acest pămînt muncit de braţele omeneşti, poate crea avuţii noi. Fie-care din dv. ştie că nu este alt izor de avuţie, în ţara romînească, că la urma urmelor toate averile noastre naţionale, şi afirm, toate averile noastre individuale direct sau indirect, prin diferite căi deturnate, tot de acolo isvorăsc, din forţa productivă a pămîntului muncit de ţaranul nostru. (Aplauze prelungite).

Atunci ce însamnă această întrebare, că de unde avem să luăm banii? De unde se iau toţi banii în ţara romînească de unde s'au luat şi mijloacele de a utila acest stat, de unde s'a creat o armată puternică, care ne dă posibilitatea de a avea un rol mîndru în viaţa noastră naţională, de unde am luat mijloacele pentru şcolile noastre, de unde am luat la 61 chiar mijloacele pentru răscumpărarea clăcilor de atunci, din productivitatea acestui pămînt expropiat, care va fi în mănile celui care totdeauna l'a muncit, dar care de azi înainte va munci cu acea dragoste, cu acea credinţă, cu acel devotament care caracterizează pe ţăranul nostru în legătură cu petecul lui de pamînt. (Aplauze prelungite).

Al doilea argument.

Un milion de hectare; 1,200,000 de familii ţărăneşti — pulverizarea proprietăţej.

Mai întăi d-lor, nu sunt un milion de hectare şi al doilea, nu 1,200,000 de familii ţărăneşti.

Nu este un milion de hectare, fiindcă este vorba de exproprierea proprietăţei particulare, dar şi a proprietăţilor de mînă moartă ale diferitelor instituţii, ale statului, care se urcă la aproape o jumătate milion hectare. Va să zică sunt un milion şi jumătate de hectare, şi aceasta este minimum. Dar pe de altă parte, noi nu suntem naivii care putem crede că se poate cu o lovitură de baghetă magică să reversi în ţara romînească rîuri de lapte, între ţărmuri de miere şi că vom putea aduce de azi pe mîine şi cît belşug, că nu va fi un sigur om lipsit de pămînt.

Nu, d-lor, oamenii de stat nu pot pune chestia astfel. Iată care este situaţiunea: avem în adevăr, 1,200,000 de familii ţărăneşti. Din aceste, aproape 200.000 de familii au fiecare în parte minimum de 5 hectare. Aceste 200,000 de familii ţărăneşti sunt singura ţărănime reală în ţara aceasta, ţărănime care poate întemeia o gospodărie economică reală. Pe lîngă aceste două sute de mii de famili, mai sunt aproximativ un milion de familii ţărăneşti cari sau nu au pămînt suficient pentru a putea avea o gospodărie economică productivă—şi din cauza aceasta statisticele vă arată mica productivitate a pămînturilor ţărăneşti—sau care nu au de loc".

După ce arată, în mod documentat care este în realitate problema şi cum trebuie ameliorată starea actuală de lucruri, oratorul continuă:

Noi credem că în faţa viitorului ne facem datoria, dacă pe cale pacinică, fără mijloace violente, făcînd apel la însăşi conştiinţa clasei diriguitoare, vom putea să schimbăm astăzi raportul între numărul familiilor ţărăneşti cari posedă îndeajuns pămînt pentru a avea indepenţa economică şi restul care nu poate duce o viaţă omenească, neavînd pămînt suficient.

Mai mult. In audiţiile materiale ale unui sat în care cel puţin jumătate din gospodării sunt temeinice, gospodării din care poate ieşi belşug şi izvor de muncă şi ceilalţi fără pămînt vor fi în altă situaţie de cît astăzi cînd n'au alt adăpost de cît curtea arendaşului străin. (Aplauze).

D-lor, noi ne mulţumim cu atît, fiindcă suntem convinşi că prin schimbarea raportului între întinderea marei proprietăţi şi a micei proprietăţi, între numărul de familii ţărăneşti puternice şi familii ţărăneşti lipsite de pămînt se va crea posibilitatea unei desvoltări normale care nu va mai avea nevoie de o intervenţie exterioară, care să asigure desvoltarea şi propăşirea acestei ţări. (Aplauze prelungite).

Vorbind de reforma electorală d. Stere spune:

«Să-mi daţi voie ca, în urma atîtor discuţii să inzist mai puţin asupra acestor reforme. Oratorii opoziţiei vorbesc despre reforma electorală ca şi cum în viaţa istorică a popoarelor, clasa diriguitoare ar avea un mijloc de a pune odată pentru totdeauna bariera peste care să nu mai vie elemente din afară. Domnilor suntem în 1914. Intăia constituţie pe continentul European, care ocrotia, dăruia un drept cetăţenesc, o constituţie care datează de la 1814, abea acum 100 ani. Atunci în Franţa, în urma restauraţiei, vre-o 40—50.000 alegători din clasele privilegiate au fost asociaţi la exerciţiul puterei suverane de către Burbonii restauratori. Abea 100 ani! Şi într'o sută de ani, toată lumea s'a transformat.

Luptau împotriva curentului toate interesele ce puteau fi jignite. S'a încheiat cum ştiţi o sfîntă alianţă în care intrau toate tronurile europene. Politica reacţionară pusă de meşterii iscuslţi, ca Mettenich.

Ei, toate barierele au fost sfărîmate.

In 1848, «anul nebun», însuşi Metternich a trebuit să părăsească capitala Austriei, deghizat în haine de femeie. Iar la Berlin, regele a fost silit să îngenunche înaintea cadavrelor celor omoriţi pe baricade. (Apl. furtunoase).

Şi astăzi, la 1914, după o sută de ani sîntem în plin regim al sufragiului universal. Nu sunt de cît două state care sunt mai înapoiate; este imperiul turcesc care şi-a găsit răsplata pentru credinţa prea neclintită în străvechile lui instituţii, la Ceatalgea, şi imperiul rus, care a fost înfrînt de un mic regat din Asia extremă.

Credeţi Dv. că, în faţa acestei situaţiuni, există o putere care să poată opri Romînia în loc şi că actualele cadre ale corpului electoral să nu fie sfărămate?

Şi după o documentată cercetare a problemei electorale oratorul încheie astfel:

Să vă deschideţi ochii, să plecaţi ca în poveste urechile spre pămînt şi aveţi să auziţi de acolo o surdă chemare la care conştiinţa d-voastră nu are dreptul să nu răspundă.

Şi nu mă îndoiesc de fel de rezultatul acestei campanii revizioniste, pentru că nu se poate ca cele 2000 de ani de suferinţă a acestui popor să se sfîrşească numai prin peirea lui. Nu se poate ca astăzi cînd ţărănimea din Ardeal reclamă mai mult de cît am inscris noi în reformele noastre, nu se poate astăzi cînd ţărănimea din Bucovina are mai mult de cît putem noi să dăm, nu se poate ca din aceste suferinţe şi încercări, cînd aluatul acesta romînesc frămîntat în patru forme deosebite, tăiat în patru trunchiuri de plugul rece al istoriei, a ştiut să creeze un singur suflet care ne creiază ca un singur neam peste toate hotarele, nu se poate ca acest neam să sfîrşească astfel. (Aplauze prelungite).

Cum! După secole de luptă şi desnădejde, după ce la 48, prin mişcarea generoasă a revoluţionarilor de atunci, s'au aprins zorii nădejdei, el să se stingă din nou?

Asta nu se poate.

Sunt regiuni de pămînt, unde soarele apune şi nu mai răsare toată iarna, este o singură şi indelungată noapte.

Şi este un moment de solemnitate tragică cînd pentru ultima oară răsare soarele.

După ce s'a rotit în cercuri tot mai mici într'un moment dat, cînd toată suflare nenorocită a acelor regiuni prăpădite —pînă şi dobitoacele se adună pe o colină şi privesc — în mijlocul nopţei, după ce se insenineazǎ puţin cerul spre sud, într'un moment dat, un strop de raze de aur, soarele parcă încearcă să se ridice şi se rostogoleşte din nou şi din nou vine noaptea, nu noaptea de sud în care se simte palpitînd viaţa viitoare, noaptea în care încă tremură zarele zilei de mîne, ci noaptea îngheţată şi moartă în care, cu steaua polară la finit, măsoară vremea moartă şi fără schimbare. (Aplauze).

A fost la 48 numai acea zadarnică încercare în întunericul bătut de barbari, de a căror sfărmături sunt pline aceste cîmpii, s'au trezit atunci, a fost prevestirea zilei. suu a fost tot aşa numai o zadarnică incercare după care suntem condamnaţi la moarte veşnică şi fără nădejde, la noaptea îngheţată a regiunilor boreale? (Aplauze).

Aceasta trebue să hotăriţi d-voastră, fiindcă trebue să vă daţi seamă, că noi numai prin noi inşine putem scăpa.

Aruncaţi aici între trei mari împărăţii trei mari culturi şi civilizaţii, noi nu putem avea rostul nostru, de cît dacă vom crea din bogăţia noastră sufletească un nou prinos pentru civilizaţia lumei.

Şi acest prinos nu-l poate crea de cît un popor liber şi care ştie să facă jartfe în numele idealului.

Şi dacă d-tră cei din citadela de azi nu simţi în zilele aceste bătînd în sufletul d-stre fiorul istoriei, şi dacă nu veţi şti să vă ridicaţi, cum a spus d. Matei Cantacuzino, peste toate consideraţiile strîmte care guvernează viaţa de toate zilele ca să vă îndepliniţi misiunea inaltă pe care istoria a pus'o asupra d-stre, dacă nu înţelegeţi că se schimbă generaţiile, mor unii, vin alţii, cei viitori nu sînt încă născuţi, dar că aceiaşi flacără arde în candela vieţei, cînd trece din mînă în mînă, acel suflet trebue să se sbată în durerile de viaţă şi de ideal naţional prin toate generaţiunile şi dacă d-stre în momentul acesta de mare chemare, nu veţi găsi în d-stre suflul acesta atunci ţara aceasta nu merită să aibă altă soartă (aplauze)

D-lor nu putem trăi decît prin credinţă şi dacă am puterea să lupt azi, este fiind-că tocmai am credinţa că d-stre vă veţi face toată datoria.

Mici Polemici

La întrunirea de la Sidoli a conservatorilor «puri» d. C. Cerckez a avut un leşin ocazional. A fost stropit cu apă, ceea ce a făcut pe Delavrancea să protesteze violent.

*

Incoherentul Cosmovici, la Sidoli, a cerut să se voteze mai cu seamă pentru Cuza.

...7 candidaţi pentru 6 locuri?

*

De la tribuna unde vorbia, Delavrancea a convins publicul că guvernul se.. clatină.

Băutura, domnule!

*

„Mişcarea" cere „Evenimentului" să publice discursul rostit de d-rul Cosmovici.

Răstit, *a vrut să scrie,—nu rostit.*

*

Cine-va întreba pe bardul Delavrancea dacă într'adevăr s'a prezentat bat *la întrunire.*

— *«Ba nu, dar aşa com...bat eu» a răspuns bardul.*

*

«D. P. P. Carp e o stincă...» scrie un ziar conservator.

...O Stincă arendată d-lui Mitică Grecianu?

NOTA ZILEI

Turba!

In sfîrşit d. A. C. Cuza ne-a înzestrat oraşul cu o... mică epidemie de turbă.

Nu e vorba de ceia ce face dumnealui pe la întruniri, dar, în calitate de preşedinte al S. P., A. a ocrotit cînii vagabonzi şi a încuibat turba în oraş.

Că epidemia bîntuie, nu mai încape îndoială. Cine a auzit pe d. Cosmovici vorbind alaltăeri la Sidoli a zis hotărît: „ăsta vorbeşte rabiat!",—iar despre Delavrancea cine oare n'a exclamat eri: „dar tur... bat mai vorbeşte, domnule!"

INFORMAŢII

Membrii clubului conservator-democrat din Iaşi sunt convocaţi în adunare generală în vederea alegerilor, pentru Simbătă 17 Mai, ora 6 d. a. în localul clubului din Piaţa Unirei.

Se aduce la cunoştinţa generală că potrivit disp. art. 32 din legea electorală, cărţile de alegător se vor elibera în fiecare zi de lucru de la ora 11 jum. pînă la 3 jum. p. m. şi că distribuirea nu se va face de cît atunci cînd alegătorul, ne fiind cunoscut, îşi va stabili identitatea fie prin atestarea a 2 martori alegători ai colegiului respectiv, cunoscuţi magistratului însărcinat cu această operaţiune, fie prin certificatul eliberat de comisarul circumscripţiei domiciliului politic sau real al alegătorului şi că, în tot timpul indicat, alegătorul poate face cercetările actelor pe baza cărora s'a eliberat cartea.

Pentru înlesnirea distribuirei, d-nii alegători sunt rugaţi ai prezenta şi cartea de care s'au servit la ultimele alegeri.

Profesorii şcoalei normale «Vasile Lupu» adunaţi în conferinţă didactică asară în salonul cercului didactic din Iaşi au hotărît: pentru recepţiunea lemnelor necesare şcoalei în sumă de 1300 m. c. să se rînduiască în comisiune d-nii Manoliu şi Cojocariu; iar pentru îndemnizările de chirie s'a întocmit tabloul cerut de urgenţă şi s'au stabilit 3 categorii de îndemnizaţii. Cei *necăsătoriţi*, cari vor primi 15 la sută din salarul brut fără gradaţie; cei căsătoriţi *fără copii* vor primi 20 la sută din nalarul brut; cei căsătoriţi *cu copii* vor primi 25 la sută din salarul brut.

Din tabloul întocmit reise că din 23 profesori ce alcătuesc corpul didactic al şcoalei, 5 sunt necăsătoriţi, 4 căsătoriţi fără copii, iar 14 căsătoriţi cu copii, numărul copiilor e de 39.

Cursurile şcoalei Normale încetează la 31 Mai, iar corijările se vor ţine între 11—18 lunie.

Din Huşi.—Joi a fost o mare întrunire politică în sala teatrului naţional. Preşedinte a fost proclamat bătrînul fost comerciant Hagi Alecu Idriceanu.

Au vorbit d-nii Bendorf, dr. Lapteş, Gh. Cireş fost învăţător şi proprietar în Hurdugi, Aurel Varlam mare proprietar, I. Constantinescu, C. Dinescu avocat, M. Chiriţoi avocat şi dr. N. Lupu. Toţi vorbitorii au discutat chestiile la ordinea zilei: expropierea şi colegiul unic, arătînd binele ce va urma pentru ţară din aceste două reforme. In special Gh. Cireş în toiul vorbirei cerîndu-şi dese scuze lui Aurel Varlaam tot dădea cu expropierea domeniului Bărboşilor în coastele Hurduzilor.

Iar C. Dinescu atingînd candidaturile conservatoare arată în aplauzele mulţimei cum un judeţ întreg ca Fălciu e dat în exploatarea unui cerc de rude: Pavăl Michiu, Enacachi Iamandi cumnaţi ţinînd în căsătorie 2 surori; Adam Mitachi cuscrii cu Pavăl Michiu; Emil Emandi şi Gr. Vericeanu cumnaţi, iar Anibal Teleman pluteşte asupra tuturor prin legăturile de înrudire prin Gociuleşti. E adevărat că pentru ultima oară se joacă în candidaturile Fălciu de-a *bidiile*.

Aducem la cunoştinţa cetitorilor noştri că reprezentaţiile Cinematografului Pathé Freres din Sala Circului Sidoli, continuă în vasta grădină Traian, cu totul din nou aranjată şi special amenajată pentru spectacole cinematografice.

Toate programele vor fi absolut noui, cuprinzînd cele mai frumoase drame, comedii, vederi după natură, cel mai nou număr din Pathé Journal, primul ziar cu telegramele însufleţite etc. etc. etc.

Preţurile de intrare sunt cele obişnuite. Inceputul la 9 ore şi un sfert seara.

Refugii anume construite servesc de adăpost în cazuri de ploae.

Duminicile, sîmbetele şi sărbătorile vor fi date matineurile obişnuite în Sala Circului Sidoli.

ULTIME INFORMAŢII

D. G. Demeny directorul cursului superior de educaţie fizică de la universitatea din Paris şi d-ra Clemence Karl inspectoare de gimnastică din Franţa au sosit de eri în oraşul nostru în vederea serbărei de la teatru naţional de la 18 Mai.

Hagi Orhan Selaheddin, *profesorul de limbă şi literatură franceză de la Universitatea din Constantinopol, sufletul aprins şi muncitor, prietenul lui Pierre Loti, scrie unuia din studenţii noştri hotărîrea ce a luat-o de a-şi înscrie pe băiatul său Djelal la «Liceul Internat», ca un omagiu adus acestui liceu.*

Institutul de fete Roşca Codreanu din Birlad —In a treia şedinţă pe care Consiliul general de instrucţiune sectiunea profesională şi secundar a ţinut'o la ministerul Instrucţiunii, în ziua de 14 Mai cnrent s'a continuat discuţiunea privitoare la organizarea acelei şcoli.

In adevăr în materie s'au ţinut trei şedinţe, în cea dintăi s'a fixat scopul şcoalei, iar în cea a doua s'au desentat cele aratate de noi în «Opinia» de ieri. Şcoala aceasta, se ştie e rezultată dintr'o donaţiune făcută de proprietarul defunct Roşca Codreanu de acum aproape 40 ani.

La fondurile provenite din acest legat, devenite insuficiente cu progresul şcoalei Statul a adăogat o subvenţiune.

Astă-zi statul a luat pe sama sa întreaga şcoală, căutînd pe cît posibil să respecte voinţa donatorului.

Ori, prin testamentul său lon Roşca Codreanu, după ce face diferite consideraţii asupra stării ţării noastre în timpul său şi în special asupra învăţăturei şi cunoştinţilor femeilor, institue un legat de 6000 galbeni, pentru creşterea în vederile lui a cel puţin 15 fete. care între altele să înveţe morala sprijinită pe dogmele credinţei creştineşti, apoi limba franceză şi italiană ca obligatoare, romîna istoria şi geografia etc.

Prin deosebite adăogiri şi organizări, şcoala aceasta ajunsese a fi considerată astă-zi ca şcoala profesională *sui generis* avind adică program oficial.

Fiind-că testatorul ceruse ca fetele, cari au terminat această şcoală să ajungă a fi bune mame de familie, i se adăogase o grădină de copii pentru ca să se facă în acest chip o practică pedagogică.

Astăzi consiliul general, prezidat de d. I. Simionescu, secretarul general al ministerului a revenit asupra acestui chip de a vedea. Se socoate că mai bine să se respecte voinţa testatorului făcîndu-se din această şcoală un institut de sine stătător, dar care să samene mai mult cu o şcoală de gospodărie sau menaj.

Şcoala care se considera ca avînd un caracter de şcoală superioară, nu-l va mai avea de aici înainte.

Diplomele nu se vor echivala, iar absolventele nu vor căpăta altă educaţiune de cît aceia de a fi mamă de famille, fără a se zice că vor putea lua loc în mişcarea economică de astăzi, ca bună oară în comerţ ori industrie. Nu vor putea deschide ateliere de croitorie, ori de exemplu, să ţină o contabilitate. Singura lor menire, aşa a cerut consiliul, va fi a se pregăti pentru căsătorie şi pentru a ajunge bune mame de familie.

Fiindcă majoritatea fetelor e dela ţară se înţelege că pregătirea li se dă pentru a merge la sate şi a-şi îndeplini acolo misiunea.

Va fi greu poate ca fete cari au învăţat franţuzeşte, italieneşte etc, să se mărite cu ţarani, dar consiliul aşa a decis.

In a treia şedinţă s'a fixat numărul oarelor pentru studii, care va avea loc numai dimineaţa şi minimum 18 oare pe săptămînă, iar maximum pînă la 24.

După aceia s'a determinat cîte oare pe săptămînă să se dea pentru fiecare studiu. Şi în distribuţie s'a dat mai mult pentru limbile străine, pentru gimnastică şi lucru.

In urmă fiecare membru din consiliu s'a angajat a face programa pentru unul sau două studii potrivit scopului şcoalei şi numărul oarelor. Se socoate că o oră de studii pe săptămînă de 25 lecţiuni pentru un an.

Consiliul se va întruni din nou la 27 Mai, pentru a continua discuţiunea asupra programelor.

Este evident că programele vor suferi o scădere mare din ceia ce e astăzi şi că mai multe studii nu vor putea rămînea de sine stătătoare.

Distinsa d-nă M. Scheletti (Sereno) a oferit cu plăcere concursul său preţios la serbarea dată de cercul analelor şi soc. de gimnastică la 18 Mai la Teatrul Naţional, unde va cînta mai multe bucăţi de operă.

Azi dimineaţă au plecat în excursie la Birnova următoarele clase de la Liceul Naţional:

Cl. IV cu d. prof. Agapescu; cl. VI m., cu d. Teodorescu şi VIII r., cu d. Setlacec.

La Liceul Naţional a sosit ordonanţa de plata salariilor pe luna Mai.

Alegerea pentru colegiul I de Cameră, care are loc mîine se face în două secţiuni: la Primărie, unde biroul va fi prezidat de d. Toneanu şi la şcoala Asachi, unde biroul va fi prezidat de d. Cihodariu.

D. Alexandru Maleoci, fost subofiţer în armată, a fost numit în funcţiunea de subcomisar cl. II în poliţia locală.

Comisiunea de recepţie a lucrărilor de aducerea apei, a terminat eri cercetările pe teren.

Membrii se vor întruni din nou pentru redijarea raportului.

Ilie Onofrei, pe cînd lucra la dărămarea caselor din strada Cuza-Vodă, a căzut de pe înălţimea casei. In cădere Onofrei s'a lovit de un cui, care i-a pătruns în cap.

In stare gravă a fost transportat la spital.

Monografia „*Romînia în 1916*" de sub direcţiunea d-lor Scarlat Lahovary şi René C. Polysu; lucrare al cărui vast program a fost publicat într'o broşură specială, anunţă că tipărirea acestei monumentale lucrări, începe de la 15 Maiu şi va apare în mod periodic de două ori pe lună, cu începere de la 1 Iunie c.

Această frumoasă lucrare se face în vederea epocei apropiate cînd toată Romînia va serba jubileul de 50 de ani, de glorioasă Domnie a Primului ei Rege.

In numărul specimen publicat de curînd se găseşte programul general al lucrărei, precum şi o interesantă şi bogată materie cu o prea frumoasă şi patriotică precuvîntare a Domnului Alexandru Constantinescu, Ministru de Domenii.

Monografia „*Romînia în 1916*" se găseşte de vînzare la principalele librării şi la Administraţie în, Bucureşti; *29 Aleea Sevastopol* Telefon 40—49.

Numărul specimen se vinde cu lei 3 exemplarul, iar toate celelalte, cari vor apărea succesiv, se vor vinde cu Lei 1 exemplarul.

Numărul de 1 Iunie va cuprinde *Constituţia Romîniei şi Istoricul Societăţilor Petrolifere.*

D. N. Andriescu a fost desărcinat de suplinirea celor două catedre de istorie la liceul naţional,—acea a d-lui I. Ursu şi a d-lui Th. Vasiliu.

D. Camile Gall secretarul Primărie a obţinut un concediu de 2 săptămîni.

D-sa va fi înlocuit în acest timp de d. Hahn, şeful serviciului administrativ.

Comisiunea numită de Primărie a depus azi raportul său cu privire la piaţa Badareu. Pentru a da o nouă viaţă acestei pieţe, Comisiunea cere a se scuti pe vînzători de ori ce taxe comunale şi a li se pune gratuit la dispoziţie şi gheretele necesare.

Cu aceasta se va aduce şi o eftenire a traiului locuitorilor din partea locului.

Excursiunea la Cetăţuia din iniţiativa societăţei de cultură pozitivă, amînată din pricina timpului nefavorabil, va avea loc Duminică dim. 18 Mai c. Participanţii vor pleca de la Hală (farmacia Adace) la ora 9 precis.

Şcolare.—Au reuşit din primele 2 serii la examenul de ajutor învăţător, următorii candidaţi: Simionovici Aneta—Suceava; Romanescu Gh.—Botoşani; Ionescu V. Maria—Bacău; Mircea Ştefan—Vaslui; Chirilă Ion şi Bugeag Th.—Făciu; Dorotei C. Ştefan—Vaslui; Ripeanu Magdalena, Vrînceanu Anton, Petcu Vasile şi Pavlov Aglaia, toţi din jud. Vaslui.

— Din seria III-a au reuşit; Popescu Nec—Vaslui: Sterienescu V. şi Georgescu Nec.—Iaşi şi Furdui Petru—Roman.

— S'a rădicat postul de la şcoala din cotuna Cantişeni com. Negri, jud. Roman, pe 1 Oct. 1914, de la 65 lei la 120 lei lunar.

— Ministerul a mai admis să se prezinte la examenul de inaintare pe loc din Noembr e 914, pe următorii învăţători din jud. Iaşi: Dimitriu G. Const.—Prigereni Mardare Dnmitru—Minzăteşti; Hrisia şi Teodor Pantelimonescu—Goruni şi Popovici Ion—Bosia.

— S'a acordat un concediu d-nei Elena Dimitrovici, institutoare Fălticeui, pentru timpul de la 14 April 9 Mai, fiind suplinită de d-ra A. Vasiliu.

Noutăţi apărute: «Zorile» No. 1 şi Valuri No. 3, două mici reviste literare iaşane cu colaborarea multor diletanţi.

— «Politica» No. 3 scrisă de Th. Rişcanu.

— „In ajunul unor mari prefaceri" de Alex. Bendorf, farmacist, Huşi.

— „Manifest program de Dim. Gh. Longinescu.

Iată noul program de astă seară Sîmbătă 17 Maiu al cinematografului Pathé-Frères din vasta grădină Trajan:

„Pe urmele dreptăţei», splendidă piesă americană în 2 acte; scenariu originar; interpretare sublimă datorită artiştilor dramatici ai Teatrului Naţional din New-lork.

Cel mai nou număr din Pathé-Journal cu modele şi telegramele însufleţite din lumea întreagă.

Teddy şi logodnica, scene foarte humoristice,

Adresaţi oferte! comedie daneză, interpretată de artiştii-comediani scandinavi.

Noul program viitor se reprezintă mîne Duminică 18 Mai două matineuri (3 şi 5 ore) şi reprez. serală. Program nou duminical:

Misterele văiei, dramă în două acte.—Max Linder sinucis, comedie interpretată de simpaticul humorist parizian.

In curînd:

„Copii căpitanului Grant", după romanul lui Jules Verne—"1793" de Victor Hugo — «Marie Tudora" de Victor Hugo.—Noul ciclu Waldemar Psylander şi Betty Nansen,—Asediul Parisului (1870—1871)—Rocambole, de Ponson du Terrail — Hoţul, Asaltul, Ghiara de Henry Bernstein, etc.

Duminică 25 Mai a. c., va avea loc în sala Caragiale (fostă Pastia) o *mare Seară dansantă* organizată pentru sporirea fondului societăţei «Unirea» a lucrătorilor tipografi din Iaşi.

Va cînta în tot timpul seratei *muzica Militară a regim. Stefan cel Mare no. 13.* Intre alte distracţii vor fi: batae pe flori, confetti şi un frumos bazar de obiecte.

Inştiinţare

Pentru a înlesni întroducerea eclerajului electric în cercuri mai largi, ne-am decis ca în intervalul de timp de la *15 Aprilie 1914 pînă la 31 Martie 1915* să execute în mod *gratuit* toate racordările normale la reţeaua noastră, aşa că taxele plătite pînă acum uzinei, cari au fost de 20 lei pentru o racordare aeriană şi de 30 lei pentru una subterană se suprimă. Racordările anormale, adică acele ale clădirilor cari nu se află direct la stradă le vom executa pe un preţ exterm ge redus. *După 31 Martie 1915 reintră în vigoare taxele de pînă acum.*

Totodată atragem atenţiunea onoratului public asupra becurilor *Wotan*, cari s'au confirmat la încercările ce am făcut cu diverse fabricate ca cele mai durabile şi mai economice ca consumaţie de curent electric. Aceste becuri le avem în depozit de la 25 pînă la 50 lumini şi le vindem cu lei 1.50 bucata.

Iaşi 25 | 7 Aprilie 1914.

DIRECŢIUNEA

Uzinei Centrale de Electrecitate din Iaşi

Serviciul telegrafic şi telefonic al „Opiniei"

Vizita de la Constanţa

Sosirea unui torpilor rus

Constanţa.—Eri, la orele 10 dimineaţă, a sosit aci un torpilor rus, comandat de către căpitanul de brigadă Sabhiniei. El a venit să se înţeleagă cu autorităţile locale, cu privire la felul cum va fi escortat iahtul imperial, cu care Ţarul va sosi la Constanţa.

La orele 4 după prînz, torpilorul rus a părăsit portul Constanţa.

*

Lucrările pavilioanelor de recepţie continuă cu multă activitate.

Accidentul din Telega

Telega.—Aseară pe la orele 8 pe cînd d. Sandor Lunciar, funcţionar la societatea petroliferă Orion, lucra la o maşină electrică a fost electruocizat şi omorît pe loc.

Decorari

Bucureşti.—M. S. Regele a acordat ordinul „Steaua Romîniei", în gradul de comandor lui Fehmi-Bey, directorul cabinetului lui Talaat-Bey şi lui Ismail-Bey, directorul siguranţei din Constantinopol.

Talaat-Bey este mai de demult ofiţer al aceluiaşi ordin.

Sinuciderea d-rei Ernici

Piatra-N.—Eri dimineaţă d-ra Corina Iernici, fiica d-lui dr. Iernici, medicul spitalului judeţian, în vrîstă de 17 ani, s'a sinucis; în grădina casei, trăgîndu-şi un foc de revolver în inimă. Moartea a fost instantanea.

Cauzele acestui act disperat încă nu se cunosc.

Banchetul din Braila

Brăila.—D. V. G, Morţun a participat eri la bachetul pe care candidaţii liberali l'au dat alegătorilor de la colegiul I.

Banchetul de 450 tacîmuri a avut loc la orele 8 jum. seara la bufetul din grădina Monumentului.

La şampanie, d. C. Alesiu, închină pentru d. Morţun.

la cuvîntul d. Morţun care aduce elogii d-lui Alesiu pentru lupta morală ce o duce. Analisează şi apără reformele liberale şi închină pentru alegătorii brăileni.

Au mai ridicat tuasturi d-nii N. Ionescu, Ştefan Săftoiu, N. Filoti. N. Petrescu maiorul Eliade şi alţi.

La ora 11 jum. d. Morţun s'a înapoiat la Bucureşti, condus la gară de fruntaşii liberali.

Noul ministru al Greciei

Bucureşti. — Guvernul a dat asentimentul său, la numirea d-lui Psichas, ca ministru al Greciei la Bucureşti, în locul d-lui Papadianopol, care trece la Haga.

D. Psichan va sosi în Bucureşti la începutul lunei Iulie.

Afacerea Catareu

Bucureşti.— Tribunalul Ilfov secţia 4-a a reconfirmat eri din nou mandatul de arestare a lui Abranoff, de şi acesta n'a fost condemnat de cît la o amendă de 5 lei, pentru instrăinarea paşaportului său.

Reconfirmarea e o urmare a cererei de extradare, formulată de guvernul unguresc — Abranoff a făcut apel.

Vizita Imparatului Germaniei la Bucureşti

Viena.—Ziarul *«Neue Freie Presse»* **ocupîndu-se în fondul său de astăzi, de vizita Imparaţilor la Bucureşti, scrie:**

«La Berlin s'a răspîndit astăzi ştirea că Impăratul Wilhelm va face în cursul verei o vizită la Curtea din Bucureşti.

Corespondentul nostru informîndu-se la locul competent, i s'a răspuns că pentru moment ştirea nu poate fi nici desminţită, nici confirmată.

Din acest răspuns recsă posibilitatea acestei vizite.

Vizita Ţarului a fost definitiv fixată pentru ziua de 1 Iunie.

Această vizită a celui mai puternic domnitor din lume, arată la ce situaţie poate ajunge un stat care după ce şi-a mărit teritoriul, nu are mai mulţi locuitori ca Bohemia.

Vizitele împaraţilor arată la ce importanţă a ajuns România, a căreia prietenie este căutată.

Rămîne să vedem atitudinea României, dacă ea nu se va desfăpi de vechile ei prietenii, pentru altele noui.

De vînzare *prin Licitaţie Publică pentru eşire din indiviziune la Trib. Iaşi Sec. III-a orele 11 a. m. în ziua de 28 Mai 1914 următoarele imobile:*

Una casă în str. Eternităţei No. 27, dela suma de 12,368 lei.

Una dugheană, aceeaşi stradă No. 23 de la suma de 6443 lei.

Una dugheană, aceeaşi stradă No. 1 dela suma de 7.155 lei.

Una vie răscumpărată, în comuna Tomeşti jud. Iaşi dela suma de 14.964 lei.

Una vie, răscumpărată în comuna Buciumi (Socola,) dela suma de 3.200 lei.

Doritorii se vor adresa pentru informaţiuni la d. T. Scriban, strada Vasile Lupu No. 43 între orele 9—12 m.

Institutul Dentar

N. WASSERMANN

Medic chirurg dentar din Geneva

Str. PĂCURARI No. 5. (vis-à-vis de Cofeteria Tuffli).

execută lucrările cele mai moderne în arta dentară.

De Vînzare şi de Inchiriat

VILA „COSMA"

— DIN SLANICUL MOLDOVEI —

Cu 30 camere confortabil mobilate, inslalaţie cu lumina electrică şi cu preţuri foarte reduse.

De la 1—25 Iunie şi de la 15—30 August preţul camerelor se reduc la jumătate.

Pînă la 1 Iunie angajamentele se fac la adresa d-lui Gh. T. Cosma, funcţionar la casieria Epitropiei Casei Sf. Spiridon sau Strada Săvescu No. 12 Iaşi, iar de la 1 Iunie la Administraţia Vilei în Slănic.

N. V. LEONESCU

AVOCAT

Oarele de consultaţie 8—10 a. m. şi 5—7 p. m.

— Strada Asachi 10 —

Dr. H. Solomovici

SPECIALIST IN BOALE DE NAS, GÂT, URECHI şi — GURA —

Ord. 8—10 a. m. şi 3—6 p. m.

67 Str. Cuza-Vodă 67

5 odăi, *2 antreturi, bucătărie şi atenanse în etajul de sus. Ogradă spaţioasă, se închiriază de pe acum.*

Informaţii la proprietara, str. Sft. Andrei No. 3 în acele case, dela 8—10 dim. şi 2—5 p. m.

Se caută lucrătoare la atelierul D-relor **Georgescu.**

Căpitan Păun 8.

Valeriu Hulubei

AVOCAT

Str. Ghica-Vodă, 31

VACCINARI

— cu limfă sviţeriană —

practică

Dr. A. Steuerman

str. Cuza-Vodă 13

— Telefon —

De vînzare *la moşia Cucuteni comuna Băiceni, lîngă Tg. Frumos 150 boi jugari, 40 cai de muncă precum şi diferite unelte agricole în perfectă stare.—A se adresa la administraţia moşiei.*

Epitropia Bisericei Armene

Publicaţie

Se aduce la cunoştinţa d-lor Antreprenori de lucrări, că se va ţine licitaţie, cu oferte închise, în ziua de 26 Macr. la orele 11 a. m. pentru darea în antrepriză a reparaţiunilor de întreţinere a bisericei Armene din localitate.

Condiţiunile şi devizurile se pot vedea în fie-care zi, de la 2—4 p. m în cancelaria Administraţiei strada Armeană.

Loteria

Se aduce la cunoştinţa persoanelor care au luat lozuri din colectura mea, dela subcolectorul Gh. Ghiţescu că începînd cu clasa III trebue să se adreseze direct mie, dl. Ghiţescu nemaifiind subcolectorul meu.

M. M. FRAENKEL

str. Ghica-Vodă, 61

Epitropia bisericei Talpalari din Iaşi

PUBLICAŢIE

Se aduce la cunoştinţa doritorilor, că în ziua de 19 Mai cr. ora 10 dim. se va ţinea licitaţie cu oferte închise în cancelaria epitropiei acestei biserici pentru arendarea pe timpul de la Aprilie 1915—1920 a moşiei Mădirjeşti în întindere de 571 hectare, situată în judeţul Iaşi, lîngă gara Sirca pe linia ferată Iaşi-Paşcani. Garanţia provizorie va fi de 2000 lei.

Epitropi:

Econ. Ioan P. Ţincoca, I. N. Motăş

Important pentru domnii proprietari

Ulei de cînepă garantat curat şi crud

recunoscut ca **CEL MAI APT PENTRU VOPSIT** *s'a pus în vînzare la fabrica de uleiuri «Olea» din strada Zugravilor No. 66. Spre a se convinge d-nii proprietari de calitatea cu totul superioară a acestui ulei special s'a fixat preţul de reclamă de lei 1,30 de hg. la o cantitate de cel puţin 25 hg. Amatorii se pot adresa direct la fabrică între orele 9—12 a. m. şi 2—6 p. m.*

RESTAURANTUL

FILIP SCHILLER

— IAŞI, STRADA SĂULESCU No. 3 —

Se serveşte ziua şi noaptea în grădina restaurantului, la umbră, mîncări bine şi proaspăt preparate.

Mare alegeri de vinuri indigene şi străine din cele mai bune calităţi.

Vinuri de Odobeşti superioare

Cîrnăţerie spaniolă.

Perfectă curăţenie, supraveghere neîntreruptă.

In caz de ploae şoproane anume construite servesc de adăpost.

RENUMITUL MAGAZIN DE MUZICA

„LA INGER"

IAŞI.— Strada Stefan cel Mare No. 4.—

Face cunoscut Onor. sale clientele, cît şi Onor. Public, că, cu ocazia Sft. Sărbători a mărit Magazinul său şi i-a sosit un **Mare transport de Gramofoane**, reputata marcă **Inger** precum şi **Parlofoane fără goarnă** începînd de la **Lei 35** pînă la **700.**

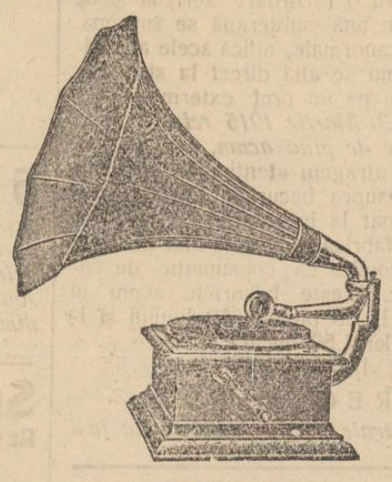

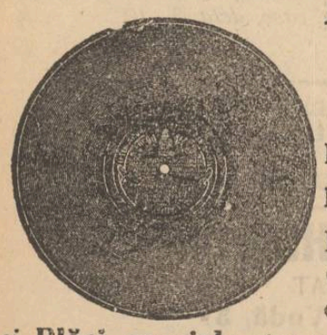

Asemenea a primit **25,000** plăci, începînd dela **2** pînă la **35** Lei bucata, cu **ultimele noutăţi** ca: **Dansuri, Opere** şi toate operetele noui, cîntate de artiştii trupei **„Grigoriu"**, precum şi **Plăci speciale** cîntate de celebri artişti ca

Carusso, Tita Rufo, Tamgua etc.

Vast asortiment de **Instrumente muzicale, Maşini de cusut Biciclete, Arme de vânat, Revolvere, Case de bani, Ceasornice Pendule, Mobile de lemn şi fer** etc.

Vinde şi cu plata în rate.

JACQUES CALMANOVICI
Strada Mare No. 4

Filiala. — Paşcani str. Mare
Sucursala. — Codăeşti, Jud. Vaslui

NEVRALGIELE

Hapurile Doctorului Moussette

ADVERATELE HAPURI MOUSSETTE ucurează şi vindecă *Nevralgiele* cele mai grele de tămăduit, *Migrenele, Gastralgie, Sciatica, Afecţiunile reumatismale acute* şi *dureróse* cari-aŭ resistat tuturor celor-l'alte remedii.

ADVERATELE HAPURI MOUSSETTE trebue luate la masă. La dina cea d'antâiŭ să se lua 3 hapuri: unul dimineaţă, unul la dejun, şi unul la cina, séra. Dacă bolnavul n'a simţit vr'o uşurare, va lua 6 hapuri a doua zi: 2 dimineaţa, unul la dejun, şi unul la cina, séra. Nu trebue sa ia mai mult de cât 6 pe zi.

A se cere: Les VÉRITABLES PILULES MOUSSETTE *de* CLIN & Cie, *de* PARIS, *cari se pot găsi la toţi Droghiştii şi Farmaciştii.*

9 ANI DE SUCCES 9

Cinematograful Pathé Frères

Sala Circului Sidoli

Reprezentaţii în fie-care seară la orele 9

Duminicele, Sâmbetele şi Serbătorile, câte

Două Matineuri, la 3 şi 5 ore

Pe ecranul nostru apar toţi corifeii marilor teatre din Paris, Berlin, Kopenhaga, Viena, Roma, Milano, etc. ca: Sarah Bernhardt, Jane Hading, Etiévant, Alexandre, Robinne, Wiehé, Psylander, Henny Porten, Asta Nielsen, Max Linder, Prince, etc, etc.

Dreptul de excluzivitate a tuturor filmelor Pathé e concesionat numai filialei din Iaşi (Circul Sidoli), asemenea ne bucurăm de privilegii de la cele mai mari case care editează filme de lung metraj.

CINEMATOGRAFELE PATHE FRÈRES

sunt răspândite pe întreaga suprafaţă a pământului. Ele sunt vizitate de pătura cultă, de întreaga elită şi de toate straturile sociale.

Cinematografele Pathé Frères distrează, dând în acelaş timp cultură şi educaţie.

Pe cei câţi-va metri de pânză se resfrânge vastitatea tuturor domeniilor activităţei omeneşti; această pânză întrupează pedagogia şi întreaga enciclopedie.

Filme de popularizare ştiinţifică.—Escursiuni prin cele mai pitoreşti regiuni din întregul univers.—Toate sporturile moderne.—Vulgarizarea idustriilor.—Manevrele armatelor pe uscat şi pe mare.—Invenţiile şi noile descoperiri.—Pathé-Journal şi Eclair Journal, ziarele însufleţite care ne arată în fie-care săptămână tot ce se întâmplă mai de seamă în lumea toată. etc. etc.

Comedii, scene hazlii, scene artistice de varieteu, redare cinematografică a scrierilor celebre, etc. etc.

TOTUL REDAT CLAR ŞI PERFECT

Stagiunea de iarnă în vasta Sală Sidoli, cea de vară în Grădina Traian, anume aranjată pentru reprezentaţii cinematografice.

Staţiune de băi sulfuroase

BADEN bei WIEN

— RADIOACTIVE IN GRAD MARE —

Frequenţă în 1913: 32,366 vizitatori.

Terme de pucioasă foarte eficace. Impachetări în nămol. Vindecă guta, reumatismul, ischiasul, exsudatele paraliziile, nevralgiile, scrofuloza, bolile de piele, intoxicaţiile cu metale. Ape de băut: Isvorul din oraş Peregrini. Hotelul băilor (comunal) «Herzoghof». Casă de primul rang. Telefon interurb. Apă caldă, signale luminoase, apoi alte hoteluri de primul rang, pensiuni, restaurante, prăvălii.

Sezon, tot anul. Prospect gratis. Informaţiuni şi prospecte prin Direcţiunea băilor, Baden bei Wien.

25% !

ECONOMIE

PRIN INTREBUINŢAREA

Săpunului Popular

DIN FABRICA „STELLA" BUCUREŞTI

„ANCORA"

(ANKER)

Societatea de asig. asupra vieţei şi de rente în Viena

Aprobată prin decretul Ministerului de Interne şi No. 10141 din 1 Decembrie 1858.

Concesionată pentru România prin înaltul decret domnesc No 1934 din 19 Decembrie 1869.

Fonduri de garanţii la 31 Decembrie 1912 Lei 215 Milioane
Rezerve de premii şi de fond. asociaţilor Lei 190 Milioane
Asigurări lichidate „ 478 „
Situaţia asigurărilor la 31 Dec. 1912 Lei 632 Milioane
Cauţiunile depuse la Casa de depuneri din Bucureşti, pentru asiguraţii din România Lei 7,781,500

Avantagii deosebite ce societatea „Ancora" (Anker) acordă asiguraţilor săi:
Inatacabilitatea poliţei.
Prelungirea automatică.
Reducţiunea asigurărei.
Drept de împrumut.
Poliţa universală.
Plata imediată a capitalului asigurat.
Preţ mare de rescumpărare.
Schimbarea ocupaţiunei fără importanţa etc.

Societatea „Ancora" încheie:
Asigurări pe caz de viaţă şi deces în conbinaţiune cu scutirea de plata premiilor în caz de invaliditate şi oferirea unei rente de 10 la sută din suma asigurată, precum şi rizicul de războiu contra plăţei unei taxă unică de evidentă de 2 la mie din suma asigurată.

Asemenea toate celelalte combinaţiuni moderne—cu şi fără examen medical.

Direcţiunea pentru România
BUCUREŞTI
Agentul general pentru Iaşi,

IOSEPH POPPER

Str. I. C. BRATIANU No. 186
(fosta strada de Sus)

SALI PORJES

Vechea şi renumita Magazie de MODE ŞI CONFECŢIUNI PENTRU DAME

aduce la cunoştinţa Onor. sale clientele şi a Onor. Public, că s'a mutat şi este aranjat în **PIAŢA UNIREI**, *sub-o-ria de Hotel Trajan, casa fost „Banca Moldova", unde a înfiinţat şi un atelier pentru Confecţiuni.*

Sanatorul Dr. Tzaicu

IAŞI, str. ZMEU No. 3

Chirurgie. Complect şi perfect instalat din punct de vedere chirurgical. Săli speciale pentru operaţiile septice şi aseptice. Sală de sterilizări cu aparatele cele mai noi. Instrumentar ireproşabil. Se practică ori ce intervenţii.

Secţiunea de Chirurgie ortopedică prevăzută cu o instalaţie specială de **Mecanoterapie.** Se aplică aparate ghipsate, bandaje, se face gimnastică ortopedică, redresări, extensiuni etc. Se tratează: deviaţiile coloanei vertebrale, Mal de Pott, coxalgii, fracturile, luxaţiile, anchilozele, ankilozele etc. etc.

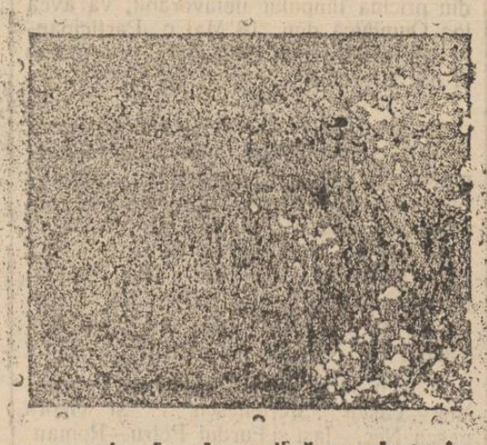

Farmacie. Sală specială. Moaşă diplomată în permanenţă.

Medicină. Se primesc toate bolile. Se tratează bronşite cronice, emfizemul pulmonar, scleroza pulmonară, aderenţile pleurale cu aparate de gimnastică respiratorie.

Boli nervoase. *Electroterapie*, curenţi electrici băi electrice, masaje vibratorii electrice, epilaţie electrică. *Hidroterapie.*

Se tratează *sifilisul* prin noile metode: *injecţii Ehrlich* (606) sau mercur după indicaţii. Se execută toate *regimurile.* Se fac *analize* de sânge, urină, spute; sero-reacţiunea Wassermann. Se primesc în pensiune convalescenţi şi infirmi.

Directorul şi internul locuesc în sanatoriu. Ingrijire serioasă şi foarte conştiincioasă. Preţurile adaptate la toate straturile sociale. Policlinică, consultaţii între 1—3 p. m. Prospecte la cerere. Telef. 52.

PHOSPHATINA FALIÈRES

Cel mai bun aliment al copiilor

Recomandat de la vârsta de 7-8 luni, în momentul înţercărei şi în timpul creşterei. — Ajută dentiţiunei şi formărei oaselor. — Previne sau opreşte diareea aşa de frequentă in timpul căldurilor.

Folositoare tuturor stomacurilor delicate, bătrânilor, convalescenţilor.

PHOSPHATINA FALIÈRES este inimitabilă.

DEPOSIT GENERAL:
6, Rue de la Tacherie, PARIS *şi pretutindeni.*

Tipografia H. Goldner, strada Gheorghe No. 17 Mirzescu—Telefon No. 36.

ABONAMENTE

5 BANI

Un an . . 20 lei
6 luni . . 10 lei

OPINIA

ZIAR CONSERVATOR-DEMOCRAT

ANUNŢURI

Un rând pag. III, 50 b.
„ „ „ IV, 40 „

5 BANI

Administraţia: Tipografia H. Goldner, Iaşi. — TELEFON No. 36 —

Sub direcţiunea unui Comitet

Anul XI—No. 2179 Marţi 20 Mai 1914

Colegiul I de Cameră a vorbit!

- Au reuşit 56 revizionişti 18 antirevizionişti şi 5 balotagii -

Iată rezultatul general al alegerilor de ieri de la colegiul I Cameră din întreaga ţară:

IAŞI

Inscrişi 584, Votanţi 443, Anulate 26

G. G. Mărzescu liberal	288	ales
At. At. Gheorghiu „	256	„
Gr. Dimitrescu „	250	
N. Cananău c.-dem.	256	ales
D. A. Grecianu conservator	265	„
Dr. E. Riegler „	137	
N. Miclescu „	181	
Dr. I. Stroici „	133	

ILFOV

M. Ferechyde, liberal	891	
V. I. Brătiann „	1109	ales
Em. Culoglu „	908	
I. G. Saita „	1140	ales
Em. C. Petreseu, liberal	1170	„
N. Filipescu, conservator	1254	„
Al. Marghiloman „	1201	„
Sabba Stefănescu, cons.	860	
D. Dobrescu, conserv.	897	
D. Şoimescu „	737	
I. Em. Protopopescu Pake ind.	458	

TELEORMAN

I. D. Procopiu, liberal	297	ales
V. Antonescu, „	268	„
A. I. Culoglu „	188	
I. Cristodorescu, conservator	102	
N. Butculescu „	256	
N. Maimarolu „	94	
D. C. Ionescu, lib.-indep.	267	ales
St. Ghiţescu „	19	
I. Gr. Păucescu	44	

PRAHOVA

Al. G. Radovici	liberal	494	ales
R. Stanian	»	361	
V. G. Bibescu	»	384	
Bucur Spireseu cons.-dem.		429	ales
Luca Elefternscu	cons.	482	ales
Paul Greceanu	«	366	

ROMAN

I. Agarici lib.	127	ales
Take Ionescu c.-dem.	186	„
Gr. Buicliu cons.	119	

BACĂU

Inscrişi 410 Votanţi 382 Anulate 99

Iuniu I. Leca lib.	168	
Lot-col. D. Brăteanu lib.	90	
Dr. A. Heşelman lib.	289	ales
N. D. Ghyca cons.	281	„
Căp. N. Crupensky cons.	219	„

CONSTANŢA

I. N. Roman	liberal	492	ales
Gh. Popa	„	432	«
A. Solacolu	cons.	239	
D. C. Arion	«	142	
V. M. Kogăiniceanu		85	

OLT

Al. Iliescu lib.	409	ales
G. Danielopol lib.	357	„
C. Ştef. Zănoagă cons.	209	
M. C. Comăneanu »	113	

R. SARAT

Al. O. Tatareanu lib.	196	ales
I. M. Gherghiceanu lib.	132	
C. Gr. Gheorghiu lib.	retras	
Al. I. Alexandrescu c.-dem.	192	ales
Dr. Octav Blasianu cons.	171	

BUZEU

Inscrişi 774, votanţi 580, anulate 48.

C. Iarca lib.	320	ales
G. Teişann lib.	172	
C. Rusavateanu lib.	242	
C. C. Arion cons.	402	ales
M. C. Ierechyde cons.	250	
V. Antonescu cons.	306	ales

DOLJ

I G, Vrăbiescu lib.	527	ales
N. P. Romancescu lib.	501	«
C. N. Popp lib.	327	
C. R. Geblescu c.-dem.	657	ales
N. P. Guran cons.	415	
G. A. Stirbey »	616	ales
G. I. Manolescu cons.	390	
G. Plesia cons.	219	
A. I. Geblescu ind.	52	

PUTNA

N. Săveanu lib.	399	ales
I. Sim. Rîmniceanu lib.	299	ales
A. Cristor lib.	316	
Th. Eniban cons.	263	
V. Apostoleanu cons.	225	
T. Georgescu cons.	151	
Al. Zizza ind.	29	

BRĂILA

Inscrişi 686, votanţi 564, anulate 24.

Ştefan Şaftoiu lib.	274	
D. Butarescu lib.	184	
Gh. Gh. Petcu cons.	326	ales
Leonte Moldovanu dezident	320	„

DOROHOI

G. A. Vasescu lib.	163	ales
C. Romano lib.	126	„
E. Cananău cons.	79	
N. Rosetti	60	

FĂLCIU

N. N. Cişman lib.	59	
A. Benodorf lib.	52	
A. Teleman cons.	78	ales
P. Michiu cons.	69	„

VASLUI

C. C. Stoicescu lib.	92	ales
I. Gingir lib.	82	ales
P. P. Carp cons.	76	
I. Mavroiani cons.	47	
A. Răşcanu ind.	19	

R.-VÂLCEA

I. G. Duca lib.	385	ales
N. Capităneauu c.-dem.	348	ales
Anton P. Botea cons.	215	
V. Tretinescu cons.	222	

GORJ

T. D. Frumuşeanu lib.	277	ales
C. Neanutu „	309	„
V. D. Hortopan cons.	132	
P. Voiculescu „	131	
C. Lăzărescu ind.		

IALOMIŢA

C. Banu	lib.	222	ales
V. Atanasovici	„	181	
Al. Marghiloman	cons.	236	„
D. Seceleanu	„	144	
L. Popescu ind.		45	

TECUCI

Al. Anastasiu, lib.	201	ales
N. Cincu, cons.-dem.	184	„
I. Gehorghiade, cons.	153	
D. Juvara, ind.	84	

BOTOŞANI

Inscrişi 363 votanţi 297 anulate 25

I. Mavrocordato	liberal	167	ales
D. Ursianu	liberal	156	
L. Ghyca Dumbrăveni	c.-dem.	180	ales
I. S. Miclescu	cons.	162	ales
Em. Criste Manea	cons.	91	
Stefan St. Gane	«	111	

COVURLUI

M. G.Orleanu	liberal	340	ales
Z. Filloti	«	287	
C. Fortunescu	cons.	286	
L. G. Cantacuzino	«	155	
D. V. Cerchez	indep.	61	

Balotagiu pentru un loc

MEHEDINŢI

D. Burileanu	liberal	342	ales
Gh. Gărdăreanu	liberal	215	
T. Ioanid	«	223	
I. Igiroşeanu	cons.	267	
St. Frumuşeanu	«	160	
Gh. Cornea	«	111	
Dr. I. Iianu	indep.	169	
N. I. Spineanu	«	41	
Gh. Gh. Carjan	«	24	
Iosif Igiroşeanu	«	retras	

Balotagiu pentru un loc

TULCEA

George Şerban	liberal	206	ales
Seb. Teodorescu	c.-dem.	25	
St. Nistor	«	5	
Al. Calafateanu	cons.	146	
M. Ceaparu	«	93	
D. Hagi Anton	indepen.	44	
St. Stănescu	«	9	

ROMANAŢI

D. Suculescu lib.	324	
N. Titulescu c.-dem.	386	ales
C. Basarab Brîncoveanu cons.	349	„
Gr. Rioşeanu cons.	199	

SUCEAVA

C. Sturdza liberal	132	ales
I. G. Duca „	122	„
Generalul I. Mihăiţă cons.	37	

ARGEŞ

Inscrişi 689, votanţi 510, anulate 42

Gr. I. Coandă lib.	363	ales
V.I. Vălsănescu „	303	„
G. Georgescu cons.	155	
Radu Mandrea cons.	155	

DÂMBOVIŢA

V. G. Morţun lib.	262	ales
Generel N. Constantinescu lib.	240	
M. Deşliu cons.	257	ales
V. Beranga cons.	184	

MUSCEL

Em. Costinescu lib.	230	ales
V. N. Gussi „	208	„
M. C. Vlădescu cons.	165	
Căp. N. Negulici „	65	

NEAMŢ

Dr. I. Costinescu lib.	154	ales
Sp. D. Lollu „	137	„
Oscar Strati cons.	92	
I. G. Isacescu „	85	

VLAŞCA

I. T. Ghyka lib.	163
P. P. Rădulescu lib.	121
C. Rădulescu cons.	128
I. V. Lahovary „	153
M. Ionescu ind.	34
Sc. Arion „	68

Balotagiu pentru ambele locuri.

TUTOVA

D. Constandache	liberal	169	
Em. I. Palade	«	174	ales
T. G. Emandi	c.-dem.	203	ales
Emil Juvara	cons.	170	ales
G. Paladi			
I. G. Pastia	ind.	120	

Rezultatul general a alegerilor de eri prezintă 2 caractere:

Reuşita candidaţilor revizionişti în proporţie de peste 2/3 chiar la marele colegiu censitar.

Participarea la vot a alegătorilor într'un număr aşa de mare cum nu s'a mai văzut nici odată, ceia ce însamnă că luptei i s'a lasat complecta libertate.

Din cele 79 locuri de deputaţi ai colegiului I pentru 5 avem un rezultat provizoriu: balotaj.

Din restul de 76 avem 19 antirevizionişti (din care 2 ocupate de aceaş persoană) şi 57 revizionişti, chiar dacă toate locurile în balotaj vor fi cîştigate de antirevizionişti, revizioniştii tot vor reprezenta peste 2/3 la un colegiu unde rezistenţa contra revizuirei era de prevăzut.

In privirea candidaţilor reuşiţi este de observat că suprafaţa personală a candidatu'ui a jucat mai mult rol de cît chestia de revizuire sau contra revizuire.

Astfel în Moldova s'au ales 3 opozanţi mai mult de cît în alegerile din Fevruarie: dd. Jean Miclescu la Botoşani, căpitan Crupenschi la Bacău şi P. Michiu la Fălciu.

La Botoşani în alegerea trecută Prinţul Calimachi era absent şi D-sa şi fondurile D-sale om de 700000 lei venit anual.

La Fălciu al doilea candidat de opoziţie a avut în alegerea precedentă 65 voturi, al doilea candidat reuşit acum a întrunit 69 voturi.

La Bacău un cartel clandestin a adus căderea d-lui Iuniu Leca şi reuşita d-lui Crupenschi.

In Muntenia:

La Brăila s'a ales d George Petcu mare bogataş căruia în alegerea precedentă i-a lipsit numai cîteva voturi.

La Buzeu d. V. Antonescu care data trecută fusese în balotaj.

La Ialomiţa d. Marghiloman s'a ales în locul d-lui M. Cantacuzino.

Da Dămboviţa d. Deşliu ales acuma fusese în-balotaj data trecută.

La Romanaţi s'a ales prinţul Brancovan arhi milionar, căruia data trecută i-a lipsit cîteva votur

probabil din greşala de calcul la stabilirea budgelui campaniei electorale.

La Bucureşti aleşii d-nii Filipescu şi Marghiloman fusese data trecută în balotaj.

In ce priveşte rezultatul de la Iaşi vorbeşte telegrama adresată ministrului de Justiţie pe care o publicăm şi vom reveni cu amănunte la ediţia de seară.

Alegerea d-lui Dim. A. Greceanu contestată!

—Purtarea scandaloasă a preşedintelui biroului electoral!—

Nu era cu putinţă să fie alt-fel—cînd soarta unei alegeri este dată pe mîna unui Toneanu!

Ceea ce s'a petrecut pe ziua de ieri constituie culmea scandalului şi fapta preşedintelui electoral degradează instituţia pe care o reprezenta.

Pentru moment dau textul telegramei adresate ministrului de justiţie, în potriva acestui magistrat nedemn.

La ediţia de deseară ne vom ocupa pe larg de rolul acestui ordinar agent electoral transformat pentru ocazie în preşedinte de birou electoral.

Intă textul telegramei care zugrăveşte mai bine de cît or-ce purtarea consilierului de Curte Toneanu.

Domnule ministru al justiţiei

Bucureşti

Prezidentul biroului electoral central, d. consilier Toneanu, cu toate protestările şi cererile repetate ale candidaţilor şi delegaţilor, a refuzat la dispoerea scrutinului să arate buletinele candidatului Greceanu, cu toate că delegatul căpitan Costandache, fost deputat, în gura mare şi în auzul tuturor a protestat în două rînduri că se citesc greşit buletinele ca fiind ale d-lui Grecianu. D. candidat Grecianu care a stat alături de d. delegat Costandache şi la spetele d-lui preşedinte n'a obiectat nimic la protestările d lui Costandache.

După ce d. candidat Mîrzescu a cerut ca buletinele cetite să fie depuse pe masă spre a putea fi văzute de toţi, preşedintele a declarat că face ce vrea şi nu este supus controlului nimănui. In urmă buletinele cetite de d. Preşedinte, ca fiind ale d-lui Greceanu, le aşeza în urna neagră întoarse cu numele candidatului în jos, spre a nu putea fi cetite de nimeni, iar celelalte buletine le aruncă cu numele pe faţă.

După despoierea urnei, d. Preşedinte în potriva art. 110 din legea electorală, care dispune categoric ca buletinele necontestate se ard după proclamarea votului, în prezenţa alegătorilor, d. Preşedinte a procedat la arderea imediată a acestor buletine, nu numai înainte de proclamaren rezultatului votului, dar chiar înainte de a fi venit la secţia centrală rezultatul secţiunei a doua de votare şi profitînd de absenţa noastră momentană, cînd am plecat spre secţia a doua spre a afla rezultatul acelei secţii.

Faţă cu această procedură ilegală am contestat alegerea, cu atît mai mult că nu ne putem explica, nici prea mare deosebire între rezultatul scrutinului celor două secţiuni, nici mai cu seamă faptul extraordinar că d. Preşedinte nu a declarat anulat, nici un buletin al d-lui Grecianu, care este singurul candidat la secţia aceasta fără buletine anulate deşi mai mulţi alegători afi4mă că şi-au anulat buletinul Grecianu, nevoind a vota al patrulea candidat.

Asupra acestei contestaţiuni urmează a se pronunţa camera deputaţilor, dar Domnule Ministru, nu credem că este admisibil ca d. consilier Toneanu să poată prezida mai departe biroul central, cu atît mai mult că d. Preşedinte a fost silit în timpul votărei să recunoască în urma protestărei unor alegători, că era gata să depună greşit in urmă buletinele ce i-au fost înmînate de ei.

In consecinţă Domnule Ministru vă rugăm să bine voiţi a ordona o imediată anchetă şi să dispuneţi ca d. Preşedinte al Curţei de Apel să desemneze un alt preşedinte al biroului electoral central.

(ss) *Badareu, Misir, Stere, Cananău, Mîrzescu, Dimitrescu, Al. Gheorghiu.*

La 4 jum. ediţia II-a

ABONAMENTE

5 BANI

Un an . . 20 lei
6 luni . . 10 lei

OPINIA

ANUNŢURI

Un rând pag. III, 50 b. 5 BANI
„ „ „ IV, 40 „

ZIAR CONSERVATOR-DEMOCRAT

Administraţia: Tipografia H. Goldner, Iaşi. — TELEFON No. 36 —

Sub direcţiunea unui Comitet

Anul XI—No. 2179 Marţi 20 Mai 1914

O ALEGERE PATATA

Magistratul Toneanu alege pe d. Greceanu

Era de prevăzut că o parte din contingentul electoral al colegiului I de Cameră va opune oare-care rezistenţă curentului de reforme şi în special colegiului unic. Dar ceia ce n'a putut prevedea nimeni şi nimeni nu şi-ar fi putut închipui, este ca un înalt reprezentant al magistraturii să falşifice voinţa alegătorilor iaşani, să influenţeze rezultatul urnei, să păteze opera electorală cu ingerinţe de cea mai ordinară specie.

S'a arătat în prima noastră ediţie de astă-zi la ce trucuri ordinare a recurs magistratul Toneanu pentru a asigura d-lui Dimitrie Grecianu un succes la care însu-şi candidatul—cu toate imensele jertfe băneşti şi cu toată propaganda nesăbuită făcută în jurul pericolului colegiului unic şi expropierei—avea toate motivele să se indoiască.

Dar magistratul Toneanu veghia!

E magistratul cunoscut prin apucături suspecte pe care nu odată am avut penibilul prilej de a le denunţa în coloanele ziarului nostru.

D. Toneanu a ţinut să-şi încoroneze, pe semne, cariera de magistrat prin falşificarea rezultatului unei alegeri importante şi a crezut că poate arăta d-lui Grecianu recunoştinţa pentru servicii dubioase din trecut.

Lucrurile însă nu pot rămînea fără urmări şi fără sancţiune. Este o justiţie imanentă a lucrurilor şi de dânsa se cuvine să se teamă şi acei cari poartă roba sacră a magistraturii,—mai cu seamă ei, în mânile cărora se încredinţează paza intereselor superioare ale societăţi. D. Toneanu s'a dezonorat şi îşi va lua pedeapsa. Noi invocăm aci pedeapsa opiniei publice, până o să i se aplice pedeapsa cealaltă, care să-l pună pe viitor în neputinţă de a călca legea, de-a sfida dreptatea.

Un magistrat falşificator de alegeri

- Fapte care învederează că d. D. Greceanu este alesul d-lui Toneanu -

Despre valoarea morală a acestui d. Toneanu, toată lumea din Iaşi este pe deplin edificată. Numai nu şi a închipuit însă că îndrăzneala sa va merge pînă acolo în cît el că se transforme în agent electoral al unuia dintre candidaţi şi să falşifice rezultatul scrutinului.

Că, consilierul de Curte, Toneanu şi-a luat urîta sarcină de-a fi agentul d-lui Greceanu, în loc de a fi presidentul biroului electoral o dovedesc:

1) Faptul că d. Greceanu n'a avut la secţia centrală nici un buletin anulat, deşi sunt alegători cari vin şi afirmă că au anulat buletinul Greceanu, întru cît n-au voit să voteze al 4-lea candidat.

2) Faptele pe care le narăm mai jos zugrăvesc mai bine de cît ori şi ce, rolul urît jucat de acest magistrat—care e recidivist; întru cît şi la alegerile trecute s'a dedat la manifestaţiuni nepermise.

1) In mod arbitrar prezidentul C. Toneanu a aruncat la urna neagră buletinele d-lui alegător A. Daniel.

D. Albert Daniel adusese prezidentului toate buletinele perfect închise, patru pentru urna albă şi patru pentru urna neagră. Cînd a remis prezidentului buletinele pentru urna neagră, la unul din buletine se dislipise capacul de deasupra, fără însă să se vadă conţinutul buletinului.

D. Prezident Toneanu a amestecat imediat buletinele bune cu cele răle şi le-a aruncat la urna neagră Au fost zadarnice toate protestările d-lui Daniel şi ale d-lui delegat căpitan Constandache

D. prezident Toneanu a declarat:

— Aşa vreau şi aşa fac. A fost suficient să văd albul din lăuntru unui buletin pentru ca să anulez votul şi, la urma urmei ce pagubă mare dacă votează un jidan mai puţin.

Se ştie, în adevăr, de toată lumea că d. D. A. Greceanu are reputaţia de antisemit şi că nu prea se poate bizui pe voturile evreilor împămînten ţi.

2) Cînd a venit la vot alegătorul Iosef Meer, d. preşedinte Toneanu a crezut că-i poate contesta identitatea sau cel puţin intimida făcînd tot soiul de observaţiuni deplasate pe seama numelui său.

— D-ta eşti d-nul Iosef Mir ?

— Iosef Meer, d-le prezident.

— Ce ? Şi d-ta eşti ovreiu ?

3) D-lui Const. Dochiţă, prezidentul Toneanu nu i-a remis buletinul cu numele d-lui Grigore Demetrescu. Nici odată d. prezident Toneanu nu s'a greşit, dînd mai puţin un buletin conservator.

Cînd d. Dochiţă i-a atras atenţia că i-a dat un buletin mai puţin, d. prezident Toneanu a încercat să-i anuleze votul. In urma protestărei candidaţilor şi delegaţilor făcîndu-se verificarea buletinelor rămase pe masa prezidentului, s'a constatat în adevăr că, prezidentul Toneanu nu remisese d-lui C. Dochiţă buletinul cu numele d-lui Grigore Demetrescu.

Astfel d. prezident Toneanu a fost forţat să remită d-lui C. Dochiţă buletinele complecte.

4) Cînd a votat d. alegător N. Constantinov, d. prezident Toneanu remiţîndu-i buletinele, în auzul tuturor, i-a spus textual;

D-ta fiind un proprietar fără ipoteci, poţi să votezi fără zgardă.

5) Pentru a putea substitui buletinele unele altora la alegători ce-i bănuia a vota cu partidele revizioniste, d. prezident C. Toneanu, ţinea atît buletinele bune cît şi cele rele într'aceiaşi mînă, între degete, şi apoi se făcea că uita pe cele ce-i fusese declarate ca bune, căutînd a pune la urna albă pe acele declarate de alegător ca rele şi pe care le bănuia că cuprinde numele d-lui D. A. Greceanu.

Aceasta s'a întîmplat cu d. alegător G. Mihail şi încă alţi alegători ale căror nume ne scapă pentru moment.

6) La despoiarea scrutinului, după prima sută de buletine desfăcute, cînd d. prezident Toneanu a constatat că între d. D. A. Greceanu şi cel mai slab candidat revizionist este o diferenţă de 20 voturi în favoarea acestuia, d. prezident C. Toneanu s'a decis să citească fals buletinele.

De unde la alegerile trecute d. prezident Toneanu contestase dreptul d-lui Gheorghiu de a sta lîngă d-sa şi de a-l controla, în alegerile de ieri a admis acest drept d-lui D. A. Grecianu, căruia-i oferise chiar scaunul prezidenţial pe estrada biroului. Aceasta a îndreptăţit pe d. delegat căpitan Gh. Costandachi să se aşeze lîngă d. Grecianu şi să controleze toate buletinele cetite de prezident şi pe care le arunca în urna neagră lîngă d. Grecianu, fără ca altcineva să le mai poată controla.

La unul din buletine d. căpitan G. Costandache opreşte pe prezident acuzîndu-l, în auzul tuturor, că a cetit numele d-lui Dim. A. Grecianu pe un buletin care purta semnul Crucei şi care, prin urmare, nu putea cuprinde numele d-lui D. A. Grecianu.

La această acuzaţiune a d-lui căpitan Costandache, d. Grecianu, care repetăm, stătea alăturea de d-sa, n'a obiectat nimic, iar d. prezident s'a mulţumit să spue: cum am să cetesc alt nume decît acel scris pe buletin? Şi cînd d. căpitan Costandache i-a repetat cu hotărîre aceiaşi acuzaţiune, d. Toneanu n'a mai încercat nici o apărare şi părea că acceptă propunerea d-lui candidat Mîrzescu ca buletinele să fie puse pe masă pentru a putea fi controlate de toată lumea, deşi răstindu-se spunea d-lui delegai F. Ciorapciu: că d-sa este suveran şi actele sale n'au a fi controlate de nimene.

La cîteva buletine d. prezident Toneanu a lasat posibil controlul celor ce stăteau în faţa sa, dar peste puţin timp a revenit pentru a adopta un ait sistem: Scotea din urnă buletinele, le cetea fără să le arată cuiva, şi avea grija ca buletinele pe care punea numele d-lui Grecianu—şi numai pe aceste—să le pună în urna neagră pe dos, pentru ca d. căpitan Costandache să nu le mai poată controla. Astfel, pe cînd toţi candidaţii au avut cîteva buletine anulate, la această secţie d. Grecianu n'a avut nici un buletin anulat — deşi sunt alegători de la secţia centrală care ne afirmă că au anulat buletinele de a d-lui Grecianu. D. prezident Toneanu a cetit ca bune chiar buletinele anulate ale d-lui Grecianu.

Candidaţii şi delegaţii ţineau să facă aeeastă dovadă imediat, înainte de proclamarea votului, ştiind că potrivit legei electorale, buletinele cetite nu pot fi arse de cît după proclamarea rezultatului şi în faţa tuturor alegătorilor prezenţi. D. prezident Toneanu însă, profitînd de absenţa candidaţilor şi delegaţilor cari merseseră să iea rezultatul dela secţia 2, a procedat la arderea buletinelor cetite—pentru a împedeca orice control—înainte de proclamarea rezultatului, înainte chiar ca să-i vină oficial rezultatul de la s. 2.

In această privinţă se poate invoca mărturiile d-lui magistrat Haralamb Grigoriu şi a d-lui prezident D. Cihodariu, precum şi a tuturor alegătorilor cari compuneau biuroul.

Chiar contestaţia candidaţilor adresată prezidentului care constată arderea acestor buletine, s'a făcut înainte de proclamarea rezultatului fiind faţă d-nii D. Cihodariu, H. Grigoriu, T. Pogor, A. Asany şi Gheorghiu membri ai biuroului.

Cînd s'a remis această contestaţie, d. delegat G. Costandachi a repetat prezidentului Toneanu în faţă c'a cetit în mai multe rînduri falş buletinele, punînd numele d-lui D. A. Grecianu pe buletine care purtau semnul crucei.

Aşa a fost falşificat rezultatul alegerei de ieri proclamîndu-se ales d. D. A. Grecianu.

Cum că falşificarea nu suferă nici o discuţie, aceasta se mai dovedeşte din comparaţia rezultatelor de la ambele secţii: de unde la secţia 2, D. D. A. Grecianu are un număr de voturi inferior tuturor candidaţilor revizionişti, la secţia centrală a d-lui Toneanu, d. D. A. Grecianu a fost scos cu un număr de voturi superior, chiar d-lui Mîrzescu, cel mai tare candidat revizionist.

Iată textul telegramei adresată d-lui ministru de justiţie:

Domnului ministru al justiţiei

Bucureşti

Prezidentul biroului electoral central, d. consilier Toneanu, cu toate protestările şi cererile repetate ale candidaţilor şi delegaţilor, a refuzat la dispoerea scrutinului să arate buletinele candidatului Greceanu, cu toate că delegatul căpitan Costandache, fost deputat, în gura mare şi în auzul tuturor a protestat în două rînduri că se citesc greşit buletinele ca fiind ale d-lui Grecianu. D. candidat Grecianu care a stat alături de d. delegat Costandache şi la spetele d-lui preşedinte n'a obiectat nimic la protestările d lui Costandache.

După ce d. candidat Mîrzescu a cerut ca buletinele cetite să fie depuse pe masă spre a putea fi văzute de toţi, preşedintele a declarat că face ce vrea şi nu este supus controlului nimănui. In urmă buletinele cetite de d. Preşedinte, ca fiind ale d-lui Greceanu, le aşeza în urna neagră întoarse cu numele candidatului în jos, spre a nu putea fi cetite de nimeni, iar celelalte buletine le aruncă cu numele pe faţă.

După despoierea urnei, d. Preşedinte în potriva art. 110 din legea electorală, care dispune categoric ca buletinele necontestate se ard după proclamarea votului, în prezenţa alegătorilor, d. Preşedinte a procedat la arderea imediată a acestor buletine, nu numai înainte de proclamaren rezultatului votului, dar chiar înainte de a fi venit la secţia centrală rezultatul secţiunei a doua de votare şi profitînd de absenţa noastră momentană, cînd am plecat spre secţia a doua spre a afla rezultatul acelei secţii.

Faţă cu această procedură ilegală am contestat alegerea, cu atît mai mult că nu ne putem explica, nici prea mare deosebire între rezultatul scrutinului celor două secţiuni, nici mai cu seamă faptul extraordinar că d. Preşedinte nu a declarat anulat, nici un buletin al d-lui Grecianu, care este singurul candidat la secţia aceasta fără buletine anulate deşi mai mulţi alegători afi4mă că şi-au anulat buletinul Grecianu, nevoind a vota al patrulea candidat.

Asupra acestei contestaţiuni urmează a se pronunţa camera deputaţilor, dar Domnule Ministru, nu credem că este admisibil ca d. consilier Toneanu să poată prezida mai departe biroul central, cu atît mai mult că d. Preşedinte a fost silit în timpul votărei să recunoască în urma protestărei unor alegători, că era gata să depună greşit in urmă buletinele ce i-au fost înmînate de ei.

In consecinţă Domnule Ministru vă rugăm să bine voiţi a ordona o imediată anchetă şi să dispuneţi ca d. Preşedinte al Curţei de Apel să desemneze un alt preşedinte al biroului electoral central.

(ss) *Badareu, Misir, Stere, Cananău, Mîrzescu, Dimitrescu, At. Gheorghiu.*

Colegiul I de Cameră a vorbit!

Au reuşit 56 revizionişti 18 antirevizionişti şi 5 balotagii

Iată rezultatul general al alegerilor de ieri de la colegiul I Cameră din întreaga ţară:

IAŞI

Inscrişi 584, Votanţi 443, Anulate 26

G. G. Mărzescu liberal	288	ales
At. At. Gheorghiu „	256	„
Gr. Dimitrescu „	250	
N. Cananău c.-dem.	256	ales
D. A. Grecianu conservator	265	„
Dr. E. Riegler „	137	
N. Miclescu „	181	
Dr. I. Stroici „	133	

ILFOV

M. Ferechyde, liberal	891	
V. I. Brătiann „	1109	ales
Em. Culoglu „	908	
I. G. Saita „	1140	ales
Em. C. Petreseu, liberal	1170	„
N. Filipescu, conservator	1254	„
Al. Marghiloman „	1201	„
Sabba Stefănescu, cons.	860	
D. Dobrescu, conserv.	897	
D. Şoimescu „	737	
I. Em. Protopopescu-Pake ind.	458	

TELEORMAN

I. D. Procopiu, liberal	297	ales
V. Antonescu, „	268	„
A. I. Culoglu „	188	
I. Cristodorescu, conservator	102	
N. Butculescu „	256	
N. Maimarolu „	94	
D. C. Iarca, lib.-indep.	267	ales
St. Ghiţescu „	19	
I. Gr. Păucescu	44	

PRAHOVA

Al. G. Radovici	liberal	494	ales
R. Stanian	»	361	
V. G. Bibescu	»	384	
Bucur Spireseu cons.-dem.		429	ales
Luca Elefternscu	cons.	482	ales
Paul Greceanu	«	366	

ROMAN

I. Agarici lib.	127	ales
Take Ionescu c.-dem.	186	„
Gr. Buicliu cons.	119	

BACĂU

Inscrişi 410 Votanţi 382 Anulate 99

Iuniu I. Leca lib.	168	
Lot-col. D. Brăteanu lib.	90	
Dr. A. Heşelman lib.	289	ales
N. D. Ghyca cons.	281	„
Căp. N. Crupensky cons.	219	„

CONSTANŢA

I. N. Roman	liberal	492	ales
Gh. Popa	„	432	«
A. Solacolu	cons.	239	
D. C. Arion	«	142	
V. M. Kogăiniceanu		85	

OLT

Al. Iliescu lib.	409	ales
G. Danielopol lib.	357	„
C. Ştef. Zănoagă cons.	209	
M. C. Comăneanu »	113	

R. SARAT

Al. O. Tatareanu lib.	196	ales
I. M. Gherghiceanu lib.	132	
C. Gr. Gheorghiu lib.	retras	
Al. I. Alexandrescu c.-dem.	192	ales
Dr. Octav Blasianu cons.	171	

BUZEU

Inscrişi 774, votanţi 580, anulate 48.

C. Iarca lib.	320	ales
G. Teişann lib.	172	
C. Rusavateanu lib.	242	
C. C. Arion cons.	402	ales
M. C. Ierechyde cons.	250	
V. Antonescu cons.	306	ales

DOLJ

I. G, Vrăbiescu lib.	527	ales
N. P. Romancescu lib.	501	«
C. N. Popp lib.	327	
C. R. Geblescu c.-dem.	657	ales
N. P. Guran cons.	415	
G. A. Stirbey »	616	ales
G. I. Manolescu cons.	390	
G. Plesia cons.	219	
A. I. Geblescu ind.	52	

PUTNA

N. Săveanu lib.	399	ales
I. Sim. Rîmniceanu lib.	299	ales
A. Cristor lib.	316	
Th. Enibace cons.	263	
V. Apostoleanu cons.	225	
T. Georgescu cons.	151	
Al. Zizza ind.	29	

BRĂILA

Inscrişi 686, votanţi 564, anulate 24.

Ştefan Saftoiu lib.	274	
D. Butarescu lib.	184	
Gh. Gh. Petcu cons.	326	ales
Leonte Moldovanu dezident	320	„

DOROHOI

G. A. Vasescu lib.	163	ales
C. Romano lib.	126	„
E. Cananău cons.	79	
N. Rosetti	60	

FĂLCIU

N. N. Cişman lib.	59	
A. Benodorf lib.	52	
A. Teleman cons.	78	ales
P. Michiu cons.	69	„

VASLUI

C. C. Stoicescu lib.	92	ales
I. Gingir lib.	82	ales
P. P. Carp cons.	76	
I. Mavroiani cons.	47	
A. Răşcanu ind.	19	

R.-VÂLCEA

I. G. Duca lib.	385	ales
N. Capităneauu c.-dem.	348	ales
Anton P. Botea cons.	215	
V. Tretinescu cons.	222	

GORJ

T. D. Frumuşeanu lib.	277	ales
C. Neanutu „	309	„
V. D. Hortopan cons.	132	
P. Voiculescu „	131	
C. Lăzărescu ind.		

IALOMIŢA

C. Banu lib.	222	ales
V. Atanasovici „	181	
Al. Marghiloman cons.	236	„
D. Seceleanu „	144	
L. Popescu ind.	45	

TECUCI

Al. Anastasiu, lib.	201	ales
N. Cincu, cons.-dem.	184	„
I. Gehorghiade, cons.	153	
D. Juvara, ind.	84	

BOTOŞANI

Inscrişi 363 votanţi 297 anulate 25

I. Mavrocordato	liberal	167	ales
D. Ursianu	liberal	156	
L. Ghyca Dumbrăveni	c.-dem.	180	ales
I. S. Miclescu	cons.	162	ales
Em. Criste Manea	cons.	91	
Stefan St. Gane	«	111	

COVURLUI

M. G.Orleanu	liberal	340	ales
Z. Filloti	«	287	
C. Fortunescu	cons.	286	
L. G. Cantacuzino	«	155	
D. V. Cerchez	indep.	61	

Balotagiu pentru uu loc

MEHEDINŢI

D. Burileanu	liberal	342	ales
Gh. Gărdăreanu	liberal	215	
T. Ioanid	«	223	
I. Igiroşeanu	cons.	267	
St. Frumuşeanu	«	160	
Gh. Cornea	«	111	
Dr. I. Jianu	indep.	169	
N. I. Spineanu	«	41	
Gh. Gh. Carjan	«	24	
Iosif Igiroşeanu	«	retras	

Balotagiu pentru un loc

TULCEA

George Şerban	liberal	206	ales
Seb. Teodorescu	c.-dem.	25	
St. Nistor	«	5	
Al. Calafateanu	cons.	146	
M. Ceaparu	«	93	
D. Hagi Anton	indepen.	44	
Şt. Stănescu	«	9	

ROMANAŢI

D. Suculescu lib.	324	
N. Titulescu c.-dem.	386	ales
C. Basarab Brîncoveanu cons.	349	„
Gr. Rioşeanu cons.	199	

SUCEAVA

C. Sturdza liberal	132	ales
I. G. Duca „	122	„
Generalul I. Mihăiţă cons.	37	

ARGEŞ

Inscrişi 689, votanţi 510, anulate 42

Gr. I. Coandă lib.	363	ales
V.I. Vălsănescu „	303	„
G. Georgescu cons.	155	
Radu Mandrea cons.	155	

DÂMBOVIŢA

V. G. Morţun lib.	262	ales
General N. Constantinescu lib.	240	
M. Deşliu cons.	257	ales
V. Beranga cons.	184	

TUTOVA

D. Constandache	liberal	169	
Em. I. Palade	«	174	ales
T. G. Emandi	c.-dem.	203	ales
Emil Juvara	cons.	170	ales
G. Paladi			
I. G. Pastia	ind.	120	

NEAMŢ

Dr. I. Costinescu lib.	154	ales
Sp. D. Lallu „	137	„
Oscar Strati cons.	92	
I. G. Isacescu „	85	

VLAŞCA

I. T. Ghyka lib.	163	
P. P. Rădulescu lib.	121	
C. Rădulescu cons.	128	
I. V. Lahovary „	153	
M. Ionescu ind.	34	
Sc. Arion „	68	

Balotagiu pentru ambele locuri.

MUSCEL

Em. Costinescu lib.	230	ales
V. N. Gussi „	208	„
M. C. Vlădescu cons.	165	
Căp. N. Negulici „	65	

Rezultatul general a alegerilor de eri prezintă 2 caractere:

Reuşita candidaţilor revizionişti în proporţie de peste 2/3 chiar la marele colegiu censitar.

Participarea la vot a alegătorilor într'un număr aşa de mare cum nu s'a mai văzut nici odată, ceia ce însamnă că luptei i s'a lasat complecta libertate.

Din cele 79 locuri de deputaţi ai colegiului I pentru 5 avem un rezultat provizoriu: balotaj.

Din restul de 76 avem 19 antirevizionişti (din care 2 ocupate de aceaş persoană) şi 57 revizionişti, chiar dacă toate locurile în balotaj vor fi cîştigate de antirevizionişti, revizioniştii tot vor reprezenta peste 2/3 la un colegiu unde rezistenţa contra revizuirei era de prevăzut.

In privirea candidaţilor reuşiţi este de observat că suprafaţa personală a candidatului a jucat mai mult rol de cît chestia de revizuire sau contra revizuire.

Astfel în Moldova s'au ales 3 opozanţi mai mult de cît în alegerile din Fevruarie: dd. Jean Miclescu la Botoşani, căpitan Crupenschi la Bacău şi P. Michiu la Fălciu.

La Botoşani în alegerea trecută Prinţul Calimachi era absent şi D-sa şi fondurile D-sale om de 700000 lei venit anual.

La Fălciu al doilea candidat de opoziţie a avut în alegerea precedentă 65 voturi, al doilea candidat reuşit acum a întrunit 69 voturi.

La Bacău un cartel clandestin a adus căderea d-lui Iuniu Leca şi reuşita d-lui Crupenschi.

In Muntenia:

La Brăila s'a ales d. George Petcu mare bogataş căruia în alegerea precedentă i-a lipsit numai cîteva voturi.

La Buzeu d. V. Antonescu care data trecută fusese în balotaj.

La Ialomiţa d. Marghiloman s'a ales în locul d-lui M. Cantacuzino.

Da Dămboviţa d. Deşliu ales acuma fusese în balotaj data trecută.

La Romanaţi s'a ales prinţul Brancovan arhimilionar, căruia data trecută i-a lipsit cîteva voturi probabil din greşala de calcul la stabilirea budgelui campaniei electorale.

La Bucureşti aleşii d-nii Filipescu şi Marghiloman fusese data trecută în balotaj.

In ce priveşte rezultatul de la Iaşi vorbeşte telegrama adresată ministrului de Justiţie pe care o publicăm şi vom reveni cu amănunte la ediţia de seară.

Marele Meeting revizionist din sala Sidoli

— Discursul d-lor Matei Cantacuzino şi P. Misir —

Continuăm azi cu reproducerea cuvîntărilor rostite de d-nii Matei Cantacuzino şi Petru Misir, la marele meeting revizionist, ce a avut loc Vineri în sala Sidoli, în urma convocărei partidelor liberal naţional şi conservator democrat.

Discursul d-lui P. Misir

Cu o vie încordare şi cu o nemărginită simpatie azistenţa a dat ascultare cuvîntării rostite de amicul nostru, d. P. Misir, candidat al partidelor revizioniste pentru colegiul al doilea de Senat din Iaşi.

—« Să-mi daţi voie, — zise d. Misir, — să spun cîte-va cuvinte în sprijinul candidaturelor revizioniste.

După evenimentele din anul trecut, toată lumea ce-şi dă seamă de împrejurările în care se desvoltă un popor, formulase trei principii în călăuzirea viitorului.

După mine aceste principii se puteau astfel concretiza.

Un neam care a ştiut să se ridice la o aşa înălţime, are un viitor strălucit înaintea sa.

Avem un suveran, aşa de înţelept, care a condus barca cu aşa înţelegere, încît este un dar Dumnezeesc.

Şi că partidele noastre politice sunt partide dominate cu virtuţi reale.

*

— Cu toate aceste—continuă d. Misir —cînd asculţi discuţia ce se urmează acuma, cînd auzi ce spun conservatorii, s'ar părea că nimic nu este adevărat din cele ce spuneam.

Şi ce spun conservatorii ? Poporul să rămîie în starea în care se găseşte—să nu i se acorde chemarea la viaţa cetăţenească, căci prin aceasta ei adversarii revizuirei sunt prădaţi de un privilegiu al lor.

Dar aceasta o spun numai toţi acei cari nu sunt în stare să se ridice pe deasupra intereselor lor personale.

Dacă adevărate ar fi cele ce spun adversarii, am fi o ţară perdută.

*

Suveran înţelept !

Adversarii zic că Suveranul ar fi un instrument al unui partid, un rege despot.

Uită acei cari spun aeeasta, că Regele n'a chemat pe liberali din propria lui voinţă, că a urmat sfatul guvernului de colaborare, a d-lui Maiorescu, şeful acelui guvern.

*

Au mai spus adversarii că partidul liberal propune revizuirea ca să-şi asigure stăpînirea ţărei pe ruinele economice şi politice şi că partidul conservator-democrat, în frunte cu şeful său d. Take Ionescu, s'ar fi subordonat partidului liberal.

Două fapte vor dovedi netemeinicia acelei afirmări.

Dar cine sunt acei care aruncă asemenea învinuiri ?

Cînd ţara a fost la grea cumpănă, partidul conservator n'a fost în stare să ducă frînele guvernului şi a apelat la ajutorul partidului conservator-democrat. Mai mulţi conservatori au cruţat şi obţinut bunavoinţa partidului liberal.

Acesta e primul fapt.

Al doilea este situaţia acestui partid, condus de locţiitorii unui şef, care nu se zăreşte nicăirea, şi e plin de admiraţie pentru un alt şef, care a fost detronat.

Ori un partid care se găseşte în aşa descompunere este rău venit să dea sfaturi.

*

D. Misir în aplauzele generale, zice că adversarii n'au nici o calitate pentru a împedeca marele act de dreptate pe care partidui liberal şi partidul conservator-democrat vor să-l faoă, pentru fericirea ţărei.

Am plină încredere, că alegătorii ieşeni vor vota lista revizionistă.

NOTA ZILEI

Catastrofa.

Nu e vorbă de «triumful» d-lui Greceanu, ci de altă catastrofă,—a «Opiniei».

Afiptul cu sumarul gazetei noastre cuprindea, sîmbăta, o serie de titluri ca: «Talaat-Bey despre Romînia» „Răsboiul în Albania“; «Inundaţiile în judeţ», „Catastrofa pe ocean...»

Cînd colo, gazeta nu dădea nimic din toate aceste. Mai cu seamă catastrofa era o actualitate de mare importanţă.

Se întîmplase un mare naufragiu de manuscrise care rătăciseră pe biroul secretarului de redacţie—spre marea mulţumire a paginatorului şi a zeţarilor, micii tirani în permanentă ciocnire cu redacţia.

Şi astfel au avut şi ei o zi bună, iar afiptul a rămas de minciună ca un «nobil» alegător...

INFORMAŢII

ALEGERILE DE MÂINE. — *Mîine se vor efectua alegerile pentru colegiul al doilea de Cameră. Votează un număr de 3163 alegători. Votarea se va face în 7 secţiuni şi anume:*

Secţia I *(centrala) în localul Primăriei înscrişi 468 alegători, biroul fiind prezidat de d. C. Toneanu.*

Secţia II, *în localul şcolii primare V. Alexandri (Sf. Haralamb) înscrişi 471, biroul prezidat de d. Cihodariu.*

Secţia III *în localul şcolii primare Gh. Asachi (Str. Negruţi) înscrişi 485 alegători biroul prezidat de d. C. Partenie.*

Secţia IV *în localul şcolii primare Trei-Erarchi (Ştefan cel Mare) 488 înscrişi biroul prezidat de d. Dobrescu.*

Secţia V, *în localul şcolii primare V. Adamache (str. Albă), înscrişi 470, biroul prezidat de d Beştelei.*

Secţia VI, *în locului şcolii primare Carol I (Toma Cozma) înscrişi 488, biroul prezidat de d. Rugină.*

Secţia VII, *în localul şcolii primare C. Negri înscrişi 292, biroul prezidat de d, Dancu.*

Candidaţii partidelor revizioniste sunt d-nii.

M. B. Cantacuzino, Th. Vasiliu, Xenofon Eraclide, Gr. Iamandi, d-tor N. Racoviţă şi C. Stere.

Din cauza abundenţei de materie articolul prietenului nostru d. G. D. Şerban despre Reforma colegiului unic *apare în fruntea numărului de mîne.*

Dr. Med. I. Nimereanu
SYPHILIS, MALADII VENERICE ŞI PIELE
Laborator Special pentru Analize medicale
S'A MUTAT: Strada Ştefan cel Mare 13, Iaşi

Către alegătorii Colegiului II de Cameră

Mâni sunt chemaţi să-şi spună cuvîntul lor hotărîtor a-alegătorii colegiului al doilea de Cameră.

E fără îndoială că alegătorii acestui colegiu-alcătuit din intelectualii cari îşi dau samă de situaţia actuală a ţărănimii noastre şi de aspiraţiile în viitor ale neamului nostru,—alcătuit din acei ce ştiu ce va să zică munca nerăsplătită, funcţionarii şi meseriaşii,—vor şti ca prin votul lor pentru marele reforme menite să asigure liniştea şi viitorul acestei ţări.

Acum—mai ales—când chiar marea proprietate s'a exprimat pentru revizuire şi expropriere, prin numărul zdrobitor al candidaţilor revizionişti pe care i-a trimis în Cameră, în alegerea colegiului I-iu,—nu mai încape nici o îndoială că alegătorii colegiului al II-lea, vor şti să întărească şi mai mult izbânda începută şi vor face ca victoria aceasta să fie desăvârşită.

Votând pe candidaţii revizionişti, nu faceţi de cât să daţi putinţa izbăvirei aşteptărilor celor cari doresc o Romînie nouă, o Românie a dreptăţei pentru toţi.

Votaţi Crucea, votaţi pe d-nii : M. B. Cantacuzino, Th. Vasiliu, Xenofon Eraclide, dr. N. A. Racovitza, Grigorie Emandi şi Const. Stere.

ULTIME INFORMAŢII

Mişcarea pentru reforme. *Institutorii din Iaşi urmînd exemplul confraţilor lor din Bucureşti, s'au întrunit şi într'un entuziasm înălţător s'au declarat partizani ai reformelor, ce se pun astăzi în discuţie.*

Această mişcare dovedeşte că tot ce e cult, tot ce e inteligenţă în ţara aceasta, educătorii generaţii'or de mîne înţeleg că timpul pentru înfăptuirea reformelor a sosit.

Onoarea l r!

Cu ocaziunea acestei întruniri s'a redactat următoarea telegramă, căreia îi dăm loc în coloanele următoare :

Domnului D. Cecropid

Preşedintele societăţii Institutorilor

Bucureşti

Institutorii din Iaşi avînd aceiaşi convingere de necesitatea reformelor, vă felicită din toată inima pentru manifestarea voastră înălţătoare, dorind şi noi înfăptuirea cît mai neîntîrziată a marilor reforme sociale şi politice.

Victor Munteanu, Al. Tenie, C. Zaharia, C. Andriescu, I. Virlănescu, T. Zaharia, G. Vezbianu, L. Grecea, preot Al. Popovici, C. Buţureanu, N. Arbore, I. Apostol, I. Carare. V. Grigoraş, N. Ionescu, Gh. Musteaţă, M. Pastia, D. Sachilărescu, P. Eug. Stoica, Gh. Ştefănescu, C. Tăzlăuanu, C. Vartic, N. Sebastian.

Ministerul de instrucţie a trimes d lui T. A. Badareu, o adresă de mulţumire, în termeni cei mai elogioşi, pentru modul călduros şi plin de atenţie cu care a primit şi găzduit pe profesorii şi studenţii turci.

Membrii clubului liberal sunt convocaţi în adunare generală pentru azi, la orele 5 după amiază.

Intregul corp didactic de toate gradele din Bucureşti, s'a întrunit eri în localul cercului şi a decis să facă un memoriu ministrului de resort, în privinţa îndemnizaţiilor de chirie şi să se ţină în seamă şi gradaţiile.

In numărul de eri «Săptămîna politică şi culturală» se ocupă de opera d-lui Em. Socor „Despre populaţie" recunoscînd că critica nu i-a dat atenţia meritată.

Autorul recenziei analizează lucrarea încheind ast-fel : «In general socotim această lucrare aşa cum se prezintă, ca o contribuţie cinstită, serioasă şi obiectivă la literatura noastră economică atît de modestă».

D-na Sabina Goldstein, din strada Ciurchi 106, s'a plîns poliţiei, că amantul ei Aron Goldstein a tras asupra ei două focuri de revolver şi că ea cu greu a scăpat cu vieaţă.

Aron Goldstein, care este desertor din regimentul 17 de artilerie, a dispărut.

In comuna Sineşti s'a declarat epizoţia de febră aftoasă.

Indemnizări de chirie.—Privitor la îndemnizaţiile de chirie ce se vor da corpului didactic, s'a scris în ziarul nostru şi în altele *dar s'a omis o parte interesantă, relativă la acei cărora nu li se dau îndemnizaţii :*

1). «La personalul corpului didactic, nu se acordă chirie celor cari au locuinţă dela Stat, judeţ sau Comună. 2). In cazul cînd ambii soţi sunt profesori, se acordă chiria numai aceluia din soţi, care are salarul mai mare. 3). In calcularea chiriei se are în vedere numai salarul brut bugetar, iar nu gradaţiile şi diurnele accesorii. 4). Chiriile nu se acordă de cît personalului didactic şi administrativ (exceptînd pe cei cu locuinţa în şcoli); personalului de serviciu nu i se dă îndemnizaţii de chirie. 5). Persoanele cari ocupă mai multe posturi vor primi îndemnizaţie de chirie numai de la o singură leafă, (profesorii cari au două catedre) şi anume la cea mai mare.»

Pentru Iaşi se ştie că celor neînsuraţi, li se dă 15 la sută; celor însuraţi fără copii 20 la sută; iar celor însuraţi şi cu copii minori, 25 la sută. Suma cuvenită se dă lunar şi va fi trecută în state sub o rubrică nouă; începînd de la 1 Octombre a. c.

A apărut „Le Journal des Balkans" No. 1 şi 2.

E ziarul mult aşteptat de sub direcţia d-lui Al. Rubin şi avînd ca redactor pe d. André Faure.

D. Demeny, profesorul care a ţinut eri conferinţa de gimnastică atît de splendid ilustrată de d-ra Karl, a vizitat astă-zi liceul militar şi liceul internat din Iaşi.

Din Iaşi distinsul conferenţiar pleacă la Galaţi.

Direcţia generală a serviciului sanitar a înştiinţat serviciul sanitar al judeţului, că a mai creat încă un post de medic de plasă în judeţul Iaşi.

Numirea noului medic, care va avea reşedinţa în comuna Şipotele, se va face zilele aceste.

Tereza Bălănescu, din strada Colonel Langa, în scop de a se sinucide, a înghiţit o cantitate de cridă dizolvată. A fost transportată la spital, unde n'a fost reţinută, constatîndu-se că nu prezintă nici o gravitate.

D. P. Fîntînaru, prefect de judeţ, a luat lăudabila măsură, de a înzestra fie care comună rurală cu cîte un aparat de desinfectare.

Mişcarea bolnavilor din spitalul Podul-Iloaei în cursul anului 1913.— La acest spital au fost căutaţi în cursul anului 1913, un număr de 1174 bolnavi, dintre care 606 barbaţi şi băieţi, şi 568 femei şi fete. Din acest total de bolnavi, s'au vindecat 1094, au rămas la 1 Ianuarie 1914, 28 şi au murit în cursul anului 52, cea ce prezintă o mortalitate aproximativă de 4 jum. la sută. Ca boli mai frequente au fost: afecţiuni chirurgicale 175, scarlatină 153, difterie 127, sifilis şi alte boli venerice 112, influenţă 83, febră tifoidă 72, malaria 48, afecţiuni ale aparatului respirator 42, pelagra 33, faceri şi distorii 22, tuberculosă pulmonară 18 etc.

Consultaţiuni gratuite s'au dat în cursul acestui an 9296 (4496 bărbaţi, 4800 fete).

Ca boli mai frecuente au fost : afecţiuni chirurgicale 1499, malaria 1202, boalele pelei 913, afecţiuni ale tubului digestiv 770. sifilis şi alte boli venerice 558, influenţă 447, boli nervoase 374, boli ale aparatului respirator 339, boalele ochiului 292, reumatism 299, pelagra 170, rîie 161 etc.

Intervenţiuni chirurgicale mai importante s'au făcut 89 ; cu anestesia generală în cursul acestui an s'a întrebuinţat cloroform. Numărul total al zilelor de căutare a fost de 12296; cheltuelile făcute cu întreţinerea spitalului pe exerciţiul 1915—1913 au fost de 29507 lei 40 bani în care sumă nu intră rufăria şi instrumentele, cu cari au fost complectate cele existente la acest spital.

In cursul acestui an au fost izolate la acest spital, mai toate cazurile de boli molipsitoare din plăşile vecine.

Uu puternic incendiu a distrus casa lui Gh. Turcan din Dumeşti. Deasemenea a fost mistuită de flăcări şi o mare cantitate de păpuşoi.

Pagubele se urcă la cîteva sute de lei.

Locuitorul Gh. Moldovanu din Băiceni a încetat subit din viaţă.

Bănueli nu sînt.

In comuna Galata s'a declarat epidemia de scarlatină şi anghină.

S'au luat urgente măsuri de combatere.

— Despre frumosul spectacol de eri organizat de societatea «Analelor» şi societatea de gimnastică în sala teatrului naţional vom vorbi mâne.

Noutăţi apărute.—«Statui» de Mihail Codreanu, un volum de sonete, în editura „Vieţei Romîneşti". O carte de înaltă valoare literară despre care ne vom ocupa în curînd cu atenţiunea cuvenită.

— «Noua Revistă Romînă» cu două interesante articole datorite profesorilor ieşani, dr. I. Simionescu şi N. Leon şi numeroase actualităţi politice, sociale şi literare.

— «Flacăra» anunţă că va consacra viitorul său număr activităţii d-lui A. D. Xenopol, cu ocazia banchetului ce i se oferă la Iaşi.

— «Principii de reorganizare a Senatului» de Anibal Teodorescu, în Biblioteca politică a «Flacărei».

Iată noul program de astă seară Luni 19 Maiu al cinematografului Pathé-Frères din vasta grădină Trajan :

Mamiferul american, interesante vederi de zoologie însufleţită.

Prea tărziu ! (Expiration tardive). Splendidă piesă în 2 acte ; scenariu originar ; interpretare sublimă.

Cel mai nou număr din Eclair-Journal cu modele şi telegramele însufleţite din lumea întreagă.

Willy mare stăpîn, scene foarte humoristice.

Prince vrea să doarmă, comedie interpretată de simpaticul humorist parizian.

Mîne Marţi, mare reprezentaţie extraordinară dată în folosul societăţei pentru ajutorarea copiilor orfani ai funcţionarilor şi lucrătorilor c. f. r.

Noul program viitor se reprezintă poimîne Mercuri (matineu la 4 ore în sala Circului Sidoli reprezentaţie serală în grădina Trajan : Psylander victima unui duel tragic—O răpire modernă — Escursiuni în Malacca, sudul Indiilor (Asia), în culori naturale.

In curînd :

„Copii căpitanului Grant", după romanul lui Jules Verne—"1793" de Victor Hugo — «Marie Tudora" de Victor Hugo.—Noul ciclu Waldemar Psylander şi Betty Nansen,—Asediul Parisului (1870—1871)—Rocambole, de Ponson du Terrail — Hoţul, Asaltul, Ghiara de Henry Bernstein, etc.

Duminică 25 Mai a. c., va avea loc în sala Caragiale (fostă Pastia) o *mare Serată dansantă* organizată pentru sporirea fondului societăţei «Unirea» a lucrătorilor tipografi din Iaşi.

Va cînta în tot timpul seratei *muzica Militară a regim. Stefan cel Mare no. 13.* Intre alte distracţii vor fi : batae pe flori, confetti şi un frumos bazar de obiecte.

Serviciul telegrafic şi telefonic al „Opiniei"

Cabinetul francez se va retrage

Paris. — Conversaţiunile ce d. Doumergue a avut cu colegii săi din cabinet şi cu numeroşi parlamentari ar permite — zice-se — să se considere retragerea sa ca foarte probabilă.

Pare a rezulta din indicaţiunile culese după prînz în culoarele Camerei, că afară numai de n'ar interveni o schimbare, demisiunea cabinetului ar avea loc în primele zile ale săptămînei viitoare.

D. Poincaré şi patriotismul francez

Saint-Brieux. — Răspunzînd la o aluziune a primarului, în discursul său pronunţat la banchetul municipalităţii, d. Poincaré a zis : « Aveţi vreme a repeta în public că nimeni dintre bretonii coastei de Nord nu ar consimţi să lase a se slăbi armata sau a se compromite apărarea naţională. Nu mă aşteptam la mai puţin din partea pătrunderei d-tale. Nu pe acest pămînt de marinari şi de soldaţi se pot uita lecţiunile trecutului. Nu Bretania va fi aceea care va fi surdă la glasul Franţei »!

Aluzia d-lui Poincaré a ridicat o furtună de aplauze. («Se striga : Trăiaseă Poincaré », «Trăiască Franţa !«

Un dar refuzat

Petersburg. — Se afirmă că după retragerea ministrului Kokovzeff, Ţarul i-ar fi oferit ca dar o jumătate milion de ruble, dar darul a fost refuzat.

Budgetul Turciei

— Dificit de 50 milioane franci —

Constantinopole.— Ministrul de finanţe a depus în Cameră budgetul pe exerciţiul curent, care se cifrează la încasări cu 31,921,163 lire, iar la cheltueli cu 34,007,619 lire, deci cu un deficit de 2,086,456.

La capitolul cheltuelilor figurează serviciul datoriei publice cu peste 15 miii-oane lire, iar războiul cu 6 milioane.

Expunerea de motive relevează că din cauza cheltuelilor din cei doi ani de răsboi, se impune cea mai mare economie de oarece, cu toată sporirea încasărilor, a fost cu neputinţă a se restabili echilibrul.

Expunerea exprimă speranţă că, în urma deciziunilor comisiunei financiare de la Paris, statele balcanice îşi vor lua asupră-le părţi reduse cu cîte un milion de lire. Făcîndu-se şi ale reduceri, echilibrul se va putea restabili de la anul viitor ; însă nu trebue să se uite principiul economiei.

Vase austro-italiene în apele albaneze

Atena.—Agenţia Ateniană află că la Durazzo staţionează 19 vase de război austro-italiene. La Valona au fost debarcate 2 tunuri şi 4 torpiloare.

Incidente electorale

Giurgiu. — Aseară, după proclamarea votului, candidatul liberal disident Th. Teodorescu, proferînd insulte la adresa liberalilor, a fost lovit de delegatul Marin Druia.

S'a deschis o anchetă.

Procesul din Varşovia

— Numeroase condamnări —

Varşovia. — Tribunalul a pronunţat sentinţa în privinţa celor 82 de acuzaţi de a fi luat parte la organizarea luptei partidului socialist polonez.

24 inşi au fost osîndiţi la muncă silnică, între 4 şi 15 ani ; 30 la deportaţiune ; 14 achitaţi ; alţii au fost osîndiţi în lipsă.

Ţarul la Constanţa

Bucureşti.—In vederea vizitei Ţarului, toate torpiloarele şi canonierele marinei noastre de răsboiu vor pleca zilele aceste spre Constanţa.

D. Take Ionescu în Capitala

Bucureşti. — D. Take Ionescu, şeful partidului conservator-democrat care se află de cîte-va zile la Sinaia, se'ntoarce în astă seară în Capitală.

Electorale

Bucureşti.—Se dă ca probabil că d-l Al. Marghiloman, va vota pentru colegiul I de Cameră din Ialomiţa, iar în locul d-sale din Capitală va candida d. P. P. Carp.

ISRAEL BROIDE

Depozit de saci, ţoluri şi sfoară.

De vînzare şi închiriat *cu preţuri reduse.*

Iaşi str. Anastasie Panu 13.

Manufactura de tutun Iaşi

PUBLICAŢIE

Se aduce la cunoştinţa publică că Marţi 27 Mai 1914 orele 10 a. m. se va ţine licitaţie cu oferte închise pentru aprovizionarea Manufacturei de tutun din Iaşi cu 40 vagoane lemne esenţă fag şi carpen despicate, tăeate din iarna anului 1913 şi predate franco Manufacturei Iaşi precum şi 30 vagoane aproximativ pentru funcţionari şi lucrători pentru care se va face ofertă deosebită de acea a fabricei, gaeanţia provizorie va fi de 5 la sută conform legii contabilităţei publice.

Condiţiunile furniturilor se pot vedea în fie care zi de lucru la Direcţiunea Manufacturei.

Direcţiunea Manufacturei.

Institutul Dentar

N. WASSERMANN

Medic chirurg dentar din Geneva

Str. PĂCURARI No. 5. (vis-à-vis de Cofeteria Tuffli).

execută lucrările cele mai moderne în arta dentară.

RESTAURANTUL

FILIP SCHILLER

— IAŞI, STRADA SĂULESCU No. 3 —

Se serveşte ziua şi noaptea în grădina restaurantului, la umbră, mîncări bine şi proaspăt preparate.

Mare alegeri de vinuri indigene şi străine din cele mai bune calităţi.

Vinuri de Odobeşti superioare

Cîrnăţerie spaniolă.

Lăptării.

Vin vechiu de Cotnar.

Perfectă curăţenie, supraveghere neîntreruptă.

In caz de ploae şoproane anume construite servesc de adăpost.

Loteria

Se aduce la cunoştinţa persoanelor care au luat lozuri din colectura mea, dela subcolectorul Gh. Ghiţescu că începînd cu clasa III trebue să se adreseze direct mie, dl. Ghiţescu nemaifiind subcolectorul meu.

M. M. FRAENKEL

str. Ghica-Vodă, 61

De vînzare *prin Licitaţie Publică pentru eşire din indiviziune la Trib. Iaşi Sec. III-a orele 11 a. m. în ziua de 28 Mai 1914 următoarele imobile :*

Una casă în str. Eternităţei No. 27, dela suma de 12,368 lei.

Una dugheană, aceeaşi stradă No. 23 de la suma de 6443 lei.

Una dugheană, aceeaşi stradă No. 1 dela suma de 7.155 lei.

Una vie răscumpărată, în comuna Tomeşti jud. Iaşi dela suma de 14.964 lei.

Una vie, răscumpărată în comuna Buciumi (Socola,) dela suma de 3.200 lei.

Doritorii se vor adresa pentru informaţiuni la d. T. Scriban, strada Vasile Lupu No. 43 între orele 9—12 m.

Epitropia Bisericei Armene

Publicaţie

Se aduce la cunoştinţa d lor Antreprenori de lucrări, că se va ţine licitaţie, cu oferte închise, în ziua de 26 Macr. la orele 11 a. m. pentru darea în antrepriză a reparaţiunilor de întreţinere a bisericei Armene din localitate.

Condiţiunile şi devizurile se pot vedea în fie-care zi, de la 2—4 p. m în cancelaria Administraţiei strada Armeană.

Vaccinări

Doctor FISCH

Specializat la Berlin în

BOLI DE COPII

Precizarea diagnozelor prin analize microscopice

Iaşi, str. Cuza-Vodă (Golia) 42

Consult. 10—11 şi 3—5

Sport

Pentru amatori de excursiuni cu automobilul

Se aduce la cunoştinţa publicului că taximetrele de piaţă proprietate ale **Auto garajului O. Cuba Agenţia Leonida & Co.** *sunt numai acele ce staţionează în piaţa* **din faţa grădinei Bragadiru**, *ambele sunt de culoare gris şi poartă pentru moment No. 18 şi 11. Toate celelalte taximetre ce sunt pe piaţă nu sunt ale Auto-garajului ci proprietate particulară ; doritorii de a face curse le pot lua din piaţa Bragadiru sau se pot adresa direct Garajului pentru inchiriere cu ora sau kilometru, aceasta pentru a nu se mai face, confuzie sau inducere în eroare a clienţilor.*

O. Cuba

RENUMITUL MAGAZIN DE MUZICA

„LA INGER“

IAŞI.— Strada Stefan cel Mare No. 4.—

Face cunoscut Onor. sale clientele, cît şi Onor. Public, că, cu ocazia Sft. Sărbători a mărit Magazinul său şi i a sosit un **Mare transport de Gramofoane**, reputata marcă **Inger** precum şi **Parlofoane fără goarnă** începînd de la **Lei 35** pînă la **700.**

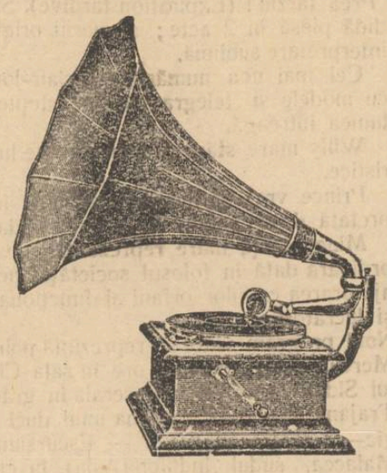

Asemenea a primit **25,000** plăci, începînd dela **2** pînă la **35** Lei bucata, cu **ultimele noutăţi** ca: **Dansuri, Opere** şi toate operetele noui, cîntate de artiştii trupei **„Grigoriu“**, precum şi **Plăci speciale** cîntate de celebri artişti ca **Carusso, Tita Rufo, Tamgua** etc.

Vast asortiment de **Instrumente muzicale, Maşini de cusut Biciclete, Arme de vânat, Revolvere, Case de bani, Ceasornice Pendule, Mobile de lemn şi fer** etc.

Vinde şi cu plata în rate.

JACQUES CALMANOVICI
Strada Mare No. 4

Filiala. — Paşcani str. Mare
Succursala. — Codăeşti, Jud. Vaslui

NEVRALGIELE

Hapurile Doctorului Moussette

ADVERATELE HAPURI MOUSSETTE ușurează și vindecă *Nevralgiele* cele mai grele de tămăduit, *Migrenele, Gastralgia, Sciatica, Afecțiunile reumatismale acute* și *dureroase* care nu resistă la efectele celor-l'alte remedii.

ADVERATELE HAPURI MOUSSETTE trebue luate la masă. In diua cea d'antâiă să se ia 3 hapuri: unul dimineață, unul la dejun, și unul la cina, séra. Dacă bolnavul n'a simțit vr'o ușurare, va lua 6 hapuri a doua zi: 2 dimineața, unul la dejun, și unul la cina, séra. Nu trebue să ia mai mult de cât 4 pe zi.

A se cere: Les Véritables Pilules Moussette de CLIN & Cie, de PARIS, cari se pot găsi la toți Droghiștii și Farmaciștii.

9 ANI DE SUCCES 9

Cinematograful Pathé Frères

Sala Circului Sidoli

Reprezentații în fie-care seară la orele 9

Duminicele, Sâmbetele și Serbătorile, câte

Două Matineuri, la 3 și 5 ore

Pe ecranul nostru apar toți corifeii marilor teatre din Paris, Berlin, Kopenhaga, Viena, Roma, Milano, etc. ca: Sarah Bernhardt, Jane Hading, Etiévant, Alexandre, Robinne, Wiehé, Psylander, Henny Porten, Asta Nielsen, Max Linder, Prince, etc, etc.

Dreptul de excluzivitate a tuturor filmelor Pathé e concesionat numai filialei din Iași (Circul Sidoli), asemenea ne bucurăm de privilegii de la cele mai mari case care editează filme de lung metraj.

CINEMATOGRAFELE PATHE FRÈRES

sunt răspândite pe întreaga suprafață a pământului. Ele sunt vizitate de pătura cultă, de întreaga elită și de toate straturile sociale.

Cinematografele Pathé Frères distrează, dând în acelaș timp cultură și educație.

Pe cei câți-va metri de pânză se resfrânge vastitatea tuturor domeniilor activității omenești; această pânză întrupează pedagogia și întreaga enciclopedie.

Filme de popularizare științifică.—Escursiuni prin cele mai pitorești regiuni din întregul univers.—Toate sporturile moderne.—Vulgarizarea ilustriilor.—Manevrele armatelor pe uscat și pe mare.—Invențiile și noile descoperiri.—Pathé-Journal și Eclair Journal, ziarele însuflețite care ne arată în fie-care săptămână tot ce se întâmplă mai de seamă în lumea toată. etc. etc.

Comedii, scene hazlii, scene artistice de varieteu, redare cinematografică a scrierilor celebre, etc. etc.

TOTUL REDAT CLAR ȘI PERFECT

Stagiunea de iarnă în vasta Sală Sidoli, cea de vară în Grădina Traian, anume aranjată pentru reprezentații cinematografice.

Stațiune de băi sulfuroase

BADEN bei WIEN

— RADIOACTIVE IN GRAD MARE —

Frequență în 1913: 32,366 vizitatori.

Terme de pucioasă foarte eficace. Impachetări în nămol. Vindecă guta, reumatismul, ischiasul, exsudate, paraliziile, nevralgiile, scrofuloza, bolile de piele, intoxicațiile cu metale. Ape de băut: Isvorul din oraș Peregrini. Hotelul băilor (comunal) «Herzoghof». Casă de primul rang. Telefon interurb. Apă caldă, signale luminoase, apoi alte hoteluri de primul rang, pensiuni, restaurante, prăvălii.

Sezon, tot anul. Prospect gratis. Informațiuni și prospecte prin Direcțiunea băilor, Baden bei Wien.

25% !

ECONOMIE

PRIN INTREBUINȚAREA

Săpunului Popular

DIN FABRICA „STELLA“ BUCUREȘTI

„ANCORA“

(ANKER)

Societatea de asig. asupra vieței și de rente în Viena

Aprobată prin decretul Ministerului de Interne și No. 10141 din 1 Decembrie 1858.

Concesionată pentru România prin înaltul decret domnesc No 1934 din 19 Decembrie 1869.

Fonduri de garanții la 31 Decembrie 1912 Lei 215 Milioane
Rezerve de premii și de fond. asociațiilor Lei 190 Milioane
Asigurări lichidate „ 478 „
Situația asigurărilor la 31 Dec. 1912 Lei 632 Milioane
Cauțiunile depuse la Casa de depuneri din București, pentru asigurații din România Lei 7,781,500

Avantagii deosebite ce societatea „Ancora“ (Anker) acordă asiguraților săi:
Inatacabilitatea poliței.
Prelungirea automatică.
Reducțiunea asigurărei.
Drept de împrumut.
Polița universală.
Plata imediată a capitalului asigurat.
Preț mare de rescumpărare.
Schimbarea ocupațiunei fără importanța etc.

Societatea „Ancora“ încheie:
Asigurări pe caz de viață și deces în combinațiune cu scutirea de plata premiilor în caz de invaliditate și oferirea unei rente de 10 la sută din suma asigurată, precum și riziculu de războiu contra plății unei taxă unică de evidentă de 2 la mie din suma asigurată.
Asemenea toate celelalte combinațiuni moderne—cu și fără examen medical.

Direcțiunea pentru România
BUCUREȘTI
Agentul general pentru Iași,

IOSEPH POPPER

Str. I. C. BRATIANU No. 168
(fosta strada de Sus)

HALI PORJES

Vechea și renumita Magazie de MODE ȘI CONFECȚIUNI PENTRU DAME

aduce la cunoștința Onor. sale clientele și a Onor. Public, că s'a mutat și nou aranjat în PIAȚA UNIREI, *vis-a-vis de Hotel Trajan, casa fost „Banca Moldova“, unde a înființat și un atelier pentru Confecțiuni.*

Sanatorul Dr. Tzaicu

IAȘI, str. ZMEU No. 3

Chirurgie. Complect și perfect instalat din punct de vedere chirurgical. Săli speciale pentru operațiile septice și aseptice. Sală de sterilizări cu aparatele cele mai noi. Instrumentar ireproșabil. Se practică ori ce intervenții.

Secțiunea de Chirurgie ortopedică prevăzută cu o instalație specială de **Mecanoterapie.** Se aplică aparate ghipsate, bandaje, se face gimnastică ortopedică, redresări, extensiuni etc. Se tratează: deviațiile coloanei vertebrale, Mal de Pott, coxalgii, fracturile, luxațiile, tumitele, ankilozele etc. etc.

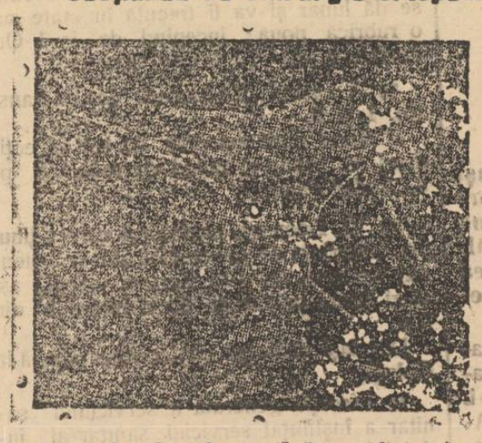

Farmacie. Sală specială. Moașă diplomată în permanență.

Medicină. Se primesc toate bolile. Se tratează bronșite cronice, emfizemul pulmonar, scleroza pulmonară, aderențile pleurale cu aparate de gimnastică respiratorie.

Boli nervoase. *Electroterapie*, curenți electrici băi electrice, masaje vibratorii electrice, epilație electrică. *Hidroterapie.*

Se tratează *sifilisul* prin noile metode: *injecții Ehrlich* (606) sau mercur după indicații. Se execută toate *regimurile.* Se fac *analize* de sânge, urină, spute; sero-reacțiunea Wassermann. Se primesc în pensiune convalescenți și infirmi.

Directorul și internul locuesc în sanatoriu. Ingrijire serioasă și foarte conștiincioasă. Prețurile adaptate la toate straturile sociale. Policlinică, consultații între 1—3 p. m. Prospecte la cerere. Telef. 52.

PHOSPHATINA FALIÈRES

Cel mai bun aliment al copiilor

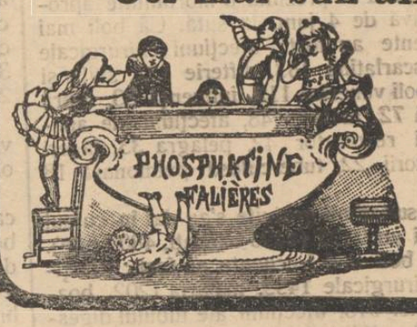

Recomandat de la vârsta de 7-8 luni, în momentul intercărei și în timpul creșterei. — Ajută dentițiunei și formărei oaselor. — Previne sau oprește diareea așa de frequentă în timpul căldurilor.

Folositoare tuturor stomacurilor delicate, bătrânilor, convalescenților.

PHOSPHATINA FALIÈRES este inimitabilă.

DEPOSIT GENERAL:
6, Rue de la Tacherie, PARIS și pretutindeni.

Tipografia H. Goldner, strada Gheorghe No. 17 Mirzescu—Telefon No. 36.

5 BANI

ABONAMENTE

Un an . . . 20 lei
6 luni . 10 lei

OPINIA

ANUNŢURI

Un rând pag. III, 50 b.
„ „ „ IV, 40 „

5 BANI

ZIAR CONSERVATOR-DEMOCRAT

Administraţia: Tipografia H. Goldner, Iaşi. — TELEFON No. 36 —

Sub direcţiunea unui Comitet

Anul XI—No. 2180 - Mercuri 21 Mai 1914

Rezultatul Colegiului II Cameră

Au reuşit 54 revizionişti, 4 antirevizionişti, 2 naţionalişti, 1 independent şi 12 balotagii

Colegiul al II-lea de Cameră, marele colegiu al intelectualilor, al muncitorilor de toate categoriile, a glăsuit!

Şi cuvîntul lui însamnă că starea lucrurilor de astăzi ie nemulţumitoare, că ea trebuie schimbată!

Desigur că votul acestui colegiu nu vorbeşte pentru măsuri extreme—dar votul celor mulţi spune lămurit că acei ce se împotrivesc la ORI-CE SCHIMBARE n'au consimţimîntul, n'au adeziunea ţărei!

Antirevizioniştii au reuşit doar acolo unde nu s'a pus principiul în sine ci în localităţile unde au fost frămîntări locale înlăuntrul partidelor politice sau au reuşit în baza emblemei naţionaliste, în numele căreia ei se agită de atîta amar de vreme.

Revizuirea este sigurată în Cameră—cele douătreimi necesare sunt cu prisosinţă asigurate, iar conservatorii, cu toată lupta înverşunată, cu toate enormele sacrificii, şi cu toate că au exploatat cele mai urîte pasiuni, nu vor avea în Cameră de cît foarte puţine glasuri.

Colegiul al II-lea de Cameră s'a declarat pentru revizuire - dar din felul cum s'a manifestat se vede clar că nu este şi nu admite măsurile extreme.

Increderea pusă în acest colegiu n'a fost înşelată—alegătorii colegiului al II-lea de Cameră şi au făcut cu prisosinţă datoria!

Iată acum rezultatele:

IAŞI

M. B. Cantacuzino	liberal	1196 ales
Theodor Vasiliu	«	1282 ales
Xenofon Eraclide	«	1341 ales
Dr. N. A. Racovitza	«	1161
Er. Gr. Iamandi	«	1225 ales
C. Stere	«	1307 ales
Virgil Arion	cons.	1165
Dr. Leon Cozmovici	«	865
Const. Cerchez	«	574
Căp. Al. Stroja	«	693
Căp. Corjescu	«	381
Costin Sturdza	«	556
A. C. Cuza	naţionalist	1253 ales
Dim. Longhinescu	independ.	230

ARGEŞ

Inscrişi 1025, votanţi 777, anulate 33

I. I. Purcăreanu lib.		522 ales
Honoriu Bănescu	„	408 „
Mihai Mihălleanu, cons.		391
C. V Ştefănescu, cons.		206

BACĂU

Dim. Patraşcanu lib.	970 ales
Christea Cristoveanu lib.	659 »
Eduard Racovitză lib.	493 »
Mihail Văgăonescu. cons.	213
Grigore Mărza, cons.	157
Emil Rey. lib.-independent	235
Gheorghe Berea, naţion-dem.	284

BOTOŞANI

Alexandru Schmeltz lib.	504 ales
I. D. Ullea „	460 „
Anton Manea „	470 „
Arthnr Rosetti, cons.	393
Vasile Paladi, cons.	296
Const. Tudor, cons.	324

BRĂILA

I. Sassu lib.	911 ales
Luciliu Opran lib.	739
Dr. V. Dumitrescu-Brăila, c.-d.	888 ales
Dumitru T. Apostol, cons.	474
C· C. Sculi, ind.	56
Ion Voinea, socialist	44
Const. Popovici, socialist	68
Virgil Budescu, cerc. comerc.	577
Nicolae Iorga, naţionalist	366
D. Sereteanu ind.	842

Balotagiu 1 loc

BUZEU

Pompiliu Ioaniţescu lib.	959 ales
I. Stănescu „	736
Anton Filoti, cons.-dem.	877 ales
Const. Filoti, cons.	555
Căpitan C. Meţ, cons.	
George N. Orleanu, lib.-ind.	

TELEORMAN

Alexandru Bellu, lib.	760 ales
Ioan C. Mihail „	868 »
Andrei I. Noica, „	872 »
Ovid Burcă, cons.	374
Minică Belitoreanu, cons.	353
Dimitrie Ghiocu, cons.	318

TULCEA

Elefterie Niculescu lib.	939 ales
Căpit. Stefan Autoniu, cons.	retras
Dr. C. Racovski, soc.-dem.	361
Dimitrie Timoftei, indep.	98

TUTOVA

I. Bontaş lib.	677 ales
G. Dragu lib.	535 »
M. Bali Cîrlamăneşti lib.	597 «
Ştefan Panus, cons.	421
N. N. Grigoriade, cons.	247
C. Lecache, cons.	176

VASLUI

I. Ornescu lib.	180 ales
Gh. Volenti, cons.	93
Th. Mandrea dem.-indep.	48

R.-VÂLCEA

Gh. I. Olănescu lib.	180 ales
Gheorghe Luculescu. cons.	93
Lascar Popescu, dem. indep.	48

VLAŞCA

Nicolaie Pascal lib.	264
Toni Iliescu „	275
Dr. Caragea Constantinescu, c-dem	82
Vasile Al. Miculescn, cons.	276
Ion G, Athanasîu, cons.	200
Neculai I. Alimănescu, lib. ind.	97
Ion Badei, lib. ind.	47
Teodor Popescu, lib. ind.	retras
Teodor Teodorescu, lib. ind.	»
Aristide Mihăescu, lib. ind.	»
Dumitru Neculai, lib.-indep.	»

Balotagi pentru ambele locuri

GORJ

Inscrişi 373. Votanţi 314. Anulate 2.

Grigorie N. Junian lib.	211 ales
C. Stefulescu-Rucă cons.	72
V. Arjoceanu, naţ.	26

IALOMIŢA

Inscrişi 798. Votanţi 649. Anulate 5.

Nicolai Guţulescu lib.	378 ales
Pascal Toncescu cons.	276

CONSTANŢA

Inscrişi ——. Votanţi 1350. Anulate 6

M. C. Alimănesteanu lib.	794 ales
Dr. Alex. Pilescu conserv.	469
Nicolae Gheţu socialist	—

COVURLUI

Inscrişi 2703. Votanţi 1860. Anulate 82

Al. Ignat lib.	974 ales
Er. Trancu-Iaşi lib.	1119 „
Emil Vulpe, cons.-dem.	636
T. Missir, cons.	482
G. Iorgala, cons.	331
I. D. Popovici, cons.	312
Alex. Casimir, independent	63
Anastase Radovici, cons.-ind.	133
Drăgănescu, naţion.	386
Alex. Costescu. socialist	116

DÂMBOVIŢA

D. Atanasiu lib.	278 ales
Conzalv Ionescu, cons.	175
Dim. F. Bănescu, ind.	25

DOLJ

Inscrişi 3214. Votanţi 3207. Anulate 194

Cornel Gărlişteanu lib.	1451 ales
Titus Andriescu „	1558 „
Virgil Nicolaide „	1267 „
Mihai Oromolu, cons.-dem.	1610 „
Mişu Popp, cons.	
Anast. Georgescu Sică, cons.	533
Mircea Constantinescu „	479
Const. Seschioreanu cons.	243
N. B. Rioşeanu, dem.-ind.	528
D. Dumitrescu-Miulescu, naţ.	308

DOROHOI

Inscrişi 464. Votanţi 371. Anulate 2.

G. N. Pilat lib.	219 ales
Const. Stoianovici, cons.	122
Tiberiu Crudu, naţionalist	28

FĂLCIU

Insçriş 454. Votanţi. 397. Anulate 13.

Const. Dinescu lib.	139
Dim. N. Ralea „	162
Grig. Vericeanu, cons.	231 ales
Emil Emandi cons.	188
Ion Zelea, naţ.	55
Const. Popov, indep.	6

Balotagiu pentru un loc

R. SARAT

Gh. A. Antonescu lib.	172
Const. Lupescu cons.	295 ales
Nicolae Dicescu. naţionalist	25

PRAHOVA

Jean Ionescu-Quintus	liberal	900 ales
Dr. Ioan Negrutzi	«	782
A. Suciu	«	452
N. Nedelcovici	«	554
Gogu I. Zamfirescu, cons.-dem.		1093 ales
Stelian Popescu c.-dem.		
Dr. G. Cosma, cons.		1097 ales
C. Ceruleanu cons.		
Ion C. Frimu, sindicalist		
N. Iorga, naţionalist		1033 ales
N. G. Ionescu, indep.		
N. Stetănescu Iacint. ind.		

PUTNA

Iorgu I. Poenaru	liberal	766 ales
I. Rădulescu	«	581 »
Victor Ionescu, cons-dem.		516 »
Maior Gh. Pastia. cons.		217
Lascar Dimitriu, cons.		349
Rudolf Gheorghiu, cons.		186
Maior Al. Orleann, ind.		50
Ioan G. Teodoru, ind.		retras

ROMAN

M. Mustea	liberal	348 ales
I. Manoilescu	«	314 »
V. G. Morţun	«	389 «
Const. N. Roiu, cons.		269
Neculai Apostol, cons.		188
Const. Petrovanu, cons.		190

ROMANAŢI

I. C. Popescu lib.	375 ales
Stefan Bibian, cons.	312

SUCEAVA

Ştefan C. Ioan lib.	148 ales
Ioan V. Blăndu, cons.	33

TECUCI

Virgil Mironescu lib.	251 ales
Grigore Guriţă, cons.	85

MUSCEL

M. N. Paul lib.	313 ales
Petre Rizeanu, cons.-dem.	34
Petre G. Gheorghiu. conserv.	120

NEAMŢ

M. D. Maxim, lib.	362 ales
Remus Şoarec, cons.	138

OLT

Nicolai N. Protopopescu, lib.	296 ales
Ioan N. Bellu, cons.	94

ILFOV

Inscrişi 8590. Votanţi 5034. Anulate 798.

C. Cernescu	lib.	2142
Dim. Hagi-Tuduraki	„	2539 ales
I. Th. Florescu	„	2515
Col. Lambru	„	2207
Dr. H. Botescu	„	2559 ales
Em. Dan	„	1945
M. Berlescu	„	1889
Al. Simionescu	„	1774
Virgil Ulvineanu	„	2096
C. C. Bacalbaşa	cons.	2067
Mircea Poenaru-Bordea	„	1872
Ioan G. Stoian	„	1348
Mihail Desliu	„	2220
Nicu Lahovary	„	1931
Dr. I. Mendonidi	„	1598
I. Georgescu (Enăchiţă	„	1370
Ulpu Hodos	„	1468
Barbu Delavrancea	„	2570 ales
Const Mille	ind.	2326
N. Fleva	„	2292
Toma Dragu	„	916
Cristescu	soc.	476
Marinescu	„	475
N. Kogălniceanu	naţionalist	1088
Stefan Bogdan	„	734

Balotagiu pentru 6 locuri.

MEHEDINŢI

D. Păunescu lib.	365
Mihai Macovei lib.	352
Dr. C. Grueseu, cons.	353
Marius Vorvoreanu, naţionalist	44
Dr. C. Rakovschi, socialist	38
Dr. Ion Jianu, independent	233
C. I. Rădulescu, indep.	200
Iorgu Protopopescu, indep.	20

Balotagiu pentru ambele locuri.

Iată noul program de astă seară Mercuri al cinematografului Pathé-Frères din vasta grădină Trajan, (şi matineu la 4 ore în sala Circului Sidoli):

Psylander victima unui duel tragic — Cel mai nou număr din Eclair-Journal cu modele şi telegramele însufleţite din lumea întreagă.

O răpire modernă scene foarte humoristice.

Escursiuni în Malacca, sudul Indiilor (Asia), în culori naturale.

Vineri 23 Mai: «Victima asemănărei» (L'Infamie d'un autre)—Pathé-Journal—Jean recrutul, comedie daneză, interpretată de artiştii-comediani scandinavi.

Luni 26 Mai: „Copii căpitanului Grant" după romanul lui Jules Verne, (5 acte, se reprezintă opera complectă); matineu la ora 4 la Circul Sidoli şi reprez. serală în grădina Trajan.

OPINIA

ZIAR CONSERVATOR-DEMOCRAT

Redacția și Administrația: Str. Cuza Vodă 15 — Telefon No. 30

Un venit și 24 revizioniști și 15 patriotași

Rezultatul colegiului II Cernăuți

Colegiul II-lea de Cernăuți, marele colegiu al intelectualilor, centrul cel mai important al Bucovinei, a dat ieri o victorie strălucită lui Iorga și partidului democrat-naționalist.

Victoria aceasta este cea mai importantă victorie a democrației noastre de la 1919 și ea va fi o lovitură grea pentru partidele politice care au ieșit în fața poporului cu o nouă și în localitățile unde au fost trimiși candidați naționaliști și unde cetățenii se simțeau de-

Antirevizioniștii au venit deci acolo unde nu s'a bănuit, și în adevăratele lupte.

Cei ce se importează de ORI-CE SCHIMBARE și din contra, cei ce se importează de ORI-CE SCHIMBARE și din contra, cei ce se importează de ORI-CE SCHIMBARE și din contra,

5 BANI

ABONAMENTE

Un an . . 20 lei
6 luni . 10 lei

OPINIA

ZIAR CONSERVATOR-DEMOCRAT

ANUNŢURI

Un rând pag. III, 50 b.
„ „ „ IV, 40 „

5 BANI

Administraţia: Tipografia H. Goldner, Iaşi. — TELEFON No. 36 —

Sub direcţiunea unui Comitet

Anul XI—No. 2180 Mercuri 21 Mai 1914

Una din reforme, Colegiul unic

Spiritele sunt preocupate de modificarea Constituţiei şi de întroducerea reformelor cari ating proprietatea rurală şi regimul electoral.

Nu s'a făcut încă deplină lumină asupra acestor două chestiuni în partea lor practică.

Constituţia revizuită va da dreptul de expropriere, drept, care ar putea deveni periculos pentru guvernele rele, abuzurile neputînd fi excluse. Colegiul unic la rîndul lui prezintă mai multe neajunsuri, prin el putîndu-se legitima abuzurile în aplicarea primei reforme, exproprierea, şi putînd da guverne care n'ar reprezenta la anumite date, aşa cum trebue, interesele naţionale.

Deocamdată discuţia se mărgineşte asupra chestiunii de a se şti dacă reforma e bună sau rea.

Prin colegiul unic se tinde a se întări elementul electoral, în speranţa că tocmelele electorale de ori-ce natură vor dispărea, atuncea cînd ţara întreagă va fi chemată a-şi da guvernul ce-i trebuie. Colegiile restrînse dispărînd, negreşit că ideile vor lua locul promisiunilor şi ca consecinţă regimul constituţional se va îndruma mai mult spre buna lui practică, spre folosul ţărei, iar nu a individului. De cît, pentru a se ajunge la acest rezultat de întărire şi moralizare a elementului electoral, mi se pare mie că ar fi trebuit cîteva lucrări pregătitoare absolut necesare, lucrări fără de care reforma ar putea deveni primejdioasă şi din acest punct de vedere.

Votul universal şi colegiul unic e tot o specie de vot universal, în cazul cînd nu s'ar cere alegătorului proba ştiinţei de carte, votul universal nu s'ar putea cu folos aplica atuncea cînd masa mare a naţiunei nu e pregătită a da din sinul ei o pătură conducătoare şi în cazul cînd marea masă a naţiunii nu e pregătită a cerne cu destulă putere de analisă diferenţa între principii asupra rezultatelor ce vor da aplicarea lor, punerea lor în practică.

Cetăţianul, nu e suficient să fie stăpîn numai pe cunoştinţe profesionale, nu e suficient să fi căpatat numai o instrucţiune profesională

Un doctor în medicină, fie el chiar savant, un industriaş fie el ori cît de bine intruit pentru profesia lui, fie el chiar inventator în specialitatea lui, aceşti doi excelenţi profesionişti, fără o pregătire oare care politică, fără îndoială nu vor putea fi oameni de stat de mîna întâia.

Cu atît mai mult neştiutorul de carte nu va putea fi un bun judecător între partidele politice ce-şi vor disputa foloasele pentru ţară în aplicarea principiilor liberale sau conservatoare, ori socialiste, şi mai departe, presupunînd că marea masă a naţiunei posedă oare care instrucţiune, negreşit o instrucţiune relativă, totuşi nu va putea fi un arbitru decisiv atuncea cînd va fi chemată a se pronunţa pentru aplicarea principiilor, lupta fiind între guvern şi opoziţie, pe cîtă vreme starea lui materială e dependentă de guvern sau expusă la şicanele administrative.

Fără îndoială nici un bun romîn nu va tăgădui aceste adevăruri.

Reforma electorală cu colegiul unic ca mijloc de ridicare a moralului alegătorilor e bună, însă e neaparat, nevoie de vorbitele măsuri pregătitoare. Şi cum s'ar putea pune în practică aceste măsuri? De o camdată colegiul unic apare ca un mijloc de îngenunchere a locuitorilor de la oraşe faţă cu cei de la sate.

Colegiul unic apare ca o primejdie pentru ţară căci se va anihila inteligenţa şi experienţa oraşelor care vor fi înăduşite de nepregătirea satelor.

Dar pentru care motiv să ne grăbim atît de mult cu reforma pe de-a'ntregul a legei electorale?

Este vre-un pericol extern?

Cerutau sătenii alcătuirea colegiului unic?

Satele sunt liniştite din acest punct de vedere.

Sătenii nu cer de cît instrucţie bună, justiţie nepărtinitoare şi necostisitoare, administraţie cinstită şi destoinică, Biserică morală şi la îndămînă şi în plus îmbunătăţirea stărei lor materiale.

Şi nu arare-ori starea materială e rea din cauza lipsei de instrucţie, justiţie, administraţie şi biserică.

Dacă lucrul e aşa şi aşa este, ne întrebăm, pentru ce nu s'ar crea de cît unul mai bine două colegii.

Unul al proprietarilor cu un venit de la 600 lei anual în sus şi al intelectualilor cu un curs secundar de Liceu, altul al proprietarilor cu un venit mai mic de 600 lei, cu intelectualii de la curs secundar în jos în care colegiu să intre funcţionarii, pensionarii, comercianţii mici, meseriaşii, industriaşii mici, învăţătorii, preoţii şi sătenii.

Prin acest mijloc cred eu se va face posibilă o educaţie politică pentru săteni, alegerile făcîndu-se numai la oraşe ca mijloc de instrucţiune şi pregătire a sătenilor cu viaţa politică a ţărei.

Prin acest mijloc nici rolul orăşenilor nu va fi desfiinţat nici direcţiunea sănătoasă a statului nu va fi nimicită prin marele număr al alegătorilor săteni faţă cu cei de la oraşe.

Iar partea a doua a chestiunei; scoaterea alegătorilor de sub puterea asupritoare a statului să se realizeze prin inamovibilitate pentru orice funcţionar, şi prin scoaterea de sub abuzul administrativa neguţitorului, meseriaşului, industriaşului, agricultorului şi în genere oricărui profesionist.

Aceasta mi se pare mie ar fi reforma cea prielnică ţărei şi naţiunei şi ar fi o pregătire pentru votul universal viitor.

G. D. Şerban

POLITICE

Ancheta în curs

Din moment ce o anchetă s'a instituit din partea înaltelor autorităţi, ştim bine, că în mod tradiţional, presa nu trebuie să aibă aierul, ori să dee cuiva impresia că vrea să influenţeze rezultatul anchetei.

După cum arătăm în altă parte, ministerul de justiţie a dat curs protestării, semnată de candidaţii revizionişti şi a trimis pe un inspector judiciar pentru anchetarea gravelor abateri săvîrşite de magistratul Toneanu, în calitate de preşedinte al baroului central în alegerea colegiului I de Cameră.

Cetitorii noştri cunosc din relaţiunile date în cele două ediţiuni de eri ale «Opiniei» trucurile mai mult de cît ordinare la care a recurs numitul magistrat, prea puţin vrednic de înalta demnitate ce ocupă şi de roba imaculată cu care este învestit.

Suntem siguri că ancheta va găsi, pornind de la dovezile sigure expuse de martorii prezenţi prea suficiente indicii ca să reiasă nulitatea alegerei «triumfătorului» domn Dimitrie Greceanu, care va fi chemat să-şi sancţioneze prin o nouă luptă valabilitatea succesului inventat ori fabricat de adevăratul triumfător al zilei, de domnul Toneanu.

«Triumfător», pentrucă, fără a pune nimic în rizic, personal, a izbutit a plăti o veche poliţă de recunoştinţă către un protector care, la rîndul său, l'a servit în contra altora.

Decît, mîna care a spălat pe cealaltă a păstrat prea multe pete şi ele se văd şi nu se vor şterge uşor...

In toiul alegerilor

Ori de cîte ori urmează a se face alegeri generale se produce un fenomen care pare cel puţin ciudat pentru ca să nu-l numim altfel.

De o parte o sumă de inşi făcînd parte din deosebite partide politice apar ca fiind cuprinşi de un fel de neastîmpăr. Îi vezi îngrijaţi că nu ştiu unde să se aşeze, unde e mai bine, unde sunt mai multe şanse de a pătrunde.

Şi zic aceasta pentru că fenomenul ce observ, se petrece une ori cu oameni, cari păreau pentru totdeauna legaţi de un partid, cari au trăit ani mulţi într'un partid.

Un partid politic e un organism. In alcătuirea şi modul lui de a se manifesta sunt şi părţi care se socotesc de mulţi a fi rele. Aceste rele au fost văzute în multe ocaziuni de cei, cari acum se declară absolut nemulţumiţi. Atunci n'au protestat n'au eşit din partid, dar acum găsesc ocaziunea de a o face.

Ştiu că se va răspunde: nu urmează că dacă cineva a răbdat atîta vreme, să continue a răbda şi de aici înainte! E un răspuns acesta, dar nu poate fi mulţumitor.

Partidele politice n'ar trebui să fie considerate ca un fel de hanur unde intră cine vrea şi ese cînd vrea!?

Partidul are trecutul său. Cînd ai intrat în el ţ'ai însuşit întreg patrimoniul: avere şi datorie. E o datorie de onoare că atunci cînd ai ştiut la ce te angajezi cînd ai primit să faci parte dintr'un partid, să nu cauţi la cea mai mică şi neînsemnată ocaziune a-l părăsi, ponegrindu-l. Mişcarea aceasta, febrilitatea de care sînt cuprinşi unii membri ai partidelor politice nu are altă explicaţie de cît căutarea unui loc mai bun.

De multeori se amăgesc, dar aceasta nu împiedică pe acel neastîmpărat. El este ca un chiriaş care imediat ce a angajat o casă, îi pare rău că a făcut'o. Închiriază la termenul regulamentar o alta şi pe urmă îi pare rău după cea dintâiu.

Avea multă dreptate şeful nostru A. A. Badareu care arăta că mai ales acum partidele saţăr de un fel de epidemie de felul acesta.

Contra ei, leac de sigur nu va fi de cît în trecerea timpului. Timpul şi împrejurările vor arata şi am convingerea că multora le vor arata, că au greşit cînd s'au pripit.

De altă parte se poate observa că de această epidemie s'au molipsit nu numai indivizi, ci şi grupări locale ale partidelor. Contra hotărîrilor luate de exemplu se fac alianţe, înţălegeri cu totul altfel de cît cele ce au fost aranjate.

Cum să explicăm aceasta? De sigur tot pentru un motiv de reuşită a altora de cît cei desemnaţi şi a mai multora de cît numărul celor propuşi.

Negreşit din punct de vedere superior din punct de vedere de partid aceste îndepărtări de la linia fixată, nu sunt de aprobat.

Omeneşte însă sunt explicabile. Sunt şi temperamente rebele, cari duc expansivitatea peste ori ce margine, chiar atunci cînd ştiu că fac rău partidului.

V. I. Radu.

Ţarul Rusiei Musafirul Romîniei

O vizită care desigur onorează ţara noastră este aceasta pe care o face Romîniei Ţarul tuturor Ruşiilor.

Ţarul Nicolae II va călca pe pămîntul scumpei noastre Romînii. E o adevărată cinste ce se face Ţării şi poporului Romîn cu această vizită. E întâia oară cînd un ţar al Rusiei vine ca musafir în Romînia liberă şi independentă. Marele şi întinsul imperiu Rusesc îşi trimite pe şeful său suprem, pe ţar, să onoreze cu o vizită de plăcere pe mica, dar libera şi puternica Romînie.

Ce timpuri schimbate şi frumoase!

Altă dată ţarii Rusiei călcau pe pămîntul ţărilor Romîne nu ca masafiri ci ca cotropitori contra ţărilor turceşti. Ţarul Rusiei venea împreună cu armatele sale de ocupa ţările romîne cînd era vorba de un războiu cu turcii. Chiar în 1877 Ţarul Alexandru a călcat pe pămîntul Romîniei nu ca musafir, ci a trecut pentru a se duce cu oştile să lupte cu imperiul otoman.

Astăzi însă Romînia liberă, mică dar puternică primeşte o vizită de plăcere de la Ţarul tuturor Rusiilor.

Vizita de plăcere ce ne-o face va fi o adevărată plăcere pentru Ţarul tuturor Ruşiilor.

Poporul Romîn are o mare atenţie pentru această vizită. El ţine să asigure pe ţarul tuturor Ruşiilor că pe pămîntul Romîniei va fi bine primit şi cu toate onorurile. El ţine să asigure pe Ţarul Rusiei şi familia sa că fie-care romîn din Romînia liberă va avea toată atenţia şi grija pentru persoanele familiei imperiale. După cum regele ţării noastre e lipsit de ori-ce grijă în călătoriile ce face în ţară tot astfel şi ţarul Rusiei să fie fără grijă în această călătorie. Bucuria ce o simte ori ce Romîn pentru oaspetele Imperiului Rusesc îi dă şi grijă că această bucurie să nu fie tulburată de nici o neplăcere.

V. H.

Partidul conservator democrat din Iaşi, la alegerile pentru Camerile de revizuire, va susţine următoarele candidaturi revizioniste:

COL. III CAMERĂ

M. CARP, *fost deputat, profesor*

COL. I SENAT

C. B. PENNESCU, *fost primar, fost deputat şi senator*
Al. Al. BADAREU, *fost ministru*

COL. II SENAT

Dr. N. MANICATIDE, *epitrop, prof. universitar*
IOAN BOTEZ, *fost deputat şi senator, profesor*
PETRE MISSIR, *prof. universitar, fost senator şi deputat*

OAMENI ŞI LUCRURI

In căutarea idealului

In capitolele cari alcătuesc la filosoful Nietzsche doctrina care s'a denumit „cultul vieţei", cugetătorul se ocupă de „noul ideal" în acele pagini ajunse la o celebritate universală:

„Eu vă învăţ a cultiva supraomenescul. Omul este ceva care trebue întrecut. Ce aţi făcut ca să-l întreceţi?

„Toate fiinţele au creat pînă acum ceva mai presus de ele înşi-le şi voi voiţi să fiţi refluxul acelui mare rol, să vă reîntoarceţi mai curînd la forma de animal decît să întreceţi slava de om?

„Ce este momiţa pentru om? O batjocură sau o ruşine dureroasă. Acelaşi lucru se cuvine să fie omul pentru supraom: o batjocură ori o dureroasă ruşine.

„Aţi tras cărarea pînă la voi şi v'a rămas încă mult din viermele tîrîtor..."

«Intrebatu-v'aţi cîndva—zice tot Nietzsche în „Genealogia moralei", voi înşi-vă cu ce preţ a fost posibilă intemeiarea *ori-căruí* ideal în această lume? Cît de mult a trebuit să fie calomniată şi dispreţuită realitatea, cîte minciuni au trebuit sanctifiate, cîte conştiinţe tulburate, cîtă divinitate jertfită?

«Ca să se poată clădi un sanctuar,—trebue să se distrugă un altul.» Şi după lungi reflecţii filosoful indică în ce condiţiuni se va ivi supra-omul:

«...Acel om al viitorului care ne va mîntui totodată de idealul actual şi de ceea ce, forţamente, trebuie să se nască din acel ideal,—de marele dezgust,—de voinţa neantului şi a nihilismului—acea mare lovitură a clopotului de alarmă şi a marei judecăţi, acel mîntuitor al voinţei care va reda lumei ţinta ei şi omului speranţa lui, acel învingător al lui D-zeu şi al neantului—*trebue să vină într'o zi.*»...

Insamnă oare aceasta o definiţie ori o lămurire a noţiunei de ideal?

O găsim oare în cealălalt capitol nietzschean: «De ce nu suntem idealişti?»

Nu. Totul e perifrază şi totul iese din sfera unei definiţiuni, pentru că, după cum ziceam—fiind contrar de „adevăr" nu îndură o delimitare, ori o definire propriu zisă ştiinţifică.

Dar este macar idealistul omul.... ideal?

Intr'o schiţă asupra lui William James sau „impresariul, idealismului", un scriitor citează în ultimul număr din «L'Opinion» o frază din Chesterton:

„Idealistul este un sceptic de o mie de ori mai primejdios de cît acel care crede că orice lucru a început în sîne însuşi.

«Pentru dînsul, amicii lui proprii sunt un mit pe care l'a făurit el singur: el şi-a creat pe propriul său tată şi pe propria sa mamă. Această oribilă imaginaţie are ceva în sine care seduce egoismul mistic al epocei noastre»....

Dar după atîtea ocoluri şi digresii este vreme să încheiem, legînd toate aceste de încercarea conferenţiarului iaşan de a da ori de a nu da o definiţie cuvîntului „ideal".

Rodion

DEZERTORII

Alegerile care se fac zilele aceste—şi aceasta ar trebui să fie convingerea tuturor — nu mai sunt obişnuitele alegeri, prin care se trimeteau la cîrma statului candidaţii unui partid, pentru că, prin o activitate periodică, să dea timp de reculegere şi reconfortare partidului ce trecea în opoziţie.

Astăzi alegătorii sînt chemaţi să trimeată în parlamentul ţării pe acei oameni şi numai pe acei, cari — năzuind către idealul de dezrobire politică şi economică a locuitorilor acestei ţări — vor şti să transpună în fapte concrete ideile cu care vin să ceară voturile alegătorilor.

Este de-asupra ori cărei îndoeli că nu poate fi romîn care — lucrînd înpotriva propriilor lui interese şi inpotriva aspiraţiunilor generale — să se gîndească măcar a stînjeni opera cea mare la care e chemat parlamentul revizionist.

Dacă puţin timp în urmă, nu toţi îşi făcuse deplina convingere de putinţa de înfăptuire a reformelor anunţate de partidul liberal şi îmbrăţişate de partidul conservator-democrat, aceasta nu însemna că necesitatea lor nu era simţită de ori ce suflare a acestei ţări.

Acum cînd — în afară de faptul că aceste reforme sunt imperior cerute şi de starea evolutivă a ţării noastre şi de interesele vitale a poporului de jos — acum cînd, prin acest pas — uriaş în viaţa unui neam — avem putinţa de a ne pune de o potriva popoarelor celor mai înnainte nu credem să fie patriot care să nu aibă aceasta năzuinţă, nu credem să fie romîn care să nu simtă necesitatea acestui pas.

Toţi acei cari, punîndu-se de-a curmezişul drumului spre complecta dezrobire a poporului romînesc de la sate, vor căuta să împiedice traducerea în fapte a acestor acte măreţe, vor fi dezertorii *cei mai de reprobat, de la datoria lor de oameni şi de romîni.*

Ori cînd în decursul veacurilor, însă, neamul nostru a dovedit cumînţenia. Ea se va vădi şi de data aceasta. Dacă pe alocurea s'au putut găsi destui cari, mergînd alăturea cu adversarii revizuirei, să caute să împiedice lumina zorilor ce trebuie *să se ivească, acelora le vom spune,—întunericul ochilor sufleteşti şi neputinţa de a vedea soarele ce apare nu trebue să te facă să crezi, că dacă tu nu-l vezi şi nu ai trebuinţă de el, nu sunt alţii cari să nu-l aştepte cu tremurul nerăbdării şi 'n cîntece de proslăvire.*

Pe acei ce nu pot vedea, lăsaţi-i să dezerteze, ei vor purta ruşinea că în veacul al 20-lea s'au putut găsi oameni cari — cu toată lumina ce izvorăşte de pretutindeni — să dorească întunericul robiei lor şi al copiilor lor.

Ceilalţi, acei ce au conştiinţa datoriei şi chemării lor vor şti să precumpănească şi să dea fie căruia ce-i a lui, — iar neamului întreg putinţa înfăptuirei înnălţării la care aspiră.

Matineul Demeny

Duminica pe cînd oraşul fierbea de emoţii şi frămîntări electorale, iubitorii de artă au putut lua parte, în sala teatrului naţional, la un spectacol ales, organizat de soc. «Analelor» în unire cu societatea de sport şi gimnastică. Un excelent intermezzo, bine venit în mijlocul unei zile atît de agitate şi care a atras un public destul de numeros.

S'ar fi cuvenit să fie însă mai numeros, pentru o după amiază aşa de aleasă.

O parte muzicală deschise programul. Corul societăţei de gimnastică, sub conducerea d-lui Teodorescu şi avînd, la pian, acompaniamentul cel mai simpatic posibil,—al d-nei Alice Berescu, a interesat asistenţa. Oare care lipsă simţită de voci şi de soluri bărbăteşti; în schimb un drăguţ solo femenin. E de sigur, un cor abia în formaţiune...

In orchestră—să nu uităm—liceul internat, a cărui fanfară şi-a întemeiat de mult o bună reputaţie artistică.

Dar ne grăbim a pomeni numele unui „număr" de program cu adevărat senzaţional: al d-nei Scheletti-Serena o minunată forţă muzicală cu care s'ar cuveni să se mîndrească programele matineelor noastre. Nu o diletantă, ci o artistă în accepţiunea reală a cuvîntului, dotată cu o fermecătoare voce şi deplin cultivată.

Se pare că toată această primă parte a programului avea menirea să facă decorul părţii a doua,—conferinţa profeso-

LAPTE CONDENSAT NESTLE

Cereţi mostre şi modul de întrebuinţare la casa „NESTLE“ Str. Mîntuleasa No. 6. Bucureşti.

rului Demeny asupra noilor sisteme şi metode în educaţia fizică. O expunere ştiinţifică, limpede, instructivă pe care a venit s'o ilustreze în mod viu,—o, cît de viu!—o tînără şi nespus de agreabilă maestră, d-ra Clémence Karl, executînd pe scenă mişcări şi figuri gimnastice sub conducerea profesorului.

Nu mai e vorba de vre-o apariţie de circ; nici de o femee cu aparenţă atletică, formidabil de dizgraţioasă. Din potrivă: o tînără şi, în simplicitatea ei naturală, extrem de simpatică domnişoară, în costum grec, cu formele elegante, dar fără nici-o indecenţă, suggerînd numai prin mlădierea ei şi, prin o admirabilă elasticitate, ideea unei vieţi fizice din care graţia nu dispare nici un moment, ci armonizează cu un cult al vigoarei şi al sănătăţii şi culmineaza în ritmice mişcări, care evocă pe Isidora Duncan şi şcoala ei de armonioase gesturi şi de dansuri pline de „suplete“...

Gimnastica modernă pare a exclude sălbaticele îndrăzneli ale salturilor. Ea va birui prin eleganţa şi calmul unor mişcări în care muşchii nu mai ieau gigantice proporţii, dar trupul capătă, întreg, o armonică rezistenţă şi elasticitate, la barbaţi şi la femei, cum se cuvine în acest secol al revendicărilor sociale, al şcolilor de dezvoltare fizică, al şcolilor în aer liber şi aşa mai departe.

Inlăturînd săriturile «mortale», inelele, incumetările de saltimbanci, trapezurile zburătoare,—omul de ştiinţă, ca d. Demeny, aduce o deviză nouă: «n'are nimeni dreptul de a fi bolnav, de a fi bicisnic şi de a fi urît». graţie educaţiei fizice raţionale.

Şi înfăţişîndu-ne pe femeea franceză într'o imagine delicioasă, ca a maestrei Karl, ne aduce par'că îndemnul cel mai viu de a corespunde idealului omenesc ce tinde a crea educaţia fizică nouă.

Se cuvine să recunoaştem că în oraşul nostru, societatea de sport şi gimnastică, —din a cărei echipă de eleve unele au executat minunate mişcări, iar d-ra Damian a secondat excelent pe d-ra Clémence Karl—îndeplineşte un rol însemnat în educarea nouei generaţii şi că d-nii Bujor, Teodoreanu şi Berescu au bine meritat prin activitatea ce desfăşoară de lungă vreme pe tărîmul acesta.

As.

Epitropia Generală
a
Casei spitalelor şi ospiciilor Sft. Spiridon Iaşi

Face cunoscut că, în ziua de 23 Mai 1914 oarele 9—11 a. m. se va ţine în camera acestei Epitropii licitaţie publică cu oferte sigilate pentru furnisarea materialelor de pînzeturi şi altele notate mai jos, necesare spitalelor acestei Case şi anume:

8000 metri pînză de bumbac fire răsucite sau Romburg de 85 ctm. lată.
2000 metri pînză idem de 100 ctm. lată.
6000 metri americă cu dungi roşe de 85 ctm. lată.
2000 metri zefir albastru de 100 ctm. lată.
1500 « pistră de In gri albă de 105 ctm. lată.
1200 metri pînză de mindire de 105 ctm. lată.
1200 metri flane barchet alb de 80 ctm. lată.
1000 metri hasa de 90 ctm. lată.
1000 metri indiană de 105 ctm. lată.
1000 metri oxfort pentru sçutice de 80 ctm. lată.
800 metri doc gri de 115 ctm, lăţ.
800 metri materie grade livre de 80 ctm. lată.
800 metri barchet colorat de 80 ctm. lată.
600 metri materie ţesută alb cu negru de 115 ctm. lată.
500 metri doc ecru de 100 ctm. lată.
400 metri zefir carele de 100 ctm. lată.
600 pachete bumbac Harland no. 8.
1000 bucăţi şervete de olandă de 60 | 85 ctm.

Concurenţii sunt învitaţi a se presenta în acea zi însoţiţi de o garanţie provizorie de 2000 lei, iar cea definitivă va fi de 10% asupra sumei rezultată la licitaţie.

Licitaţia se va ţine conform art. 72—83 din legea contabilităţei generale a statului.

Licitaţia se va face în parte sau în total după apreciarea Epitropiei.

Condiţiunile şi ori ce alte informaţiuni se pot vedea şi lua în ori ce zi de lucru la serviciul Ad-tiv din cancelaria Epitropiei.

No. 3370.

De la Universitate

Luni, 19 Mai, Seminarul de slavistică al facultăţii noastre de litere şi-a ţinut obicinuita-i şedinţă săptămînală.

Au luat parte, pe lîngă profesor, următorii 22 studenţi şi studente: d-rele Colomei, Strat, Marg. Ştefănescu, Sotirescu, Cerchez, Răutu, Zamfirescu, Sachelarescu, Creangă, Deciu, Bogdan, Nicolau şi d-nii Popovici, Panaite, Palade, Alecu, Constantinescu, Răutu, Lăzărescu, Negrescu, Burada, Grigoraş, Mihai Demetrescu.

A ţinut conferinţă d. Negrescu, tratînd un subiect de natură curat filologică, care însă are un important rost pentru cunoaşterea elementelor străine din limba romînă. A tratat, anume, chestiunea cu totul nouă în ştiinţă: *Cum valoarea cantitativă lungă din cuvintele străine, ungureşti şi slave, a fost percepută ca accent în limba şi de urechia romînească.*

Conferenţiarul a spus, între alte, următoarele, pe cari le dăm aci după un rezumat făcut chiar de dînsul:

In cercetările privitoare la elementele străine slave din limba noastră se disting în stadiul de astăzi al ştiinţei 2 păreri; una, mai veche, care susţine că elementele străine slave au intrat în limba noastră în epoca pls., şi una, mai nouă, care susţine că aceste elemente străine slave au fost primite de limba noastră nu în epoca pls. ci în postpls. de după veacul al 9-lea.

Pe urma acestei mai noui teorii se pune tema anunţată mai sus, anume, avem în limba noastră cuvinte ungureşti, ca; bădărău, ciatlău, ciangău, gialău, haidău, hîrdău, ilău, mangalău, şalău, oraş, sălaş etc., care toate sînt accentuate pe silaba ultimă; avem de asemeni în limba noastră cuvinte slave accentuate in acelaş fel: liliac, prodan, proţap, zăduh, produh etc. Dintre aceste cuvinte, atît cele ungureşti cît şi cele slave purtau accentul pe prima silabă înainte de a intra în limba romînă; căci cît priveşte limba ungară aceasta este o caracteristică generală în ea.

«Accentul se află într'un cuvînt izolat fie el un cuvînt simplu sau un cuvînt compus tot deauna de prima silabă» spune dr. Siegmund Simongi, în lucrarea sa «Die Ungarische Sprache pg. 198. Iar cît priveşte pe cele slave, atît în limba bulgară cît şi în cea sîrbă, ele sunt accentuate pe prima silabă.

Aşa dar aceste cuvinte ung. şi slave în organismul limbii romîne sunt altfel accentuate de cum erau ele înainte de a fi primite, cu toate că limba nostră avea aptitudinea de a accentua în limba ungară şi slavă din care au fost împrumutate.

Faptul însă că aceste cuvinte sunt alt-fel accentuate, adică poartă accentul pe altă silabă de cît pe aceia pe care purtau ele în limba ungară şi slavă trebueşte urmărit în următoarea deosebire care există între limba noastră pe de o parte şi între cea ung. şi sîrbească —dintre cele slave, pe de altă parte.

Limba ung. şi cea sîrbească poartă în silabele cuvintelor lor şi o valoare cantitativă, care însă lipseşte limbii noastre. Şi observăm, că tocmai silabele din aceste cuv. care acum în limba noastră poartă accentul, în limba ung. şi sîrbească purtau o valoare cantitativă lungă.

Se vede că această pronunţare lungită şi apăsată din cuvintele străine ung. şi sîrbe impresionînd urechia mai mult de cît accentul din silaba I, prin însăşi faptul pronunţărei ei lungite şi apăsate s'a făcut că ea a fost percepută ca accentul enefatic al cuvintelor; limba romînă deci în acest fel a ajuns să accentueze: gialău, haidău, hîrdău, liliac, zăduh, produh, în loc de a păstra accentul pe silaba I ca în prototipul de origină a acestor cuvinte.

Pe de altă parte cuv. străine slave ca: troskot, pristav, pacoste, staroste, care fiind în acelaşi fel accentuate ca şi cele de mai sus în limbele slave fiindcă îsi păstrează şi în limba romînă accentul pe aceiaşi silabă pe care erau deja accentuate înainte de a fi împrumutate se vede că n'au avut să sufere această transformare de precepere a cantităţii de accent, în isvorul lor ele deci nu purtau o valoare cacetitatenă. De acea spunem că aceste cuvinte sînt mai curînd de isvor bulgăresc căci limba bulg. nu-şi mai păstrează valoarea sa cantitativă.

Colegiul I de Cameră

In momentul cînd scrim aceste rînduri, nu cunoaştem care va fi rezultatul alegerii de la colegiul II de Cameră.

Cunoaştem însă pe cel de la colegiul I. Multă lume se arată surprinsă de răspunsul acestui colegiu la chemarea ce i s'a făcut de a se rosti asupra reformelor. Şi sunt surprinşi aceştia că partidul conservator a putut strecura un număr ceva mai mare ca în alte dăţi, din candidaţi ai săi.

Dacă însă am analiza serios, aşa cum cer împrejurările, acest rezultat n'ar trebui să ne apară ca ceva neaşteptat, nenatural.

In adevăr, ce era în discuţie acum? Reforma agrară şi cea electorală. La colegiul I votează şi marii proprietari rurali, dar şi un număr destul de însemnat, ba chiar covîrşitor, de mari proprietari urbani.

Pe cei dintâi ambele reforme propuse îi atingea, iar pe aceşti de ai doilea numai reforma electorală.

Se propune prin această din urmă reformă desfiinţarea colegiului I. Şi e drept, că dacă se împlineşte reforma în vederile partidului liberal, ori în acelea ale partidului conservator democrat, colegiul I tot va inceta de a exista.

Era dar foarte greu de admis că acest colegiu va consimţi la decapitarea lui, fără cea mai mică rezistenţă.

Şi apoi majoritatea alegătorilor acelui colegiu nici nu sunt tineri de ieri de alaltăeri.

Nu era de admis ca acei cari au trăit un timp destul de lung sub regimul constituţional astăzi în fiinţă, să consimtă la dispariţiunea puterei lor, fără să zică un cuvînt.

Cum? adică oameni cari erau deprinşi să fie individual consideraţi, oameni cari mai ales în timpul alegerilor—şi aceasta la doi ori trei ani—primeau vizite, erau cercetaţi, *li se ascultau* cu bunăvoinţă *doleanţele, să ajungă a nu mai însemna nimic? Să ştie ei că de aici înainte vor fi consideraţi ca un ce neînsemnat dintr'un grup mare, şi să nu zică nimic?*

Căci, în adevăr, cîţi din alegătorii acelui colegiu nu atrăgeau atenţiunea prin alt ceva, decît prin faptul că sunt alegători la colegiul I?

Erau rare momentele cînd atenţiunea se îndrepta asupra lor, dar tot erau.

INFORMAŢII

D. Ştefănescu, inspector judiciar, a sosit azi dimineaţă în localitate, delegat din partea ministerului de justiţie, de a ancheta plîngerea formulată atît de temeinică în potriva d-lui Toneanu, consilierul care a prezidat biroul central de vot, la alegerea de la colegiul I de Cameră.

D. Ştefănescu a convocat pentru ora 10 pe fruntaşii cari au semnat telegrama către ministerul de justiţie, cît şi pe d. Toneanu.

Cetitori vor găsi la ultimele informaţiuni amănunte cu privire la această anchetă.

Se fac primele pregătiri pentru apropiata escursie a studenţilor şi publicului romîn care au fost asiduu invitaţi să vie în Turcia în luna August.

Turco-romîne.—Jurnalele turceşti *Ikdam, Tasfir-I-Efkiar* şi revista *Servet-I-Funon*—Ilustraţia otomană—,aduc mulţumiri pentru modul cum au fost primiţi studenţii turci în Romînia, povestesc scene din timpul escursiilor în Turcia şi în Rominia, dau o schiţă istorică şi etnografică a culturii noastre după indicaţiile d-şoarei Aglaia Gheorghiu şi C. Sion şi fac cele mai favorabile prevederi cu privire la rezultatul acestor apropieri între intelectualii ambelor ţări.

Ambele jurnale dau fotografia studentului Adonis Popov şi împreună cu revista ilustrată o însoţesc de cuvinte elogioase pentru sentimentele care le-a arătat colegilor turci şi reproduc pasagii din discursurile în care a arătat sentimentele sincere şi leale ce a însufleţit opinia publică romînă în timpul războaielor balcanice.

Duminică, 18 Maiu c., membrii societăţei «Unirea» a lucrătorilor-tipografi din localitate s'au întrunit în adunare generală, luînd dispoziţiuni pentru primirea şi întimpinarea la gară, a colegilor tipografi din Bucureşti, cari vor sosi în excursiune la Iaşi în ziua de Duminică 25 Mai, cu trenul de 7.45 dimineaţa, Inîndu-se dispoziţiuni ca primirea să fie grandioasă.

Liniile nuoi de tramvai în spre şcoala normală vor fi aşezate abia după ce planul, actualmente în studiu, va fi întocmit şi aprobat de consiliul tecnic.

Lucrările au suferit o întărziere din cauză că în harta oficială a Iaşului nu este destul de bine studiată planul regiunei Copoului unde urmează a fi aşezate noile linii prelungite ale tramvaiului.

Absolvenţii şcoalelor de meserii din Iaşi şi Bucureşti vor ţine în capitală un congres în zilele de 8—9 lunie c.

In şedinţele acestui congres se va discuta despre călăuzirea şi apărarea intereselor absolvenţilor acestor şcoale.

Societatea culturală «Tinerimea Romînă» din Bucureşti a hotărît, ca distribuirea premiilor elevilor şcoalelor secundare din ţară, care au reuşit la concursul ce s'a ţinut în ziua de 4 Mai a. c., să se facă în ziua de 25 Mai în sala Ateneului unde se va da şi o mare serbare festivă pentru aniversarea a 36 ani de existenţă a numitei societăţi.

Din cauza alegerilor cari se efectuează în diferite localuri de şcoli primare, cursurile şcolilor primare au fost suprimate pînă Joi 22 Mai a, c.

La conservatorul de muzică şi artă dramatică din localitate e vacantă catedra de contra-punct fagot, şi compoziţie. Pentru ocuparea acestei catedre s'a fixat un concurs ce se va ţine în ziua de 22 Septembrie.

Un caz suspect de scarlatină s'a declarat în strada Crucei.

Din com. Ciurea s'au adus în cursul ultimelor opt zile trei cazuri de scarlatină la pavilionul de izolare din Iaşi.

Alegerea de azi. — La alegerea de azi sunt înscrişi 3163 alegători. Votarea se face, după cum am aratat eri, în 7 localuri de vot.

*

Incidentele au început de dimineaţă.

Astfel în colţul stradei Alexandri, s'au postat de cu dimineaţă, cîţi-va naţionalişti, care ori de cîte ori trecea un tramvai, îl opreau şi înfigeau în faţa vagonului, portretul d-lui A. C. Cuza.

Un timp a mers această mascaradă. Insă nu trecu mult şi cetăţenii din vagoanele tramvaiului, indignaţi, au rupt portretele şi au făcut aspre observaţiuni autorilor acestei mascarade.

*

Se afirmă că la unele localuri de vot, agenţii naţionaliştilor cari merg mînă în mînă cu cei conservatori, sunt înarmaţi cu revolvere.

*

D. Toneann, a căutat azi să provoace noi incidente, care pun în evidenţă starea de spirit în care se găseşte acest magistrat.

D. dr. Lebell, cunoscutul medic, venind să-şi exercite votul, d. Toneanu avea aerul să-i schimonosească numele.

La observarea alegătorului, d. Toneanu, începu a se răsti, zicînd: nu cumva vrei şi d-ta să telegrafiezi ministrului.

— Negreşit că o voiu face — zise d. dr. Lebell,—dacă mă vei insulta.

Toneanu n'a mai crăcnit.

Şi lucrul s'a petrecut înainte de masă. Doamne! ce o mai fi cînd Toneanu va fi „după masă“?

Curentul de scădere din trecuta săptămînă, a stăpînit şi activitatea de azi a bursei noastre de valori.

Diferenţa cea mai mare în minus s'a produs la acţiunile Casei Rurale (32 puncte faţă de ultima cotă).

Transacţiuni s'au făcut însă foarte puţine şi au fost negociate numai un extrem de restrîns nnmăr de valori.

De semnalat este faptul că acţiunile Soc. Dacia Romînia au înregistrat un spor de zece puncte.

Dăm acum mai jos cursurile valorilor cari au avut azi încheeri; pentru unele din ele publicăm şi cursui precedent (cifrele în paranteză).

Banca Agricolă 565—566—565—566 —(567).
Banca de credit Romîn 904;
Soc. Dacia Romînia 1659—1662—1667 —1668—(1658);
Soc. Generală 1180;
Pe bani gata:
Banca Munteniei 155—156.50;
Oblig. Cred. Jud. şi Com. 4 jum. la sută 90.40;
Scrisuri funciare rurale 5 la sută 97.10 —(97.20);
Bonurile Casei Rurale 5 la sută 97.65.

Astăzi Marţi 20 Mai, la cinematograful Pathé-Frères din vasta grădină Trajan, mare reprezentaţie extraordinară dată în folosul societăţei pentru ajutorarea copiilor orfani ai funcţionarilor şi lucrătorilor c. f. r.

Sunt cuprinse în noul program:

Mamiferul american, interesante vederi de zoologie însufleţită.

Prea tărziu! (Expiration tardive). Splendidă piesă în 2 acte; scenariu originar; interpretare sublimă.

Cel mai nou număr din Eclair-Journal cu modele şi telegramele însufleţite din lumea întreagă.

Willy mare stăpîn, scene foarte humoristice.

Prince vrea să doarmă, comedie interpretată de simpaticul humorist parizian.

Noul program viitor se reprezintă mîne Mercuri (matineu la 4 ore în sala Circului Sidoli reprezentaţie serală în grădina Trajan: Psylander victima unui duel tragic—O răpire modernă — Escursiuni în Malacca, sudul Indiilor (Asia), în culori naturale.

Vineri 23 Mai: «Victima asemănărei» (L'Infamie d'un autre)—Pathé-Journal—Jean recrutul, comedie daneză, interpretată de artiştii-comediani scandinavi.

Luni 26 Mai: „Copii căpitanului Grant“ după romanul lui Jules Verne, (5 acte, se reprezintă opera complectă); matineu la ora 4 la Circul Sidoli şi reprez. serală în grădina Trajan.

In curînd: "1793" de Victor Hugo—«Marie Tudora“ de Victor Hugo.—Noul ciclu Waldemar Psylander şi Betty Nansen,—Asediul Parisului (1870—1871)—Rocambole, de Ponson du Terrail — Hoţul Asaltul, Ghiara de Henry Bernstein, etc,

EXPERIENŢA A DOVEDIT CĂ:

Apele Mineralizate Sinteza

Preparate cu **Lithină şi Bicarbonat de Sodă** de

Doctorul RATIANU Chimist şi farmacist, IAŞI

sunt cele mai conştiincios preparate, cele mai curate şi cele mai plăcute dintre toate produsele similare din ţară.

Cereţi dar pretutindeni, în toate debitele de băuturi şi în toate restaurantele, numai **APELE MINERALIZATE „SINTEZA“ a DOCTORULUI RĂTIANU**, şi feriţi-vă de imitaţiuni care prin compoziţia lor nu se pot compara întru nimic cu excelentele produse **„SINTEZA“**.

Apele Mineralizate Sinteza sunt alkaline—lithionate şi se recomandă în special ca apă de masă persoanelor ce suferă de **ACREALA EXAGERATA a STOMACULUI, GUTTA, ARTRITISM, NISIP LA FICAT, NISIP LA BEŞICĂ** sau **RINICHI, CONSTIPAŢIE** etc.

Observaţi bine **ETICHETA DE PE STICLĂ** şi **PLOMBELE DE ÎNCHIDERE** care trebue să poarte numele meu **Dr. A. RĂTIANU** şi marca **„SINTEZA“**.

Refuzaţi ori ce substituţie.

La cerere se trimite trăsura fabricei la domiciliu.

— Biroul Fabricei IAŞI str. GOLIA No 46 —

ULTIME INFORMAŢII

Ancheta contra d-lui Toneanu. — **In urma telegramei date de ministrul de justiţie, în privinţa abuzurilor şi ilegalităţilor comise la alegerea de Duminică de către d. Toneanu, care a prezidat biroul electoral, s'a orînduit o anchetă, care a început azi în cabinetul primului preşedinte al Curţei de Apel.**

Ancheta se face de către d. Cezar Ştefănescu, inspector judiciar.

Au fost chemaţi, pe lîngă semnatarii telegramei expediate ministrului de justiţie şi mai mulţi alegători, care au fost faţă la cele petrecute alaltăeri în sala de vot a Primăriei.

*

Ancheta în potriva d-lui Toneanu, celebrul preşedinte al alegerei de la colegiul I de Senat, a început astăzi dimineaţă, condusă de d. inspector judecătoresc Ştefănescu.

La anchetă ia parte şi d. Al. Gane, procuror general.

Dimineaţă au fost ascultaţi d-nii Const. Stere, At. At. Gheorghiu, Gr. Demetrescu, Petre Missir, căp. Costandachi, căp. Dimitriu şi alţii.

In privinţa depunerilor suntem în măsură de a afirma, în ce priveşte pe d. Missir, că d-sa a declarat că personal nu cunoaşte faptele. A iscălit însă reclamaţia fiind convins de exactitatea celor cuprinse în ea, întru cît cunoaşte şi pe alegătorii reclamanţi care au reclamat faptele şi pe magistratul care a prezidat alegerea.

Cunoşte şi este convins că oameni ca acei care au reclamat nu pot alega fapte neadevărate.

Cunoaşte şi pe d. Toneanu, îl ştie de ce este capabil şi aceasta cu ocazia unor lucruri petrecute la Focşani, faptuite de acest d. Toneanu, în favoarea partidului din care d. Petre Missir făcea atuncea parte.

D. C. Stere a fost delegat de către Universitatea din Iaşi pentru a o reprezenta la solemnitatea aniversării a 300 ani de existenţă a Universităţii din Grömingen (Olanda).

D. Sasonoff, ministrul de externe al Rusiei, este aşteptat să treacă prin Iaşi, venind din Chişinău, în ziua de 27 a lunei.

Primul congres al inginerilor va avea loc în Iaşi, în zilele de 4 şi 5 Octombrie.

Comitetul de organizare, sub preşidenţia d-lui Saligni, a şi început lucrările pregătitoare, în vederea acestui congres.

Consiliul de higienă al judeţului va fi convocat la sfîrşitul acestei luni, pentru a discuta mai multe chestiuni, importante.

Astăzi la ora 3 jum. o ploaie torenţială s'a abătut asupra oraşului. In cîteva minute apa, în cantitate enormă, inundă caldarîmul, trecînd în multe părţi pe asfalt şi pătrunzînd în prăvălii, în locuinţe şi în pivniţe.

E probabil că ploaia a cauzat foarte multe pagube şi că a deteriorat numeroase case în părţile de jos ale Iaşului.

*

In momentul cînd scrim rîndurile de faţă, încă nu se pot cunoaşte marile daune cauzate de ploia torenţială căzută astăzi.

Dacă ar fi să judecăm după cele întîmplate în centru, trebue să fie un adevarat dezastru.

Astfel în strada Unirei asfaltul a fost rădicat din loc şi transportat de valuri.

In strada Săulescu apa a intrat în casele oamenilor.

In timpul ploaei circulaţia tramvaiurilor a fost cu desăvîrşire oprită, iar şivoiul a fost atît de puternic, încît ducea lemne, mese, scaune, toate luate probabil de la depositele de lemne sau curţile oamenilor.

Ministerul de Instrucţie a decis ca cursurile şcolare urbane şi rurale să continue pînă la 14 lunie inclusiv. Zilele de 15 şi 16 lunie, vor rămînea libere pentru curăţirea localului şi pentru trecerea notelor în matriculă pe trim. III-lea.

La şcolile urbane, examenele de absolvire ale elevilor din cl. IV-a se vor ţine în zilele 17—20 lunie inclusiv.

Solemnitatea închiderei anului şcolar se va face la 24 lunie.

La şcolile rurale, examenele elevilor din cl. IV-a tip urban şi acelor din cl. V-a rurală, se vor face tot în timpul de la 17—20 lunie.

Delegaţii în prezenţa cărora se vor ţine examenele elevilor din acelaş cerc, se vor numi dintre învăţătorii înaintaţi pe loc şi de preferinţă dintre acei cari fac parte din cercul de examinare.

Solemnitatea încheerei anului şcolar la şcoalele rurale se va face în ziua de 29 Iunie.

Ministerul instrucţiunei publice a fixat pentru 15 Septembrie, examenul de capacitate pentru învăţători, la cari vor fi admişi toţi seminariştii şi preoţii cari au certificate doveditoare că sunt absolvenţi ai unui seminar complect.

Se aduce la cunoştinţa celor interesaţi că în ziua de *Vineri 30 Mai, orele 10 dimineaţa* se vor primi la Direcţia Seminarului „Veniamin" oferte închise pentru procurarea a 1000 (una mie) metri cubi lemne de foc trebuitoare acelei şcoli.

Supra-oferte nu se primesc.

Condiţiile furnizării se pot vedea în fie-care zi la direcţia şcoalei.

Prima societate de Economie (Palat) va face operaţiuni cu începere de la 1 lunie a. c. de la orele 8 dimineaţa pînă la 12 a. m. cînd casa va sta deschisă pentru serviciul societarilor şi publicului.

D. dr. Bălăceanu a fost numit medic al penitenciarului din Iaşi.

Asupra părţii muzicale a matineului de Duminică primim un articol de impresii din partea unui specialist. Din lipsă de spaţiu amînăm acele impresii pentru o dată ulterioară.

Şcoala societăţii ortodoxe prezintă la examenul de fine de an 160 eleve avînd o comisiune specială.

Numirea d-lui dr. N. Chinezu ca medic al oraşului Roman nu s'a făcut încă. D-sa în virtutea unui concurs mai vechiu, va face încă un stagiu la spitalul din Roman, după care, mai tîrziu, va fi numit în postul de medic al oraşului.

Sport

Pentru amatori de excursiuni cu automobilul

Se aduce la cunoştinţa publicului că taximetrele de piaţă proprietate ale **Auto garajului O. Cuba Agenţia Leonida & Co.** *sunt numai acele ce staţionează în piaţa* **din faţa grădinei Bragadiru**, *ambele sunt de culoare gris şi poartă pentru moment No. 18 şi 11. Toate celelalte taximetre ce sunt pe piaţă nu sunt ale Auto-garajului ci proprietate particulară; doritorii de a face curse le pot lua din piaţa Bragadiru sau se pot adresa direct Garajului pentru inchiriere cu ora sau kilometru, aceasta pentru a nu se mai face, confuzie sau inducere în eroare a clienţilor.*

O. CUBA.

Serviciul telegrafic şi telefonic al „Opiniei"

Demisia guvernului francez

— Guvern republican Socialist —

— Reîntronarea legei de 2 ani —

Paris. — In consiliul de cabinet ţinut azi, d. Doumergue a expus că sarcina ce şi-o asumase cabinetul este îndeplinită astăzi Programul său a fost ratificat prin sufragiul universal. D. Doumergue crede astfel că opera guvernului fiind îndeplinită, puterea trebue trecută în alte mîni.

Cu toate insistenţele colegilor săi, d. Doumergue şi-a menţinut hotărîrea. dar din cauza lipsei preşedintelui, din Paris demisia se va anunţa oficial mîne.

E din ce în ce mai probabil ca d. Viviani va primi însărcinarea de a constitui cabinetul şi o va accepta. Este posibil ca d-nii Malvy şi Nouleus, să rămînă în minister şi să intre d-nii Bourgeois, Delcasse şi Messimy.

*

Se afirmă în culoare că d. Viviani e hotărît să primească preşidenţia consiliului luînd şi externele.

Grupul republican-socialist, căruia aparţin d-nii Viviani şi Messimy, a adoptat o moţiune zicînd că voeşte să sprijine doar pe acel guvern care va introduce în programul său măsuri pentru apropiata restabilire a serviciului militar de 2 ani, impozitul progresiv pe venit şi impozit progresiv asupra capitalului şi apararea energică a laicităţii.

Socialiştii unificaţi au hotărît să publice o declaraţiune afirmînd că vor sprijini numai pe acel guvern care va socoti serviciul de 2 ani ca un maximum.

*

Parlamentul şi-a reluat activitatea. Camera a ales pe d. Deschanel ca preşedinte provizoriu, iar ca vice preşedinţi pe d-nii Clementel şi Messimy.

D. Messimy a scris preşedintelui Camerei că nu este candidat la vice preşidenţie şi i-a remis demisia

Moartea lui Henry Roujon

Paris.—Henry Roujon, secretar perpetuu la Bele-Arte, a murit.

Situaţia în Albania

— Cererea unei intervenţii străine —

Durazzo. — Printre insurgenţi s'au ivit dificultăţi care ar putea provoca o scziune.

Diverşi notabili din interiorul ţărei au oferit ajutoare principelui. 700 albaneji credincioşi guvernului, comandaţi de căpitanul de jandarmerie Ibrahim, se află lîngă Lussuia.

Colonelul Thomson a fost numit comandant al oraşului.

*

Turkhan Paşa a telegrafiat contelui Berchtold că, de oare ce o mare parte din jandarmerie se află în provinciile sudice, guvernul albanez roagă Puterile să dea fără întîrziere ordinele necesare a se trimete la Durazzo un detaşament de 500 oameni din contigentul european de la Scutari. Europa ar uşura ast-fel foarte mult restabilirea liniştei de care Albania are atîta nevoe.

Alegerea din Capitală

Bucureşti.—Alegerea se efectuiază sub cele mai viguroase măsuri de pază. Armata patrulează în jurul localurilor de vot.

*

Cincisprezece alegători, în frunte cu preotul Florea Constantinescu de la biserica Rasvan şi comerciantul Botez, s'au prezintat la Palat şi au fost primiţi de un aghiotant al Regelui.

Ei au cerut să fie primiţi de Suveran, pentru a se plînge că li s'ar fi confiscat cărţile de alegători.

Aceşti alegători au fost conduşi la Palat de către d. Neniţescu.

*

D. C. Mille, a trimis eri o telegramă d-lui Ministru Anghelescu, prin care i arată, că ar fi primit înştiinţarea că funţionarii şi muncitorii de la căile ferate ar fi opriţi să meargă la vot.

D. dr. Anghelescu, care se afla la Buzeu, a chemat la telefon pe d. Mille şi i-a spus că d-sa nu a dat un asemenea ordin care ar fi cu desăvîrşire ilegal.

D. Ministru a adaugat, că a dat ordine la direcţia Căilor ferate, ca toţi funcţionarii şi muncitorii de la Căile ferate să fie lăsaţi liberi a-şi exercita dreptul de alegători.

Candidatura d-lui Carp

Bucureşti. — D. N. Filipescu a trimis d-lui Carp, la Ţibăneşti, telegrama următoare:

«Ţin la dispoziţia d-v locul meu de deputat de Ilfov. Capitala va spăla ruşinea de la Vaslui.

(s) N. Filipescu

Intrunire

Bucureşti.—In sala Amiciţia a avut loc aseară o întrunire publică, la care au luat cuvîntul d-nii Teodorescu, Mille şi Toma Dragu, cerînd voturile pentru candidaţii democraţi şi socialişti.

Asasinarea unei familii

Cracovia.—In satul Bigulia lîngă Cracovia, a fost asasinată o familie de 5 persoane şi o fată de 14 ani, care se găsea în vizită. Bandiţii cari au comis această oribilă crimă, n'au găsit drept jaf de cît suma de 3000 lei.

Pănă în acest moment nu s'a dat încă de urmele hoţilor.

Misiunea d-lui Radeff

Bucureşti.—D. Radeff, ministrul Bulgariei la Bucureşti, a plecat eri la Sofia.

Călătoria d-lui Radeff este în legătură cu intervenţia făcută de Bulgaria, de a se stabili o comisiune mixtă, care să rezolve diferitele chestiuni pendinte între Romînia şi Bulgaria.

Comisiunea se va compune din 5 membri. Şedinţele se vor ţinea la Sofia.

O comunicare a guvernului bulgar

Bucureşti. — Ziarul „Adevărul" se crede în măsură a afirma, că eri a sosit o comunicare din partea guvernului bulgar, cu privire la intervenţia făcută de Talaat Bey, în senzul de a se cîştiga Romînia, pentru a obţine o înţelegere dintre Turcia şi Bulgaria cu privire la unele schimbări din tratatul de la Bucureşti.

Alegerea din Capitala

Bucureşti.—La alegerea de azi s'au petrecut numeroase incidente.

Un avocat anume Emilian Popescu fiind bătut, a reclamat regelui.

Pînă la ora 12 au votat 2300 de alegători.

Intrunirea din Alba Iulia

Alba Iulia.—Eri urma să se ţie aci adunarea poporului romîn. In acest scop au sosit la Alba Iulia şi fruntaşii Vaida, Maniu, Vlad, Mihali, Şerban, Popp, Damian şi alţii.

Din satele vecine se adunaseră peste 5000 de romîni.

Inainte de a intra în Alba Iulia, jandarmii li-au confiscat bastoanele.

La ora 3, adunarea se deschide la otelul Europa, sub preşidenţia protopopului Teculescu.

D. *Mihali*, a atacat cu vehemenţă guvernul.

D. *Vaida*, a analizat politica lui Tisza pe care a clasificat-o de perfidă.

D. *Vlad*, a demonstrat că actualul sistem electoral e cel mai contestabil.

In timpul acesta reprezentantul guvernului părăsi sala de întrunire.

Nu trecu mult şi în sală pătrunse primarul Roşca Micdoş, însoţit de un detaşament de jandarmi.

El ordonă spargerea întrunirei.

D. *Maxim* încercînd să protesteze, a fost împiedecat de jandarmi.

In faţa forţei părintele Teculescu a declarat închisă întrunirea.

Mulţimea a protestat cu vehemenţă în potriva autorităţilor ungureşti.

S'au făcut numeroase arestări.

PRIMARIA COMUNEI IAŞI

Publicaţiune

In ziua de 16 lunie a. c. oara 11 a. m. se va ţine în localul Primăriei licitaţie publică orală cu respectarea art. 72—83 din legea asupra comptabilităţii publice pentru vînzarea localului în suprafaţă de 188.12 m. p. situat în strada Vîntu No. 26 lîngă proprietatea lui Iancu Svarţ şi Marcu David, licitaţia va începe dela 50 bani m. p.

Garanţia 50 lei în numerar sau efecte garantate de stat.

Condiţiunile de licitaţie şi Planul se pot vedea în fie-care zi la Serviciul Administrativ.

No. 10719 19 Mai 1914

Un tînăr *actualmente într'o casă de bancă, caută loc.*

Informaţiuni la Tipografia H. Goldner.

Cea mai plăcută lectură

CILIBI MOISE

VESTITUL DIN ŢARA ROMÂNEASCĂ

Conţine: Sentinţe, Poveţe, Glume, Satire, Portretul şi Biografia lui

CILIBI MOISE

de

M. Schwarzfeld

Costul 1 leu 50 b.

Comande numai prin mandat postal la redacţia ziarului «Egalitatea», Bucureşti.

N. V. LEONESCU

AVOCAT

Oarele de consultaţie 8—10 a. m. şi 5—7 p. m.

— Strada Asachi 10 —

Dr. H. Solomovici

SPECIALIST IN BOALE DE NAS, GÂT, URECHI şi — GURA —

Ord. 8—10 a. m. şi 3—6 p. m.

67 Str. Cuza-Vodă 67

Important pentru domnii proprietari

Uleiul de cînepă garantat curat şi crud

recunoscut ca **CEL MAI APT PENTRU VOPSIT** *s'a pus în vînzare la fabrica de uleiuri «Olea» din strada Zugravilor No. 66. Spre a se convinge d-nii proprietari de calitatea cu totul superioară a acestui ulei special s'a fixat preţul de reclamă de lei 1,30 de kg. la o cantitate de cel puţin 25 kg. Amatorii se pot adresa direct la fabrică între orele 9—12 a. m. şi 2—6 p. m.*

VOLUME CURATE *din* **SÂNTA SCRIPTURĂ** *tipărite în Tipografia H. Goldner în anul 1874 se cumpără ori câte exemplare.*

A se adresă la Tipografia H. Goldner.

Banca Moldova

— SOCIETATE ANONIMA —

Capital 3.000.000.—

Varsat 2.000.000.—Rezerve 400.000

Inchiriază în tezaurul ei pe timp de 3,6 şi 12 luni compartimente de oţel de diferite, dimensiuni pentru păstrarea de bijuterii, documente şi ori ce obiecte preţioase în schimbul unei chirii variînd între 20 şi 40 lei anual. Tezaurul se poate vizita ori cînd.

Doctor S. Dulberger

de la Facultatea de Medicină din Viena

după o practică de 17 ani în spitalele din Iaşi, Viena şi Berlin sub direcţiunea d-lor profesori Sculy din Iaşi, Drasche din Viena şi Bum din Berlin, specializat în bolile de femei, faceri şi în noul tratament cu băi de lumină electrică, avînd aparatele cele mai perfecţionate proprii pentru următoarele boli: Reumatism, boli de femei, ischias, gută, obezitate, diabet, nefrită, artrite, astmă, bronchită, tuberculoza în primul stadiu, pleurezia tuberculoasă, anemia, neuralgia, tabes, scrofuloză şi toate intoxicaţiile cronice, dă consultaţiuni dela 10—12 m. şi 3—5 p. m. în locuinţa sa din:

Iaşi, Str. Costache Negri No. 10

(foasta str. Veche), vis-à-vis de Biserica Bărboi.

— Telefon No. 101 —

Institutul Dentar

N. WASSERMANN

Medic chirurg dentist din Geneva

Str. PĂCURARI No. 5. (vis-à-vis de Cofeteria Tuffli).

execută lucrările cele mai moderne în arta dentară.

Valeriu Hulubei

AVOCAT

Str. Ghica-Vodă, 31

VACCINARI

— cu limfă sviţeriană —

practică

Dr. A. Steuerman

str. Cuza-Vodă 13

Telefon —

Manufactura de tutun Iaşi

PUBLICAŢIE

Se aduce la cunoştinţa publică că Marţi 27 Mai 1914 orele 10 a. m. se va ţine licitaţie cu oferte închise pentru aprovizionarea Manufacturei de tutun din Iaşi cu 40 vagoane lemne esenţă fag şi carpen despicate, tăeate din iarna anului 1913 şi predate franco Manufacturei Iaşi precum şi 30 vagoane aproximativ pentru funcţionari şi lucrători pentru care se va face ofertă deosebită de acea a fabricei, gaeanţia provizorie va fi de 5 la sută conform legii contabilităţei publice.

Condiţiunile furniturilor se pot vedea în fie care zi de lucru la Direcţiunea Manufacturei.

Direcţiunea Manufacturei.

Se caută **lucrătoare la atelierul D-relor Georgescu,**

Căpitan Păun 8.

Romînia şi Turcia

— Declaraţiile lui Talaat —

Constantinopole.—La întrunirea de azi a partidului uniunei şi progresului, ministrul de interne Talaat a expus pe larg vizita făcută în Romînia, primirea ce i s'a făcut şi constatarea făcută a intereselor comune ale Turciei şi Romîniei.

Ministrul a relevat bunul tratament al musulmanilor în Romînia.

In legatura cu procesul Beilis

Kiew.—Curtea cu juri a achitat pe publicistul Jablonovski acuzat pentru calomnie, în faimosul proces Beiliş, de către Vera Ceberjac. El a spus că băiatul Juscinski a fost omorît la domiciliul lui Ceberjac şi astfel cercetările au apucat o urmă falşă.

RENUMITUL MAGAZIN DE MUZICA

„LA INGER"

IAŞI.— Strada Stefan cel Mare No. 4.—

Face cunoscut Onor. sale clientele, cît şi Onor. Public, că, cu ocazia Sft. Sărbători a mărit Magazinul său şi i a sosit un **Mare transport de Gramofoane**, reputata marcă **Inger** precum şi **Parlofoane fără goarnă** începînd de la **Lei 35** pînă la **700.**

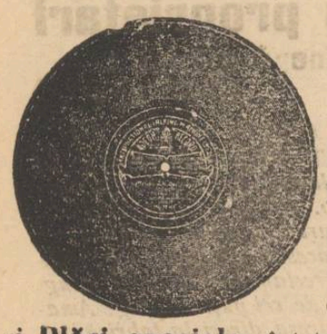

Asemenea a primit **25,000** plăci, între pînd dela **2** pînă la **35** Lei bucata, cu **ultimele noutăţi** ca: **Dansuri, Opere** şi toate operetele noui cîntate de artiştii trupei **„Grigoriu"**, precum şi **Plăci speciale** cîntate de celebri artişti ca **Carusso, Tita Rufo, Tamgua** etc.

Vast asortiment de **Instrumente muzicale, Maşini de cusut Biciclete, Arme de vânat, Revolvere, Case de bani, Ceasornice Pendule, Mobile de lemn şi fer** etc.

Vinde şi cu plata în rate.

JACQUES CALMANOVICI
Strada Mare No. 4

Filiala — Pascani str. Mare
Sucursala — Codăeşti, Jud. Vaslui

KALODONT

PASTĂ DE DINŢI

de vânzare la: PARFUMERIĬ, FARMACIĬ, DROGUERIĬ etc.

F. A. SARG'S SOHN & Co., Viena-Berlin-Paris

Reprezentant: Sam. Löbl, Bucureşti.

25 %

ECONOMIE

PRIN INTREBUINŢAREA

Săpunului Popular

DIN FABRICA „STELLA" BUCUREŞTI

NEVRALGIILE

Hapurile Doctorului Moussette

ADVERATELE HAPURI MOUSSETTE ușurează și vindecă *Nevralgiile* cele mai grele de cămăduit, *Migrenele, Gastralgiile, Sciatica, Afecțiunile reumatismale* acute și dureroase cari se resistă la toate celelalte remedii.

ADVERATELE HAPURI MOUSSETTE trebue luate la masă. In ziua cea d'antâiă se se ia 3 hapuri: unul dimineață, unul la dejun, și unul la cina, séra. Dacă bolnavul n'a simțit vr'o ușurare, va lua 4 hapuri a doua zi: 2 dimineata, unul la dejun, și unul la cina, séra. Nu trebue să ia mai mulți de cât 6 pe zi.

A se cere: Les Véritables Pilules Moussette de CLIN & Cie, de PARIS, care se pot găsi la toți Droghiștii și Farmaciștii.

9 ANI DE SUCCES 9

Cinematograful Pathé Frères

Sala Circului Sidoli

Reprezentații în fie-care seară la orele 9

Duminicele, Sâmbetele şi Serbătorile, câte

Două Matineuri, la 3 şi 5 ore

Pe ecranul nostru apar toţi corifeii marilor teatre din Paris, Berlin, Kopenhaga, Viena, Roma, Milano, etc. ca: Sarah Bernhardt, Jane Hading, Etiévant, Alexandre, Robinne, Wiehé, Psylander, Henny Porten, Asta Nielsen, Max Linder, Prince, etc, etc.

Dreptul de excluzivitate a tuturor filmelor Pathé e concesionat numai filialei din Iaşi (Circul Sidoli), asemenea ne bucurăm de privilegii de la cele mai mari case care editează filme de lung metraj.

CINEMATOGRAFELE PATHE FRÈRES

sunt răspândite pe întreaga suprafaţă a pământului. Ele sunt vizitate de pătura cultă, de întreaga elită şi de toate straturile sociale.

Cinematografele Pathé Frères distrează, dând în acelaş timp cultură şi educaţie.

Pe cei câţi-va metri de pânză se resfrânge vastitatea tuturor domeniilor activităţei omeneşti; această pânză întrupează pedagogia şi întreaga enciclopedie.

Filme de popularizare ştiinţifică.—Escursiuni prin cele mai pitoreşti regiuni din întregul univers.—Toate sporturile moderne.—Vulgarizarea idustriilor.—Manevrele armatelor pe uscat şi pe mare.—Invenţiile şi noile descoperiri.—Pathé-Journal şi Eclair Journal, ziarele însufleţite care ne arată în fie-care săptămână tot ce se întâmplă mai de seamă în lumea toată. etc. etc.

Comedii, scene hazlii, scene artistice de varieteu, redare cinematografică a scrierilor celebre, etc. etc.

TOTUL REDAT CLAR ŞI PERFECT

Stagiunea de iarnă în vasta Sală Sidoli, cea de vară în Grădina Traian, anume aranjată pentru reprezentaţii cinematografice.

„ANCORA"

(ANKER)

Societatea de asig. asupra vieţei şi de rente în Viena

Aprobată prin decretul Ministerului de Interne şi No. 10141 din 1 Decembrie 1858.

Concesionată pentru România prin înaltul decret domnesc No. 1934 din 19 Decembrie 1869.

Fonduri de garanţii la 31 Decembrie 1912 Lei 215 Milioane
Rezerve de premii şi de fond. asociaţilor Lei 190 Milioane
Asigurări lichidate „ 478 „
Situaţia asigurărilor la 31 Dec. 1912 Lei 632 Milioane
Cauţiunile depuse la Casa de depuneri din Bucureşti, pentru asiguraţii din România Lei 7,781,500

Avantagii deosebite ce societatea „Ancora" (Anker) acordă asiguraţilor săi:
Inatacabilitatea poliţei.
Prelungirea automată.
Reducţiunea asigurărei.
Drept de împrumut.
Poliţa universală.
Plata imediată a capitalului asigurat.
Preţ mare de rescumpărare.
Schimbarea ocupaţiunei fără importanţa etc.

Societatea „Ancora" încheie:
Asigurări pe caz de viaţă şi deces în combinaţiune cu scutirea de plata premiilor în caz de invaliditate şi oferirea unei rente de 10 la sută din suma asigurată, precum şi riz cul de râzboiu contra plăţei unei taxă unică de evidentă de 2 la mie din suma asigurată.
Asemenea toate celelalte combinaţiuni moderne—cu şi fără examen medical.

Direcţiunea pentru România
BUCUREŞTI
Agentul general pentru Iaşi,
IOSEPH POPPER
Str. I. C. BRATIANU No 188
(fostă strada de Sus)

BALI PORJES

Vechea şi renumita Magazie de
MODE ŞI CONFECŢIUNI
PENTRU DAME

aduce la cunoştinţa Onor. sale clientele şi a Onor. Public, că s'a mutat şi aranjat la PIAŢA UNIREI, colţul de Hotel Traian, casa fost „Banca Unirea", unde e instalat şi va sosi pentru Toamna.

Sanatorul Dr. Tzaicu

IAŞI, str. ZMEU No. 3

Chirurgie. Complect şi perfect instalat din punct de vedere chirurgical. Săli speciale pentru operaţiile septice şi aseptice. Sală de sterilizări cu aparatele cele mai noi. Instrumentar ireproşabil. Se practică ori ce intervenţii.

Secţiunea de Chirurgie ortopedică prevăzută cu o instalaţie specială de **Mecanoterapie**. Se aplică aparate gipsate, bandaje, se face gimnastică ortopedică, redresări, extensiuni etc. Se tratează: deviaţiile coloanei vertebrale, Mal de Pott, coxalgii, fracturile, luxaţiile, anchilozele etc. etc.

Farmacie. Sală specială. Moasă diplomată în permanenţă.

Medicină. Se primesc toate bolnăviile. Se tratează bronşite cronice, emfizemul pulmonar, scleroza pulmonară, aderenţiile pleurale cu aparate de gimnastică respiratorie.

Boli nervoase. *Electroterapie*, curenţi electrici băi electrice, masaje vibratorii electrice, epilaţie electrică. *Hidroterapie.*

Se tratează *sifilisul* prin noile metode: *injecţii Ehrlich* (606) sau mercur după indicaţii. Se execută toate *regimurile*. Se fac *analize* de sânge, urină, spute; sero-reacţiunea Wassermann. Se primesc în pensiune convalescenţi şi infirmi.

Directorul şi internul locuesc în sanatoriu. Ingrijire serioasă şi foarte conştiincioasă. Preţurile adaptate la toate straturile sociale. Policlinică, consultaţii între 1—3 p. m. Prospecte la cerere. Telef. 52.

PHOSPHATINA FALIÈRES

Cel mai bun aliment al copiilor

Recomandat de la vârsta de 7-8 luni, în momentul înţercărei şi în timpul creşterei. — Ajută dentiţiunei şi formărei oaselor. — Previne sau opreşte diareea aşa de frequentă în timpul căldurilor.

Folositoare tuturor stomacurilor delicate, bătrânilor, convalescenţilor.

PHOSPHATINA FALIÈRES este inimitabilă.

DEPOSIT GENERAL:
6, Rue de la Tacherie, PARIS şi pretutindeni.

Tipografia H. Goldner, strada Gheorghe No. 17 Mirzescu—Telefon No. 36.

ABONAMENTE

5 BANI

Un an . . 20 lei
6 luni . 10 lei

OPINIA

ANUNȚURI

Un rând pag. III, 50 b.
„ „ „ IV, 40 „

5 BANI

ZIAR CONSERVATOR-DEMOCRAT

Administrația: Tipografia H. Goldner, Iași. — TELEFON No. 36 —

Sub direcțiunea unui Comitet

Anul XI — No. 2181 — Vineri 23 Mai 1914

POLITICE

Iarăși cazul Toneanu

In cercetarea cazului Toneanu, d. inspector judecătoresc Ștefănescu s'a mărginit pentru moment la culegerea de informații. Ancheta propriu zisă n'a început încă, dar ea nu va întîrzia și cu siguranță că nu va fi de natură mulțumitoare pentru magistratul care prin purtarea lui a scoborît demnitatea instituției pe care o reprezintă.

Dar cele constatate pînă acuma de către d. inspector Ștefănescu sunt de natură să invedereze pentru ori cine că d. Toneanu a comis un falș în cetirea buletinelor eșite din urna albă.

In primul loc s'a invederat că avem a face cu un recidivist în aseminea materie. D. Toneanu nu este la prima falșificare de rezultate de alegeri. Aceasta rezultă din declarațiunea foarte gravă făcută de către d. Petru Missir, că la Focșani d. Toneanu a operat ca și la Iași.

In al doilea loc, delegații și-au menținut acuzarea, că la buletinele care purtau semnul crucei, d. Toneanu citea numele d-lui D Greceanu. Acuzațiunea este precisă, d. Toneanu a comis un falș.

Declarațiunile celorlalți candidați vin să confirme în totul acuzarea adusă magistratului Toneanu Faptele invocate de ei sunt decisive. D. Toneanu a refuzat să observe și alții buletinele, n'a voit să le puie cu fața în sus, spre a fi văzute de candidați și delegați ceva mai mult și faptul cel mai grav din toate: de și acuzat că a pronunțat falș numele eșite din urmă, a procedat la arderea buletinelor, în lipsa candidaților și delegaților, în contra dispozițiilor categorice ale legei.

In rezumat: un recidivist, un magistrat, care, de și pus sub o acuzare atît de gravă, distruge singurul mijloc prin care eventual ar fi putut face dovada nevinovăției sale.

Se pare că, din primul demers al inspectorului Stefănescu a rezultat o măsură, pe care ori care alt magistrat în locul d-lui Toneanu, n'ar fi primit-o cu inima ușoară. Aceasta însă nu constitue de cît un început. O faptă ca cea comisă, de consilierul de curte Toneanu în ziua de 18 Mai, nu poate rămînea fără urmări decisive, — căci atunci ar urma că ceia ce nu mai este nimănuia permis în țara romînească, i-ar fi permis unui om, care este pus să respecte și să aplice legea.

Mici Polemici

„Șeful nostru d. Greceanu a reușit aproape *cap de listă“ scrie «Evenimentul».*
Aproape cap, — dar cam la coadă...

*

Ar fi avut ambiția d. A. C. Cuza să «mănînce» pe d. Matei Cantacuzino în alegeri.
...Pentru că l'a aparat în chestia plagiatului!

*

Intr'un apel către alegătorii colegiului II d. Cerkez scrie „Doamnelor și Domnilor“.
...Sufragetizm comercial?

*

D. V. Arion a candidat ca „păzitor al articolului 7“.
Alegătorii l'au răsplătit alegîndu-l al... șaptelea pentru cele 6 locuri.

*

«S'au împărțit la primărie — scrie «Evenimentul» — banii strînși din dările pe care le plătim noi saracii...»
Autorul, făcînd parte din elită, poate fi numai un sărac cu... duhul.

*

In județul Fălciu cîinele turbat care a mușcat pe Cișman a salvat situația boerilor în alegeri.
...Dacă pînă și Institutul antirabic e liberal!

*

D. Toneanu a ars buletinele de vot înainte de vreme.
...Și s'a ars!

*

De ce e învinuit magistratul Toneanu? Văzînd pe candidatul Greceanu cam slab, i-a administrat un... Tonic.

NOTA ZILEI

Suspendări.

Un afiș sanzațional arata cetățenilor în ajunul alegerilor col. II că:

„In Iași ca și în toată țara, Constituția e suspendată:

Suspendată, de ce?

Informații luate la fața locului spun cu totul altfel și anume că n'a fost suspendat de cît un june suplinitor de profesor care făcea «politică» într'o revistă pretinsă școlară, pe care elevii liceului erau siliți s'o cumpere.

Profităm de ocazie și cerem autorităților să suspende toate revistele școlărești care amenință a se înmulți după atîtea ploi și mai cu seamă în speranța cîte unui «frai» pe C. F. R.

...Dacă nu, vom propaga ideea unei greve a tipografilor.

Vremea recunoașterei

Istoria nu cunoaște faptă mare care deși ignorată — din răutate sau neputința precumpănirei, de contimporanii ei — totuși să fi fost nesocotită atunci cînd roadele i se vădiau cu netăgăduință.

Trăim azi în zile de acele în care însemnătatea Romîniei, departe de a mai fi un titlu de glorie ce l'am revindeca noi singuri, ea ni se recunoaște pe zi ce trece și tot mai mult, din afară.

Nesocotiți pînă puțină vreme în urmă, azi imperii puternice se străduiesc să ne apropie lor.

Și din Viena și din Petersburg tot mai dese se îndreaptă spre noi actele celor mai măgulitoare curtuazii.

Nu s'au șters încă din minte ieremiadele tuturor Zeitung-urilor nemțești față de răceala politică a Romîniei pentru «protectoarea» (?) ei în decurs a peste 30 de ani, — și din nord vin zvonuri de acele despre legătura prin rudenie a două case domnitoare — a Romîniei și a Rusiei — legătură care totdeauna — în decursul veacurilor — a fost întovărășită, de alte *legături* care au trecut de rudenia familiilor, la legăturile neamurilor.

E adevărat deci că Romînia a devenit un glob luminos în jurul căruia se rotesc privirile tuturor. Și nemți, și ruși, și turci și greci, — și toți acei ce au un interes în acest colț sud-estic al Europei, încep a și-l satisface trecînd prin București.

Mai mult, țarul va vizita pe Regele Carol.

Chestia de viitoare legătută familiară vor zice mulți. Dar în dosul ei?

E de netăgăduit o desăvîrșită atenție dată Regelui și neamului nostru. — Cînd? Azi!

Dar dacă ne gîndim la nu mai mult de cît cu un an în urmă, — desigur că, de și nu șters cu desăvîrșire rolul nostru era cu mult mai mic. Inaintea campaniei din 1913, și înaintea ducerii la un rezultat atît de strălucit a acțiunei noastre diplomatice, pentru desăvîrșita potolire a frămîntatei peninsule balcanice, de sigur că nimeni nu s'ar fi gîndit în a ne curteni atît.

Și mai presus de toate rîdicarea noastră se datorește în cea mai mare parte acțiunei diplomatice. Știu însă pînă și copii că aceasta este opera cu totul a d-lui Take Ionescu.

Ori ce vor zice bărfitorii și invidioșii numele d-lui Take Ionescu, va străluci în vecii vecilor, luminînd paginile istoriei noastre din acele vremuri, cînd am avut ceia ce de multe ori, nu se cîștigă cu baioneta: cîștigul moral cel mai desăvîrșit.

In urma acestuia vin toate semnele de atenție ce ni se aduc, iar acest cîștig este legat de iscusința, de voința, marelui om menit diriguirei, de d. Take Ionescu.

Și dacă partidul conservator-democrat n'ar avea de cît acest om, și dacă singurul său titlu de glorie, ar fi numai acțiunea diplomatică întru ogoirea anului 1913 de sigur că ar avea încă prea mult, pentru a precumpăni meritele cu care alte partide revindecă dreptul de guvernare a acestui neam.

Iar evenimentele ce curg, vor face de sigur ca toți să se pătrundă de acest adevăr.

Dinu

ALEGERI LIBERE

Tema e încă de actualitate, chestiunea în sine fiind chiar, de o importanță deosebită merită s'o examinăm puțin.

Cînd niște alegeri vor putea fi considerate de opoziție că au fost libere? Negreșit cînd dînsa ar reuși așa ca să poată fi stăpînă pe situație, să aibă guvernul la discreție, dacă nu să-l și răstoarne.

Să ne închipuim că guvernul face presiunile cele mai evidente, să dedă la tot felul de acte cari împedică pe alegător de a vota liber, dar cu toate acestea — ceia ce e numai o ipoteză — *ar reuși opoziția.*

Crede cineva că aceasta va veni să recunoască în mod sincer că alegerile n'au fost libere?!

Guvernul se găsește de fapt într'o situațiune critică, și numai pentru că e guvern.

Să lase el alegerile absolut libere, să nu se amestece sub nici o formă și totuși de ponosul că a făcut ingerințe, nu va scăpa.

Dar ceia ce e sigur e că n'a fost guvern, după cum nu va fi, care să stea cu mînile în sîn.

La urma urmei guvernul e format tot din oameni, și deci lupta lui pentru a rămîne, e ceva omenesc. Se poate negreșit cere guvernului, ca să nu abuzeze de situația lui, să pună frîu agenților inferiori, cari în excesul lor de zel, comit adevărate nelegalități.

Căci trebue să fim drepți și să recunoaștem că de multe ori acești agenți compromit intențiunile cele mai bune. Ceva apropiat cu cele ce susținem aici se vede în mișcarea diferitelor individualități politice din provincie ca și din capitală.

Cîți sunt cari nu calcă peste intențiunile guvernului? Unii își pun candidaturi independente, alții se aliază cu vrăjmașii guvernului, tot continuînd a se socoti printre amicii acestuia.

Și dacă lucrul acesta se întîmplă sus și cu oameni cari văd mai departe, cari sunt chemați a da directive, ce să mai zicem de cei mititei, cari nu prea știu multe, ci una și bună: că sunt la guvern și trebue să se dea tumba, ca să rămîe.

Din cele spuse se vede că noțiunea de libertate în materie de alegeri are înțeles deosebit. E sigur că o libertate ideală în această materie nu vom avea nici o dată.

Partidele cari dau lupte electorale, vor întrebuința tot felul de arme.

Guvernul însă totdeauna se află în situație inferioară din acest punct de vedere.

Am auzit de multe ori guvernul plîngîndu-se de ingerințele opoziției?

Dar poftim de spune cui-va așa ceva și să vedem dacă te va crede? Negreșit că nu te va crede.

Ori cum însă, dacă guvernul are ponoase, nu e mai puțin adevărat că are și datorii mai mari. Chiar dacă opoziția mai calcă alături cu legalitatea, dar nu așa ca să primejduiască ordinea socială, guvernul nu trebue să procedeze și el tot așa.

«Noblesse oblige» și dacă ești guvern ai datoria de a examina cu imparțialitate ori ce plîngere ți se adresează, ai datoria a pedepsi pe cei ce ți-au călcat ordinele.

Considerații umanitare, cum bună oară sunt acele făcute de d. V. G. Morțun, ministrul de Interne, nu pot avea loc în cauză.

E o călcare de datorie cînd se tolerează abuzuri ca acele de cari s'a plîns opoziția și cari au provocat răspunsul Ministrului de Interne în felul spus.

V. I. Radu

Domnii membri ai clubului conservator-democrat, alegători la colegiul I de Senat, sunt invitați a se întruni la clubul conservator-democrat, în ziua de Vineri, 23 Mai, ora 5 seara.

Partidul conservator-democrat din Iași, la alegerile pentru Camerile de revizuire, va susține următoarele candidaturi revizioniste:

COL. I SENAT

C. B. PENNESCU, *fost primar, fost deputat și senator*
Al. Al. BADAREU, *fost ministru*

COL. II SENAT

Dr. N. MANICATIDE, *epitrop, prof. universitar*
IOAN BOTEZ, *fost deputat și senator, profesor*
PETRE MISSIR, *prof. universitar, fost senator și deputat*

ECOURI

Vocea Telefonistului.— Tenorii devin din ce în ce mai rari și pentru a se recruta asemenea păsări rare impresarii cutreeră toate clasele societății: mai cu seamă băeții de prăvălie furnizează adesea tenori.

Ultimul cîntăreț venit din Italia la Paris anume Iulio Crimi era acum un an telefonist la biroul central din Neapole unde cîștiga pe lună 120 lei pentru serviciile aduse.

Intr'o zi un abonat îi auzi vocea admirabilă de tenor la capătul celalt al firului și se interesă imediat de soarta telefonistului.

Cum abonatul era un impresar făcu în scurtă vreme din vocea lui Carmi o voce minunată și astăzi fostul telefonist e plătit cu 500 lei pe seară. Cine știe dacă în scurt timp nu va fi plătit cu 5000 pe seară.

*

Un metal nou.— Din Columbia se anunță, că într'un teritoriu bogat în platină s'a găsit un nou fel de metal, care ar fi să ocupe locul între aur și argint: Descoperitorul său este *French,* care a dat noului metal numirea de *canadiu.* Canadiul este un corp simplu, lucitor, nu se rugineşte, se topeşte la un grad ceva mai mic decît aurul și argintul și este mai moale decît platina. Compozițiile chimice, cari înegresc argintul, n'au nici o înrîurire asupra canadiului.

OAMENI ȘI LUCRURI

In jurul unui cuvânt

Orice încercare de a face «apologia» idealului este merituoasă și *nu* din acest punct de vedere, al intenției, am fi avut ceva de obiectat conferinței d-lui Donar Munteanu, ci doară, precum am mai spus în ce privește extenziunea prea mică dată subiectului.

Apologia idealului, — cine n'o face! — Nu cunoaștem vre'un alt cuvînt mai mult întrebuințat; o noțiune mai mult exploatată in literatură, în filosofie, în beletristică, în limbagiul curent al oamenilor.

Nu sunt mulți ani de cînd în Franța, sub îndemnul bunului poet-cugetător Jean Lahor s'a întemeiat o „Ligă“, prin al cărei statut să cerea aderenților:

«Să lupte în potriva atotputerniciei Banului, așa cum se exercită astăzi;

«Să studieze o artă de a fi fericit, cu totul în afară de bogăție:

«Să prepare preste tot și în tot timpul Idealului și al Idealismului“.

Inchipuiți-vă numai — dacă e de închipuit — atari Ligi în toată lumea, în lumea noastră otrăvită de stăpînirea unicului factor: Banul!

Poate de aceia poeții, artiștii, gînditorii, pentru a trăi o iluzie de lume ideală, se strămută cu mintea în trecut, ori în viitor.

Ideal pierdut în noaptea unei lumi ce nu mai este,
Lume ce gândea în basme și vorbea în poezii,
O! te văd, te-aud, te cuget, tînără și dulce veste
Dintr'un cer cu alte stele, cu alte raiuri, cu alți zei.

Așa localiza Eminescu vedenia scumpă a unui Ideal.

Tot astfel în manifestări pur sentimentale. Bunăoară d. Donar Munteanu, pe cînd tipăria versuri:

Și tu palidă zeiță, — vis de aur plutitor —
Cu-a ta flacăre 'nfășoară al meu suflet călător,
Vreau să uit că sunt din lume, să mă cred că sânt în basme
Du-mă 'n lumea de himere, du-mă 'n lumea de fantasme.

Vedeți: mereu în afară de viața comună; în afară de adevăr, — în muzica basmelor cari nu au nimic asemănător cu realitatea.

Tot în căutarea idealului, apostolii, stoicii, pustnicii — au renunțat la existența socială; pentru ideal s'au jertfit și au murit eroii omenirii, — aceia pentru care Carlyle, autorul «Eroilor» a zis:

«D-zeu însamna Idealul; iar fericirea o putem găsi fiecare într'o viață închinată Idealului».

Din nenorocire, noțiunea însăși e de așa natură, în cît nu ne putem ridica pînă la dînsa cu inteligența, cu imaginația, — necum cu viața de toate zilele; cu sacrificiul, cu resignarea.

Indemnul n'a lipsit nici odată, în nici un timp. Chiar în zilele noastre de necredință s'a scris frumoasa deviză:

«Să creăm Cetatea ideală, în locul Cetății divine“.

Dar, încă odată, cu ce mijloace? Cu ce oameni?

Cu aceia despre care Victor Hugo spunea:

L'homme ébauché ne sort qu'à demi du chaos
Et jusqu'à la ceinture il plonge dans la brute...

sau, într'un cuvînt, cu omul pe care-l întîlnim la tot pasul, dușman al idealismului?

...Și totuși ce muzică făgăduitoare e în cuvîntul acesta „ideal“!

Rodion

U. E. R.

Joi 15 Mai d-na Maria C. Buțureanu și-a desvoltat la «Uniunea Educatoarelor Romîne» conferința despre *Organizarea învățămîntului menager în Anglia și Scoția.*

Inainte de a intra în subiect d-sa a ținut să arunce o privire asupra activității femenine în genere pentru că numai învățămîntul casnic luat aparte nu însemnează nimic pentru sufletul femeei, după cum și ori care altă parte a activității femenine nu are nici o valoare fără acest învățămînt.

Conferențiara constată cu bucurie că în ideile femeilor noastre de un timp relativ scurt s'a făcut o reacțiune fericită, căci se poate spune că avem și noi o mișcare femenistă, deși printr'o eroare de concepție sunt încă multe femei cari tratează drept nebunii veleitățile celor care voesc emanc parea totală pe motiv, că femeia trebue să rămîie *«îngerul păzitor al căminului» „farmecul vieței“* în sfîrșit toate clișeele de expresii consacrate.

Aceste femei împreună cu majoritatea bărbaților mai cred că accesul la urnă ar da loc unor neplăceri în viața femeilor și anume că ele s'ar *fana* mai curînd de cît celelalte femei «cuminți».

Cîte-va ceasuri petrecute în preocupări politice li se par unora că ar strica vieței unei femei nespus de mult; pe cînd nopțile petrecute în jurul unei mese verzi nu ar fi lăsînd nici o urmă, nici fizică, nici intelectuală. Nu se mai vorbește nimic despre partea morală.

Dar însfîrșit *Mișcare femenistă* există și la noi. Și în istoricul Femenismului din Romînia se va scrie odată: In 1914 femeile romîne depun pe biroul camerei cu ocazia Constituantei pentru revizuirea Constituției, o petiție prin care-și revendică dreptul de a vota.

Cam tîrziu se înțelege, față cu primele petiții adresate parlamentului cum a fost petiția femeilor franceze în 1789, cea a femeilor scandinave în 1848, cea a femeilor engleze în 1867.

Dar faptul de a fi iscălit o petiție prin care se cere dreptul de a-și da și femeile părerea în alegerea celor ce trebuesc să conducă țara nu însemnează nimic, dacă s'ar face numai atît.

A căpata drepturile de care se bucură bărbații nu insemnează ca femeile să se mai ușureze sau să se sustragă de la datoriile pe care le aveau pînă acum.

Din potrivă intrarea în domeniul politic atrage după sine o mulțime de înda-

Făina Lactată NESTLÉ

Unicul aliment complect pentru copii şi bolnavi

— Cutia lei 2. —

De vinzare pretutindeni. —

Monstre gratis la casa „NESTLÉ" strada Mântuleasa No. 6, Bucureşti.

A se se referi la anunţul acestui jurnal.

toriri de la care o femee conştientă nici odată nu se va putea sustrage.

D-na Buţureanu aduce numeroase exemple prin care se învederează destoinicia femeilor în toate cîte li s'au încredinţat, arată ultimele victorii repurtate în lumea femenină: capatarea drepturilor integrale de către femeile laponeze şi a celor din Africa de Sud; ocuparea posturilor diplomatice: o Norvegiană secretară la legaţiunea din Mexic; reuşita unei femei din Copenhaga la examenul de la şcoala Navală primind diploma de căpitan după care a şi luat comanda unui steanier de 3000 tone care se duce în porturile Angliei şi ale Rusiei.

Dar mai presus de toate aceste isbînzi femeile luminate şi conştiente pun ştiinţa fără care o femee nu e demnă să aibă un cămin şi să conducă pe alţii, anume *ştiinţa casnică*, gospodăria.

Prin *gospodărie* însă nu se înţelege numai grija de a face mîncare şi de a întreţine casa; ci se înţelege chipul de a administra o casă, a face economii raţionale şi a întrebuinţa cum trebuie veniturile comune.

Pentru aceasta însă se cere o muncă cerebrală ca şi pentru rezolvirea unor chestii abstracte de matematică, de sociologie, de psichologie etc.

Gospodăria cere dragoste, devotament tact, răbdare şi pricepere. Şi mare merit au adevăratele gospodine. Şi greşite sunt persoanele—femei şi barbaţi—care spun că femeile *fără slujbă* nu fac nimic şi nu au nici un merit.

Suljbăşiţele, fără voie se mai sustrag dela ceea ce căminul cere necurmat, pe cît timp o femee care nu-i de cît gospodină, în senzul acesta că n'are slujbă—trebuie să fie stîlp neclintit al casei.

Se iau în consideraţie însă exemplarele de femei care neocupate cu funcţii, nu-şi caută nici o casă precum şi funcţionarele ale căror case sunt mai ordonate de cît ale celor care nu-şi înţeleg datoriile.

Din toate se deduce necesitatea şi importanţa învăţămîntului casnic.

*

Faţă cu iniţiativa luată de către d-ra Strătilescu cea mai activă membră a societăţii U. E. R. în privinţa înfiinţării unei şcoli de menaj, cercetarea felului de a se organiza învăţămîntul menager în alte ţări, nu poate de cît să folosească suggerînd idei cari să facă pe femeile noastre să muncească ceva mai mult.

După aceasta urmează partea a II-a a conferinţei: Organizarea învăţ. menager în Anglia şi Scoţia.

Iar ca încheere se face o mică dare de seamă despre congresul de gospodărie ţinut în lunie 1913 la Gand.

D-na Buţureanu termină îndemnînd pe femei să lupte mai întăi prin muncă instruindu-se şi pregătindu-se pentru adevăratul rol de femee arătînd tuturor că ele sunt conştiente nu numai de drepturile, dar şi de datoriile lor.

PRIMARIA COMUNEI IAŞI

Publicaţiune

Urmînd a se face reparaţiuni la rezervorul superior, în vederea recepţiunei definitive a lucrărilor pentru alimentarea oraşului cu apă, aducem la cunoştinţa populaţiunei din zona superioară şi anume:

Aleea Principesa Maria (proprietăţile Blechman), Matei Cantacuzino, L. Gatoski, V. Dimitriu, V. Iamandi, Em. Constantinescu, Grădina Copou, C. Farra, C. Croitoru, Regimentul XIII Infanterie, Manutanţa, Spitalul Militar, Depozitul de Furaje, Batalionul de Rezervă, Fabrica de frînghie Wachtel, Comuna Copou, Batalionul 4 Vînători, Regimentul 7 Roşiori „Cuza Vodă", Şcoala de Arte şi Meserii, Căpitan Apostolescu, Casa Panizzi, Observatorul Astronomic, Şcoala normală «Vasile Lupu», şi viile Maior Miclescu, Căpitan Vizanti, Alex. Badareu, Căpitan Sturza şi Ion Peretz:

să se aprovizioneze cu apa necesară pe ziua de Vineri 23 Mai întru cît alimentarea cu apă în această zonă va fi suspendată astă zi Joi 22 Mai ora 10 seara.

Această suspendare va dura pînă Sîmbătă 24 Mai, ora 9 dimineaţa.

Primar, **Gh. Mârzescu**

Directorul serviciului apelor şi canalelor
Ing. Bălănescu

INFORMAŢII

Cu prilejul marilor serbători naţionale organizate pentru ridicarea unui monument soldaţilor morţi în campania anului trecut pentru zilele de 24, 25 şi 26 Mai, direcţia căilor ferate a acordat publicului dinprovincie o reducere de 75 la sută pe cl. III şi 50 pe cl. II.

Reducerea începe de la 23 Mai şi ţine pînă la 28 Mai a. c.

Membrii clubului liberal din localitate sunt convocaţi în adunare plenară, pentru mîine Vineri, la orele 5 după prînz.

Următorii învăţători din jud. Iaşi au împlinit un nou termen de gradaţie:

P. Apostolescu de la şcoala din Popeşti, M. Costăchescu din Plugari, Gh. Dimitriu din Erbiceni-Spinoasa, Gh. Oană din Costuleni, Maria Laurescu din Sculeni, Tarsiţa Chitariu din Oprişeni, I. Corlat din Borşa-Vlădeni, D. Mardare din Ungheni-Mînzăteşti, I. Anton din Ţiganaşi, Ecaterina Rotta din Podul-Iloae şi Gr. Racoviaţă din Şipote.

Din diferite motive nu s'a mai serbat eri patronul liceului Internat, ca în alţi ani.

La 25 c. se vor da publicităţii toate comisiunile de profesori pentru examenele particulare.

D-na Eliza Apostolescu directoară a şcoalei profesionale «Sf. Sava» din Iaşi, fiind încă suferindă, i s'a mai prelungit congediul pînă la finele anului şcolar.

Imbunătăţiri la liceul internat.—Noul director, d. Th. A. Bădărău, de şi tînăr, dă probe de un bun conducător şi bun gospodar al acestei mari instituţii a Iaşului, este un demn urmaş al d-lui G. Lascar care, ca director, a ridicat această şcoală la renumele ei de astăzi.

D. Bădărău a văzut cel dintăi că partea nordică a liceului nu-i solidă şi că terenu este compus din nisip care alunecă spre vale. Tot d-sa a stăruit să se urce raţia mesei pe zi de elev, la un leu şi 10 bani, aşa că elevii mănîncă perfect de bine.

Apoi a făcut portretele mărime naturală, a foştilor miniştrii şi directori, cari au avut o deosebită atenţie pentru această instituţie. Remarcăm portretul d-lui Take Ionescu care, ca ministru de instrucţie, a înfiinţat în 1895 acest *liceu model*; portretul marelui Haret, al d. C. C. Arion.

(La venirea d-sale la direcţie nu era decît portretul d-lui M. Vlădescu, care a infiinţat instrucţia militară în şcoli). Portretul d-lui Lascar, care este de o asemănare perfectă; şi cu încetul vor urma şi alte portrete a acelora cari s'au distins în conducerea şcoalei. Aceste portrete sunt lucrate în mod artistic de atalierul «Julietei» din Bucureşti, iar ramele sunt făcute de stejar şi masive. Toate aceste şi alte lucrări ce se vor mai face şi de care este nevoe, necesitează suma de 15.000 lei, cerută de director şi aprobată imediat de d. ministru personal.

P.

D. C. M. Dumbravă, silvicultor şef cl. I, agent de control la reg. I silvică Iaşi, a fost transferat provizoriu la administraţia centrală a Casei pădurilor.

Bibliografie.—A apărut: «Art. 132 din Constituţie şi legiuirile la care se referă de V. Cireş, doctorand în drept, cu o prefaţă de Dim. Alexandrescu, decanul Facultăţii juridice din Iaşi. Depozitul la tipografia Goldner.—Preţul 1 leu.

Alegerea de azi pentru colegiul al 3-lea de Cameră, se efectuiază tot în două secţiuni, la Primărie şi în localul şcoalei Adamachi.

Cursurile şcoalelor primare publice vor lua sfîrşit la 14 Iunie.

Şcoalele particulare se vor conforma aceleiaşi dispoziţiuni.

D. Dejaldin Arif, decanul facultăţei de Drept din Constantinopol a scris la mai mulţi prieteni ai săi din Iaşi, că la Constantinopol au şi început pregătirile pentru primirea profesorilor şi studenţilor romîni, cari răspunzînd la invitaţia făcută vor veni din nou la Constantinopol.

Un număr de studenţi în medicină, vor face zilele aceste o escursiune în Dobrogea sub conducerea d-lui profesor Demetriade.

La sfîrşitul seziunei examenelor de vară, se va face o excursie de un grup de studenţi ieşeni la Belgrad, însoţiţi de mai mulţi profesori.

In acelaş timp se aşteaptă la Belgrad şi vizita mai multor romîni profesori, magistraţi şi avocaţi transilvăneni.

In vederea acestor vizite se pregăteşte o frumoasă primire.

Serviciul sanitar al oraşului se ocupă de întocmirea unui tablou al moaşelor cu diplomă din oraşul nostru. E vorba ca direcţia serviciului sanitar superior să interzică moaşelor empirice practica moşitului.

După cum s'a anunţat, Duminică 25 Maiu, cu trenul de 7.50 dim. sosesc în excursiune la Iaşi, un număr de 100 lucrători-tipografi din Capitală cari sunt grupaţi în cercul cultural «Lumina».

Societatea «Unirea» a lucrătorilor-tipografi din localitate, face cuvenitele pregătiri pentru primirea colegilor lor bucureşteni, cari vor fi întimpinaţi la gară de întregul corp tipografic în frunte cu drapelul şi muzica militară.

Vor urma apoi în zilele de Duminică 25 şi Luni 26 c., plimbări în împrejurimile Iaşului şi se vor vizita diferite instituţiuni culturale precum şi monumentele istorice; iar în seara de Duminică 25 c., toţi escursioniştii vor azista la seranta dansantă a societăţei «Unirea» ce va avea loc în sala Caragiale.

Excursioniştilor li s'a acordat o reducere pe C. F. R. de 75 la sută pentru cl. III-a şi 50 la sută pentru cl. II-a.

Dela teatru. — S'a mîntuit, teatrul nostru n'are noroc, căci din cei cinci artişti angajaţi pentru viitoarea stagiune, numai trei au venit şi au intrat în repetiţii, d-na şi d. Braborescu şi d. Popovici.

Ceilalţi doui, d-na Fotino, care a şi luat şi leafa înainte, nu mai vine din cauză că teatrul naţional din Craiova nu i-a primit demisia, iar d. N. Bulandra s'a angajat în noua companie Radovici. Ar trebui de angajat un actor bun pentru roluri de forţă, de *premier role*, în langajul teatrului, care actor ne lipseşte cu desăvîrşire. Şi acest loc a fost cerut de două ori de artistul C. Mărculescu, care a jucat luna trecută în piesele d-lui Bîrsan, şi nici nu i s'a raspuns cel puţin. Artistul Mărculescu are 600 lei pe lună şi să fie şi director de scenă, tot în această sumă. Cînd teatrul are economii cu cele două locuri vacante, acei cari nu mai vin, ar putea să se facă acest *sacrificiu pentru public* ca să angajeze un artist de valoarea lui Mărculescu.

Moaşa despărţirii a treia din oraşul nostru a fost obligată de către direcţia serviciului sanitar să facă serviciul şi în dispărţirea I de unde s'a suprimat postul respectiv.

Se crede că comisarul Ciudin, din dispărţirea a patra, va fi pus în retragere.

Din excelenta lucrare engleză a d-lui Ion Botez asupra «Neolatinilor» va apare în curînd a doua ediţiune, cea dintăi fiind complet epuizată în mai puţin de o lună de la apariţie.

Noua ediţiune se va tipări la Londra.

Notarii se vor întruni în conferinţă pe ziua de 1 Iunie.

De astă dată ei vor discuta în amănunţime aplicarea legei tocmelilor agricole.

Membrii Camerei de Comerţ se vor întruni în cursul săptămînei viitoare, pentru a se ocupa de congresul Camerilor de Comerţ, ce are loc la Craiova, în zilele de 8 şi 9 Iunie.

In strada Ştefan cel Mare birjarul cu No. 104 a fost lovit şi trîntit de locuitorul Ştefan Teodor din comuna Bucium.

Societatea culturală «Tinerimea Romînă» din Bucureşti a hotărît, ca distribuirea premiilor elevilor şcoalelor secundare din ţară, care au reuşit la concursul ce s'a ţinut în ziua de 4 Mai a. c., să se facă în ziua de 25 Mai în sala Ateneului unde se va da şi o mare serbare festivă pentru aniversarea a 36 ani de existenţă a numitei societăţi.

CONVOCARE

D-nii acţionari ai Societăţii anonime pe acţiuni «OLEA» din Iaşi sunt convocaţi în Adunare Generală ce va avea loc în ziua de 15 Iunie 1914 stil vechiu orele 10 a. m. în localul societăţii din strada Zugravilor No. 66, ordinea de zi fiind:

1). Raportul Cenzorilor.
2). Raportul Consiliului de Administraţie.
3). Aprobarea bilanţului pe gestiunea anului 1913—1914.
4). Descarcarea Consiliului de Administraţie pe această gestiune.
5). Fixarea dividendelor.
6). Alegerea Cenzorilor.
7). Sporirea capitalului pentru mărirea instalaţiunilor.

Se atrage atenţiunea d-lor acţionari cari vor să participe la adunarea generală că acţiunile şi procurile trebuesc depuse la sediul societăţei cel puţin 3 zile libere înainte de ziua fixată.

Dacă în ziua fixată mai sus numărul acţionarilor nu va fi suficient pentru a se putea ţine adunarea generală, aceasta va avea loc în ziua de 22 Iunie 1914 stil vechiu, la aceeaşi oră, ori-care va fi numărul acţionarilor pezenţi şi fără a mai fi nevoe de altă convocare.

Preşedintele Consiliului de Administraţie
(s) Constantin Krupenski

La serbările colonii şcolare date în grădina Copou Simbătă sara 17 Mai, s'a produs elevul Lărgeanu din secţia pregătitoare pentru maiştri de gimnastică cu o echipă formată din elevii şcoalei Trei Erarhi.

Primul congres al inginerilor din România.—In zilele de 4, 5 şi 6 Octombrie a. c., se va ţinea în Iaşi primul congres al Ingenilor din România, la care se vor expune şi discuta chestiuni de interes general technic şi chestiuni profesionale a meseriei de inginer.

Comitetul de organizare din Bucureşti, sub preşedenţia d-lui Anghel Saligny avînd mai mulţi vice preşedinţi, dintre cari pentru moment au acceptat d. Emil Pangrati şi N. Christodulo Cerchez se ocupă cu organizarea acestui congres în paralel cu un comitet local din Iaşi.

Orice informaţiuni relative la acel congres se pot cere de la d-nul inginer Constantin D. Buşilă secretarul general al congresului, Bucureşti str. Romînă 39.

Noutăţi apărute:—„Versuri şi Proză" cu articole şi bucăţi literare semnate de d-nii I, M. Raşcu, Hidalgo, M. Cruceanu, Vandra etc.

— „Viitorul Social" cu sumarul semnat de dr. Racovski, F. Lasalle, F. Aderca şi alţii.

— „Monitorul asigurărilor sociale" cu data de 15 Mai.

Elevul Eugen Angeliuc, din strada I. C. Brătianu 291, umblînd cu un revolver, s'a împuşcat la un picior, cauzîndu-şi o rană puţin gravă.

O lucrare apreciată.—Iată cum apreciază „Buletinul Institutului pentru studiul Europei sud-orientale" No. 4, 1914 de sub conducerea d-lor N. Iorga, G. Murgoci şi V. Pârvan, notele unui voluntar publicate mai întăi în ziarul nostru sub titlul *„Sub cort în Bulgaria"* şi apărute apoi în broşură:

„Eugen Petit, *Campania din 1913. Sub cort în Bulgaria («Sous la tente en Bulgarie»), notele unui voluntar*, Iaşi 1913.

„La descrierile anecdotice din campania Romînilor în Bulgaria, descripţiuni de cele mai adeseori pe cît de puţin serioase, tot pe atita lipsite de gust, *se poate opunee* acest opuscul al d-lul Eugen Petit, magistrat, care reflectează sentimentele unui suflet de elită. Totuşi unele expresiuni (p. 18) puteau lipsi *)".

*) Ultimele cuvinte fac aluzie la următoarea frază: „Pe malul bulgăresc al Dunărei, de-a lungul apei, sunt tranşee făcute de infanteria noastră, care a trecut cea dintăi, pentru apărarea podului, căci se credea că *zarzavagii* noştri de vecini, vor îndrăzni să ne opuie rezistenţă. *Nota Red.*

O rectificare.—Primim următoarele cărora le dăm loc cu plăcere:

In ziarul local «Evenimentul» de la 19 Mai curent, citesc, abia azi nişte aprecieri greşite asupra fixării candidaturii mele la colegiul universitar, aprecieri cari cer desigur, o rectificare.

Nu e adevărat că candidatura mea a fost fixată de d. Rector. Ea a fost propusă şi prin urmare fixată de cei 19 colegi şi prieteni ai mei cari mi-au făcut cinstea iscălind propunerea candidaturei mele, mare parte din ei ne înregimentaţi în nici un partid politic.

D. Rector n'a făcut aşa dar, de cît să supună acea propunere aprobării consiliului nostru universitar.

N'aş fi primit nici odată o propunere a unei astfel de candidaturi făcută de rectorul nostru mai cu seamă cînd ştiu că el e acum şi şeful unui club politic local.

Eu am fost acela care am luat iniţiativa şi care am luptat pentru ca fixarea candidaturelor la colegiul nostru universitar să nu se mai facă de către cluburile politice, cum se obicinuia pînă acum, ci de către colegiul universitar.

La întreruperea ciudată a d-lui Rector n'am crezut de cuviinţă să răspund: am renunţat chiar să continuu puţinele cuvinte ce mai aveam de spus colegilor cu ocazia fixării candidaturei mele; toate acestea pentru a nu strica armonia care cred că trebue să existe totdeauna în consiliile noastre universitare.

Astfel fiind, candidatura mea revizionistă-politică prin urmare numai din acest punct de vedere—o consider ca independentă. Cu gîndul acesta ea a fost propusă de colegii şi prietenii mei şi numai cu gîndul acesta am primit-o ci eu.

Iaşi, 22 Mai 1914

P. Bujor.

La siguranţă a fost arestat un anume Strul Goldstein, care ar fi tras un foc de revolver asupra unui alt coreligionar al seu Iţic David.

Azi dimineaţa Gheorghe Bordaş, fost sergent de stradă, s'a sinucis, strangulîndu-se în podul locuinţei sale din strada Brânduşa 59.

Iată noul program de astă seară Joi al cinematografului Pathé-Frères din vasta grădină Trajan,

Psylander victima unui duel tragic —

Cel mai nou număr din Eclair-Journal cu modele şi telegramele însufleţite din lumea întreagă.

O răpire modernă scene foarte humoristice.

Escursiuni în Malacca, sudul Indiilor (Asia), în culori naturale.

Noul program viitor se reprezintă mîne Vineri 23 Mai: «Victima asemănărei» (L'Infamie d'un autre)—Pathé-Journal—Jean recrutul, comedie daneză, interpretată de artiştii-comediani scandinavi. (Reprezentaţie dată în beneficiu).

Luni 26 Mai: „Copii căpitanului Grant" după romanul lui Jules Verne, (5 acte, se reprezintă opera complectă); matineu la ora 4 la Circul Sidoli şi reprez. serală în grădina Trajan.

In curînd: "1793" de Victor Hugo—«Marie Tudora" de Victor Hugo.—Noul ciclu Waldemar Psylander şi Betty Nansen,—Asediul Parisului (1870—1871)—Rocambole, de Ponson du Terrail — Hoţul, Asaltul, Ghiara de Henry Bernstein, etc.

Laboratorul de Analize Medicale şi Industriale

D-R A. RATIANU

Chimist diplomat de la Universitatea din Geneva

— IAŞI — Strada Cuza-Vodă (Golia) 46 — IAŞI —

Execută: Cele mai complecte analize de urină, din punct de vedere chimic şi microscopic; Analize chimice şi microbiologice de lapte de la doici: Analize bacteriologice de spute asupra bacilului tuberculozei; Analize de secreţiuni uretrale asupra Gonococilor Neiser; Analize alimentare de vinuri, lapte, făinuri etc. Analize de stofe din punct de vedere a compoziţiei şi a conţinutului în lână, bumbac sau mătasă etc. etc.

Cereţi instrucţiuni pentru ori-ce analiză.

ULTIME INFORMAŢII

Intre cei doi candidaţi conservatori la colegiul I de Senat d-nii Meisner şi Dr. Bacaloglu e departe de a domni armonia. D. Meisner reproşează colegului de candidatură că prea îşi iea în serios rolul şi că face exces de zel, în loc de a se „eţaşa“ înaintea candidatului mai cu autoritate şi mai cu multe drepturi.

D. Meisner recomandă d-rului Bacaloglu exemplul d-lui dr. Riegler, care ca soldat disciplinat a rugat pe cîţiva intimi ai d-sale ca să nu-l voteze, ci să prefere pe d. Grecianu.

D-rul Bacaloglu însă nu se arată prea dispus la asemenea sacrificii.

Cu privire la rostul vizitei lui Talaat-Bey, d. Take Ionescu a făcut corespondentului ziarului Taswir-i-Efkiar *declaraţia următoare :*

— *„Vizita lui Talaat-Bey nu trebuie considerată ca o simplă vizită de politeţă. Vizita a întărit amiciţia sinceră ce deja exista între Turcia şi Romînia. Nu cred că pe baza convorbirilor avute s'a ajuns la o înţelegere ; de altfel nici nu e nevoie.* Chestia insulelor trebue rezolvită fără războiu“.

Neue Freie Presse *află că prinţul Carol a părăsit Berlinul pentru a se întoarce la Bucureşti, spre a fi la întîmpinarea Ţarului.*

Cu prilejul acestei vizite—adaugă marele ziar vienez,—se va face şi logodna prinţului Carol cu o fiică a Ţarului.

Ţarul va veni la Constanţa, însoţit de o mare parte din flota Mărei Negre.

Banchetul pentru serbătorirea d-lui A. D. Xenopol, va area loc în sala societăţei de gimnastică.

D. Ilie Bărbulescu, profesor universitar, a declarat azi, că cele mai multe din personagiile invitate din ţară şi de peste hotare, au răspuns că vor lua parte la serbătorirea mărelui nostru istoric.

Medalia meritului sanitar cl. I s'a conferit pe 10 Mai, următoarelor persoane din Iaşi : d-lor medici lt.-coloneli d-ri Thiron şi Gavrilescu, medic maiori Stefănescu-Galaţi şi Bacaloglu C.

Universitare.—Consiliul facultăţii de drept a fost convocat pentru mîine seară 23 Mai ora 8 p. m.

Intre alte chestiuni ce se vor discuta în această şedinţă este şi chestiunea tezelor de licenţă.

— D. prof. Albert Popovici Taşcă va continua cursul de «Istoria doctrinelor economice» Luni 26 Mai, ora obicinuită.

— Dr. Traian Bratu a ţinut azi în sala de curs a facultăţii de litere a treia conferinţă pentru studiul limbilor străine.

A patra din ciclul conferinţelor anunţate va fi ţinută Duminică 25 Mai ora 10-11.

— D. Eugen Melik va începe examenul de internaţional public cu studenţii an. 3 dela licenţă in ziua de 12 lunie c. dela orele 9—12 şi dela 4—6 p. m.

— Studenţii şi studentele de la ştiinţi-naturale şi agronomie, va face Duminică 25 Mai o excursie la Repedea şi împrejurimi.

Intălnirea va fi la şcoală la 6 jum. dim. iar întoarcerea se va face seara la ora opt.

— D. P. Zăuleanu va începe examenul de drept civil cu studenţii an. 1 de la licenţă în ziua de 1 lunie c. ora 9 seara.

Societatea Ortodoxă Naţională a Femeilor romîne, secţia Iaşi, face un călduros apel, atît la persoanele din oraş cît şi din judeţ, rugîndu-le să binevoiască a pune la dispoziţia comitetului unul sau chiar mai multe exemplare din cărţile cu caracter moral, rugăm pe autori de cărţi, fie cu un conţinut religios (apel la toţi preoţii) fie cu unul patriotic naţional, modelevii de gloria străbună, cărţi care se găsesc în fie care casă.

De asemenea rugăm pe rudele autorilor dispăruţi 'să binevoească a pune la dispoziţia Comitetului, către un exemplar din lucrările de valoare ale maiştrilor dispăruţi.

Aceste cărţi ne vor da ajutor să putem infiinţa şi în oraşul nostru bibliotici populare de care se simte atîta nevoe.

Comitetul aduce vii mulţumiri tuturor persoanelor care ne-au dat sprijinul pînă acuma şi nu se îndoeşte că adevăraţii creştini şi buni Romîni ne vor da şi de acum concursul să mergem înainte pe calea ce-am deschis.

Numele persoanelor care vor aduce cărţi va fi înregistrat şi trecut în tabloul donatorilor.

Toată lumea este rugată a depune cărţile la sediul Societăţei ortodoxe Strada Carp No. 2.

In conformitate cu legea Camerelor de Comerţ, alegătorii pentru Camerele de Comerţ, vor fi convocaţi pe ziua de 20 lunie, spre a alege alţi membri, în locul celor de azi, a cărora mandate expiră.

Sport

Pentru amatori de excursiuni cu automobilul

Se aduce la cunoştinţa publicului că taximetrele de piaţă proprietate ale **Auto garajului O. Cuba Agenţia Leonida & Co.** *sunt numai acele ce staţionează în piaţa* **din faţa grădinei Bragadiru**, *ambele sunt de culoare gris şi poartă pentru moment No. 18 şi 11. Toate celelalte taximetre ce sunt pe piaţă nu sunt ale Auto-garajului ci proprietate particulară ; doritorii de a face curse le pot lua din piaţa Bragadiru sau se pot adresa direct Garajului pentru inchiriere cu ora sau kilometru, aceasta pentru a nu se mai face, confuzie sau inducere în eroare a clienţilor.*

O. CUBA

De vînzare *prin Licitaţie Publică pentru eşire din indiviziune la Trib. Iaşi Sec. III-a orele 11 a. m. în ziua de 28 Mai 1914 următoarele imobile :*

Una casă în str. Eternităţei No. 27, dela suma de 12,368 lei.

Una dugheană, aceeaşi stradă No. 23 de la suma de 6443 lei.

Una dugheană, aceeaşi stradă No. 1 dela suma de 7.155 lei.

Una vie răscumpărată, în comuna Tomeşti jud. Iaşi dela suma de 14.964 lei.

Una vie, răscumpărată în comuna Buciumi (Socola,) dela suma de 3.200 lei.

Doritorii se vor adresa pentru informaţiuni la d. T. Scriban, strada Vasile Lupu No. 43 între orele 9—12 m.

Serviciul telegrafic şi telefonic al „Opiniei“

Budgetul Austro-Ungariei

Viena.—Guvernul a transmis Camerei budgetul pentru 1914 | 15 care se prezintă cu 3.460,727,156 coroane la cheltueli şi cu 3.460,986,902 la încasări ; prin urmare cu un excedent de 261.746 coroane.

Incasările noului impozit pe venit au fost evaluate la 36, 2 milioane ; sporul pe alcool la 36 milioane ; noul impozit pe tantieme la 1 milion şi jum., pe vin spumos la 800.000.

Incidentul din Sofia

Sofia.—Agenţia bulgară telegrafiază că biserica grcească din Sofia, arborînd azi steagul elen, aceasta a îndărjit mulţimea care s'a adunat în faţa bisericei ameninţînd că va scoate steagul cu forţa.

Poliţia a intervenit la timp spre a înlătura incidente regretabile.

Calatoria regelui Bulgariei

Viena.—După o corespondenţă, regele Bulgariei a sosit ieri la castelul din Ebenthal (Austria de jos) unde va petrece cîteva zile.

D. Radef la Sofia

Sofia.—Ministrul Bulgariei la Bucureşti d. Radef, a sosit aici pentru afaceri de serviciu.

Devotamentul Romînilor din Austro-Ungaria catre monarhie

Viena.—Ştirea unui ziar din Ungaria după care din 700 de rezervişti, care au fost convocaţi, numai 78 ar fi răspuus la apel, e cu desăvîrşire lipsită de temei. Toţi rezerviştii romîni convocaţi şi care se află în ţară, s'au înfăţişat pentru a face perioada lor de exerciţii.

Motivul acestei ştiri nu poate fi de cît faptul ca dintre 600 rezervişti. 500 au emigrat sau se găsesc actualmente în străinătate.

Aniversarea pacificarii Caucazului

Petersburg.—La Crasnaia Poliana, în gubernia din Marea Neagră, s'a sărbătorit aniversarea de 50 ani a pacificărei Caucazului.

A avut loc o mare solemnitate cu participarea trupelor care au luat parte la cucerirea ţinutului.

Situaţia în Albania

—Răzvrătiţii au ocupat Kroja—

Roma.—Agenţia Stefani află din Durazzo că răzvrătiţii au ocupat Kroja. 3 delegaţi ai răzvrătiţilor au invitat comisia de control la o întrevedere care va avea loc mîne spre a ajunge la o înţelegere în privinţa cererilor răzvrătiţilor.

*

Comisia de control a primit de la răzvrătiţi nişte scrisori în care îşi exprimă mirarea lor în urma sosirei malisorilor la Durazzo. Comisia discută situaţia constatînd dificultăţile pricinuite de debarcarea malisorilor.

*

Durazzo.—Garnizoana din Kroja a fost silită de răzvrătiţi să părăsească fortăreaţa, de oarece îi tăiase alimentaţia cu apă şi chiar mijloacele de a se aproviziona.

Intăriri au sosit din Alessio şi se compun din mahomedani şi mirditi.

Revizuirea Constituţiei periclitată

Viena. — Ziarul *Reichpost* ocupîndu-se de alegerile din România, spune că în urma rezultatului de la colegiul I de Cameră, în cercurile politice din Bucureşti, se consideră revizuirea Constituţiei romîne ca periclitată.

Suveranii la Constanţa

Bucureşti. — Regele şi Regina pleacă Vineri la Constanţa. Regele se va întoarce în Capitală pentru deschiderea Camerelor, şi în acciaşi zi se va înapoia la Constanţa.

Crima din Risipici

R.-Sarat.—In satul Risipici, săteanul Neculai Rotaru, în urma unei certe, a omorît pe socrul său, Ghiţă Buzatu, aplicîndu-i cîteva lovituri de sapă în cap. Sărind în ajutor soacra sa Smaranda, Neculai Rotaru a rănit-o şi pe ea în mod grav.

Neculai după săvîrşirea crimei a dispărut, a fost însă curînd prins de jandarmi.

Noul director al Poştelor

Bucureşti. — Imediat după alegeri, d. Colonel Verzea, va fi numit director general al Poştelor şi Telegrafelor, în locul vacant.

Electorale

Bucureşti. — Pentru balotagiul la al doilea de Ilfov şi-au menţinut candidaturile d-nii C. Mille şi Fleva, ca independenţi, d-nii Deşliu, Bacalbaşa, N. Lahovari, Poenaru, Bordea, dr. Mendonide şi Hodoş ca conservatori şi d-nii Emil Dan. N. Cornescu, Jean Florescu, Lambru, N. Berlescu şi Ulvineanu ca liberali.

*

D. N. Filipescu, dacă se alege la colegiul I de Senat din Brăila va opta pentru acest colegiu.

Conservatorii vor pune candidatura d-lui Carp la colegiul I de Cameră de Ilfov, în cazul cînd d. Filipescu se alege la Brăila.

*

Candidaţii socialişti şi naţionalişti din Capitală, nu mai candidează la balotagiul pentru colegiul al doilea din Capitală.

Alegerea din Capitala

Bucur. sti.—Alegerea din Capitală pentru colegiul al 3-lea de Cameră se efectuiază în cea mai perfectă linişte.

De alt-fel nu se semnalează nici un incident de nicăiri.

Erupţiunea din Moreni

Ploeşti.—La sonda No. 24, a societăţei Vel-Ville, se semnalează o nouă erupţiune. S'au luat cuvenitele măsuri de apărare.

Atentatul contra lui Huerta

New-Iork.—Se telegrafiază din Mexico, că eri, pe cînd Huerta trecea cu automobilul, un grup de studenţi a tras asupra lui, fără însă a-l nimeri.

Patru studenţi au fost imediat arestaţi.

Suveranul şi reforma electorala

D. Ionel Brătianu a încercat zilele aceste să sondeze pe Suveran, dacă va da asentimentul său la reforma electorală, aşa cum o concepe partidul liberal.

Ziarul *Adevărul* **afirmă că M. S. Regele a dat răspunsul următor :**

„Eu am dat asentimentul meu pentru revizuirea Constituţiei. Cînd veţi veni cu textele noucі redactări, atunci mă voiu pronunţa“.

LOTERIA

Bucureşti. — Azi a avut loc tragerea cl. III-a a loteriei Regatului Romîn.

Au cîştigat :

20,000 lei No. 10808.
5,000 lei No. 37181.
3,000 lei No. 85546.
2,000 lei No. 3823.
1,000 lei No. 49984, 480.
500 lei No. 58212.
300 lei No. 21623, 27518.
250 lei No. 84077, 15973, 21572, 16916 26928, 37142, 40482, 59918, 5832, 12727 36153, 45213, 54612.

Important pentru domnii proprietari

Ulei de cînepă garantat curat şi crud

recunoscut ca **CEL MAI APT PENTRU VOPSIT** *s'a pus în vînzare la fabrica de uleiuri «Olea» din strada Zugravilor No. 66. Spre a se convinge d-nii proprietari de calitatea cu totul superioară a acestui ulei special s'a fixat preţul de reclamă de lei 1,30 de hg. la o cantitate de cel puţin 25 hg. Amatorii se pot adresa direct la fabrică între orele 9—12 a. m. şi 2—6 p. m.*

Preparator special

de limbele **FRANCEZĂ, GERMANĂ,** *scrierea corectă, conversaţia şi corespondenţa,* **latină,** *matematecile, cars primar şi secundar.*

Meditez în special elevi care **se prepară în particular** *pentru a trece examenul la şcoalele statului precum şi corigenţi.*

Traduc din romînă în franceză sau germană şi vice-versa acte oficiale autentice, corespondenţa comercială şi literară.

V. EMIL profesor.
Str Sf. Teodor 36 (în curte)

Se caută **o dactilografă care ştie limba română şi germană. A se adresa la ziar sub «Ţ. I. I.»**

CHIRISTIGIA
„Bradul Moldovei“
Mari depozite de Cherestea
Str. Uzinelor 11—14
Asortat cu toate esenţele de lemn pentru construcţie şi tîmplărie
Societatea „Bradul Moldovei“
— Telefon —

Pentru Sezonul de Băi
„Banca Moldova“
Emite scrisori circulare de credit şi cecuri
asupra tuturor staţiunilor climaterice şi de băi din ţară şi străinătate în condiţiuni foarte avantagioase.

VACCINARI
— cu limfă sviţeriană —
practică
Dr. A. Steuerman
str. Cuza-Vodă 13
Telefon —

ISRAEL BROIDE
Depozit de saci, ţoluri şi sfoară.
De vînzare şi închiriat *cu preţuri reduse.*
Iaşi str. Anastasie Panu 13.

N. V. LEONESCU
AVOCAT
Oarele de consultaţie 8—10 a. m. şi 5—7 p. m.
— Strada Asachi 10 —

Dr. H. Solomovici
SPECIALIST IN BOALE DE NAS, GÂT, URECHI şi — G U R A —
Ord. 8—10 a. m. şi 3—6 p. m.
67 Str. Cuza-Vodă 67

Vaccinări
Doctor FISCH
Specializat la Berlin în
BOLI DE COPII
Precizarea diagnozelor prin analize microscopice
Iaşi, str. Cuza-Vodă (Golia) 42
Consult. 10—11 şi 3—5

RESTAURANTUL
FILIP SCHILLER
— IAŞI, STRADA SĂULESCU No. 3 —
Se serveşte ziua şi noaptea în grădina restaurantului, la umbră, mîncări bine şi proaspăt preparate.
Mare alegeri de vinuri indigene şi străine din cele mai bune calităţi.
Vinuri de Odobeşti superioare
Cîrnăţerie spaniolă.
Lăptării.
Vin vechiu de Cotnar.
Perfectă curăţenie, supraveghere neîntreruptă.
In caz de ploae şoproane anume construite servesc de adăpost.

Epitropia Bisericei Armene

Publicaţie

Se aduce la cunoştinţa d-lor Antreprenori de lucrări, că se va ţine licitaţie, cu oferte închise, în ziua de 26 Macr. la orele 11 a. m. pentru darea în antrepriză a reparaţiunilor de întreţinere a bisericei Armene din localitate.

Condiţiunile şi devizurile se pot vedea în fie-care zi, de la 2—4 p. m în cancelaria Administraţiei strada Armeană.

Marele Magazin de Muzică
„MICHELSOHN“
fondat în anul 1879
Iaşi, palatul Creditului Urban, Iaşi
PIANE şi PIANINE

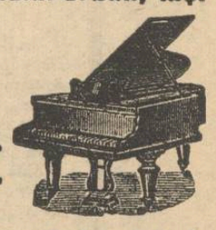

Neumeyer, Schiller, Schweighoffer, Steinway & Son New-York
precum şi din ori-ce altă fabrică se vînd în rate lunare cu preţurile originale a fabricei.
Pianine electrice
Kühl & Klatt—Berlin
Orchestrioane automate
Peters—Leipsig
Ori-ce fel de instrumente muzicale şi accesorii.
Cea mai delicioasă melodie actuală
„Angoisse d'Amour“
Valse pentru piano de BASILE LUPU
Depozit pentru Iaşi Magazinul de Muzică „MICHELSOHN“
La cerere prin o carte postală se trimete acordorul-voiajor în ori-ce parte a ţărei.
Note clasice şi moderne
Programul complect al Conservatorului cu mare *rabat.*

Institutul Dentar
N. WASSERMANN
Medic chirurg dentist din Geneva
Str. PĂCURARI No. 5. (vis-à-vis de Cofeteria Tuffli).
execută lucrările cele mai moderne în arta dentară.

Valeriu Hulubei
AVOCAT
Str. Ghica-Vodă, 31

Dr. HALPERN
de la Facultatea din Paris
Mamoş — Boli de femei —
OPERAŢIUNI
Reîntors din Paris şi-a reluat ocupaţiunile
5 STRADA PACURARI 5
vis-a-vis de Cofetăria Tuffli.

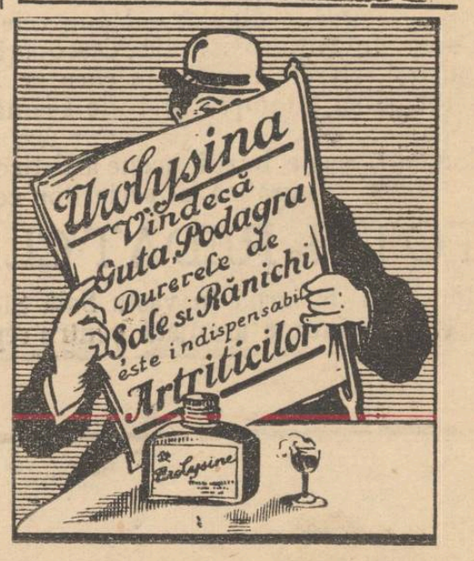

RENUMITUL MAGAZIN DE MUZICA

„LA INGER"

IAŞI.— Strada Ştefan cel Mare No. 4.—

Face cunoscut Onor. sale clientele, cît şi Onor. Public, că, cu ocazia Sfînt. Sărbători a mărit Magazinul său şi i a sosit un **Mare transport de Gramofoane**, reputata marcă **Inger** precum şi **Parlofoane fără goarnă** începînd de la **Lei 35** pînă la **700.**

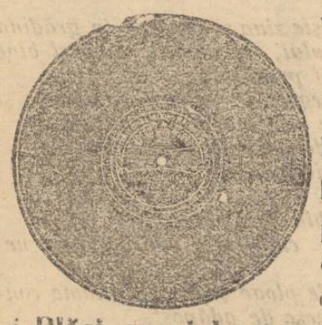

Asemenea a primit **25,000** plăci, începînd de a **2** pînă la **35** Lei bucata, cu **ultimele noutăţi** ca: **Dansuri, Opere** şi toate operetele noui, cîntate de artiştii trupei **„Cri oriu"**, precum şi **Plăci speciale** cîntate de celebri artişti ca **Carusso, Tita Rufo, Tamgua** etc.

Vast asortiment de **Instrumente muzicale, Maşini de cusut, Biciclete, Arme de vânat, Revolvere, Case de bani, Ceasornice, Pendule, Mobile de lemn şi fer** etc.

Vinde şi cu plata în rate.

JACQUES CALMANOVICI
Strada Mare No. 4

Filiala — Paşcani str. Mare
Sucursala — Codăeşti, Jud. Vaslui

KALODONT

PASTĂ DE DINŢI

de vânzare la: PARFUMERIĬ, FARMACIĬ, DROGUERIĬ etc.

F. A. SARG'S SOHN & Co., Viena-Berlin-Paris

Reprezentant: Sam. Löbl, Bucureşti.

25% !

= ECONOMIE =

PRIN INTREBUINŢAREA

Săpunului Popular

DIN FABRICA „STELLA" BUCUREŞTI

NEVRALGIILE

Hapurile Doctorului Moussette

ADVERATELE HAPURI MOUSSETTE ucurează şi vindecă *Nevralgiile* cele mai grele de tămăduit, *Migrenele, Gastralgia, Sciatica, Afecţiunile reumatismale acute şi dureroase* care le resistă la toţi celelalte remedii.

ADVERATELE HAPURI MOUSSETTE trebue luate la masă. In ziua cea d'antâiu se ia 3 hapuri: unul dimineaţă, unul la dejun, şi unul la cina, séra. Dacă bolnavul n'a simţit o uşurare, va lua 6 hapuri a doua zi: 2 dimineaţa, unul la dejun, şi unul la cina, séra. Nu trebue de luat mai mult de cât 6 pe zi.

A se cere: Les Véritables PILULES MOUSSETTE de CLIN & Cie, de PARIS, care se găsesc la toţi Droghiştii şi Farmaciştii

„ANCORA"

(ANKER)

Societatea de asig. asupra vieţei şi de rente în Viena

Aprobată prin decretul Ministerului de Interne şi No. 10141 din 1 Decembrie 1858.

Concesionată pentru România prin înaltul decret domnesc No. 1934 din 19 Decembrie 1869.

Fonduri de garanţii la 31 Decembrie 1912 **Lei 215 Milioane**

Rezerve de premii şi de fond. asociaţilor **Lei 190 Milioane**

Asigurări lichidate „ 478 „

Situaţia asigurărilor la 31 Dec. 1912 **Lei 632 Milioane**

Cauţiunile depuse la Casa de depuneri din Bucureşti, pentru asiguraţii din România **Lei 7,781,500**

Avantagii deosebite ce societatea „Ancora" (Anker) acordă asiguraţilor săi:

Inatacabilitatea poliţiei.
Prelungirea automatică.
Reducţiunea asigurărei.
Drept de împrumut.
Poliţa universală.
Plata imediată a capitalului asigurat.
Preţ mare de rescumpărare.
Schimbarea ocupaţiunei fără importanţa etc.

Societatea „Ancora" încheie:

Asigurări pe caz de viaţă şi deces în combinaţiune cu scutirea de plata premiilor în caz de invaliditate şi oferirea unei rente de 10 la suta din suma asigurată, precum şi riscul de războiu contra plăţei unei taxă unică de evidenta de 2 la mie din suma asigurată.

Asemenea toate celelalte combinaţiuni moderne—cu şi fără examen medical.

Direcţiunea pentru România
BUCUREŞTI
Agentul general pentru Iaşi,

IOSEPH POPPER

Str. I. C. BRATIANU No. 168
(fostă strada de Sus)

SALI PORJES

Vechea şi renumita Magazie de MODE ŞI CONFECŢIUNI PENTRU DAME

aduce la cunoştinţa Onor. sale clientele şi a Onor. Public, că s'a mutat şi nou aranjat la PIAŢA UNIREI colţul de Hotel Trajan, cu fond „Banca Ideală", unde e înfiinţat şi un atelier pentru Confecţiuni.

Sanatorul Dr. Tzaicu

IAŞI, str. ZMEU No. 3

Chirurgie. Complect şi perfect instalat din punct de vedere chirurgical. Săli speciale pentru operaţiile septice şi aseptice. Sală de sterilizări cu aparatele cele mai noi. Instrumentar ireproşabil. Se practică ori ce intervenţii.

Secţiunea de Chirurgie ortopedică prevăzută cu o instalaţie specială de **Mecanoterapie.** Se aplică aparate ghipsate, bandaje, se face gimnastică ortopedică, redresări, extensiuni etc. Se tratează: deviaţiile coloanei vertebrale, Mal de Pott, coxalgii, fracturile, luxaţiile, strâmbele, ankilozele etc. etc.

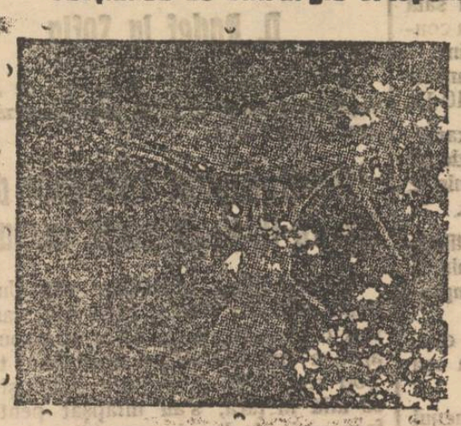

Fazori. Sală specială. Moaşă diplomată în permanenţă.

Medicină. Se primesc toate bolile. Se tratează bronşite cronice, emfizemul pulmonar, scleroza pulmonară, aderenţile pleurale cu aparate de gimnastică respiratorie.

Boli nervoase. *Electroterapie*, curenţi electrici băi electrice, masaje vibratorii electrice, epilaţie electrică. *Hidroterapie.*

Se tratează *sifilisul* prin noile metode: *injecţii Ehrlich* (606) sau mercur după indicaţii. Se execută toate *regimurile.* Se fac *analize* de sânge, urină, spute; sero-reacţiunea Wassermann. Se primesc în pensiune convalescenţi şi infirmi.

Directorul şi internul locuesc în sanatoriu. Îngrijire serioasă şi foarte conştiincioasă. Preţurile adaptate la toate straturile sociale. Policlinică, consultaţii între 1—3 p. m. Prospecte la cerere. Telef. 52.

9 ANI DE SUCCES 9

Cinematograful Pathé Frères

Sala Circului Sidoli

Reprezentaţii la fie-care seară la orele 9

Duminicele, Sâmbetele şi Serbătorile, câte

Două Matineuri, la 3 şi 5 ore

Pe ecranul nostru apar toţi corifeii marilor teatre din Paris, Berlin, Kopenhaga, Viena, Roma, Milano, etc. ca: Sarah Bernhardt, Jane Hading, Etiévant, Alexandre, Robinne, Wiehé, Paylander, Henny Porten, Asta Nielsen, Max Linder, Prince, etc, etc.

Dreptul de excluzivitate a tuturor filmelor Pathé e **concesionat** numai filialei din Iaşi (Circul Sidoli), asemenea ne **bucurăm de** privilegii de la cele mai mari case care **editează filme de lung** metraj.

CINEMATOGRAFELE PATHE FRÈRES

sunt răspândite pe întreaga suprafaţă a pământului. Ele sunt vizitate de pătura cultă, de întreaga elită şi de toate straturile sociale.

Cinematografele Pathé Frères distrează, dând în acelaş timp cultură şi educaţie.

Pe cei câţi-va metri de pânză se resfrânge vastitatea tuturor domeniilor activităţei omeneşti; această pânză **întrupează pedagogia şi întreaga enciclopedie.**

Filme de popularizare ştiinţifică.—Escursiuni prin cele mai pitoreşti regiuni din întregul univers.—Toate sporturile moderne.—Vulgarizarea ilustriilor.—Manevrele armatelor pe uscat şi pe mare.—Invenţiile şi noile descoperiri.—Pathé-Journal şi Eclair Journal, ziarele însufleţite care ne arată în fie-care săptămână tot ce se întâmplă mai de seamă în lumea toată. etc. etc.

Comedii, scene hazlii, scene artistice de varieteu, redare cinematografică a scrierilor celebre, etc. etc.

TOTUL REDAT CLAR ŞI PERFECT

Stagiunea de iarnă în vasta Sală Sidoli, cea de vară în Grădina Traian, anume aranjată pentru reprezentaţii cinematografice.

PHOSPHATINA FALIÈRES

Cel mai bun aliment al copiilor

Recomandat de la vârsta de 7-8 luni, în momentul înţărcărei şi în timpul creşterei. — Ajută dentiţiunei şi formărei oaselor. — Previne sau opreşte diareea aşa de frequentă în timpul căldurilor.

Folositoare tuturor stomacurilor delicate, bătrânilor, convalescenţilor.

PHOSPHATINA FALIÈRES este inimitabilă.

DEPOSIT GENERAL:
6, Rue de la Tacherie, PARIS şi *pretutindeni.*

Tipografia H. Goldner, strada Gheorghe No. 17 Mirzescu—Telefon No. 36.

ABONAMENTE

5 BANI

Un an . . 20 lei
6 luni . 10 lei

OPINIA

ZIAR CONSERVATOR-DEMOCRAT

ANUNŢURI

Un rând pag. III, 50 b.
„ „ „ IV, 40 „

5 BANI

Administraţia: Tipografia H. Goldner, Iaşi.
— TELEFON No. 36 —

Sub direcţiunea unui Comitet

Anul XI—No. 2182 Simbătă 24 Mai 1914

Către alegătorii colegiului I de Senat

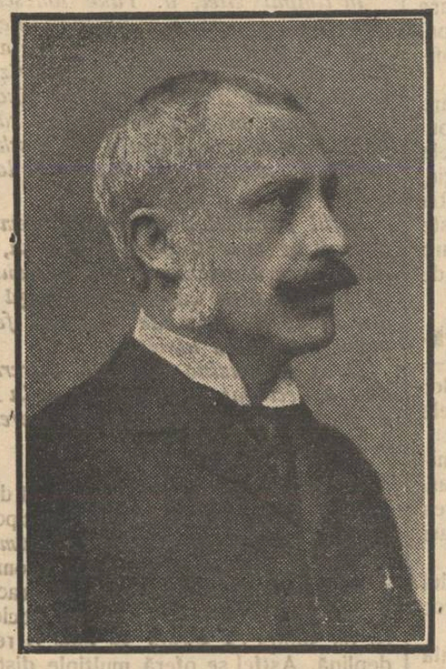

C. B. Pennescu

Iaşani cari votaţi în colegiul marei Proprietăţi şi al Inteligenţei, sunteţi chemaţi mâni să întăriţi verdictul pe care l'a dat ţara prin votul rostit în alegerile pentru Cameră.

O firească evoluţiune impune straturilor conducătoare ale ţărei să ţină seamă de cerinţele tot mai stăruitoare ale marilor masse şi să se acorde acestora dreptul de a se bucura de viaţă, de lumină şi de voinţă liberă.

Exproprierea şi Lărgirea colegiilor formează deviza în jurul căreia s'a dat lupta şi răspunsul a fost limpede, fără şovăire şi fără gând ascuns: *ţara este pregătită pentru reforme binefăcătoare menite a aduce o armonizare a claselor sociale şi o mai dreaptă împărţire a răspunderii,* o solidarizare deplină în jurul intereselor superioare ale României de mâni.

Alegătorii pentru Senat, alegătorii pentru acel Corp legislativ care este destinat, în orice caz, să rămână puternic şi ponderator **au dar un cuvînt mai mult să-şi dee votul, cu încredere şi cu mulţumire, candidaţilor revizionişti** şi numai acestora.

Alegători de colegiul I pentru Senat,

Nu votaţi pe candidaţii antirevizionişti care nu au astăzi nici un rost şi nici un rol în constituantă.

Ca mumiile egiptene ei s'au petrificat în trufaşele lor păreri reacţionare ne voind să vadă că tocmai pentru apărarea marei proprietăţi *se impune o largă improprietărire şi că eschizivismul vechilor colegii strîmte este un anacronism.*

Ei nu au nici o soluţiune raţională.

Ei luptă prin negaţiune.

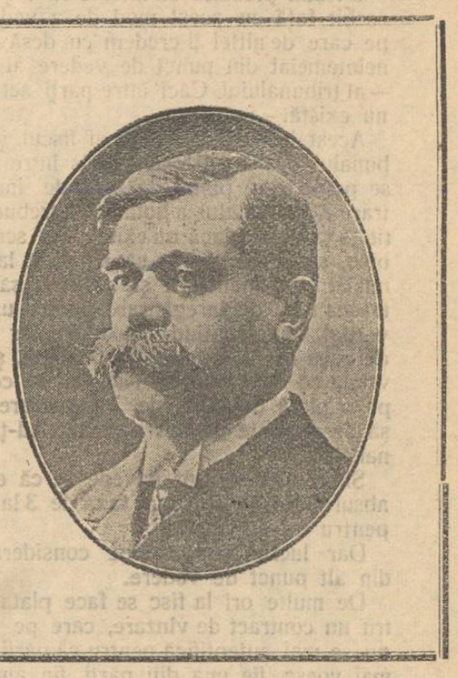

Al. A. Badareu

Ei exploatează nişte simple prejudecăţi sterile.

Ei reprezintă trecutul mort şi se osîndesc singuri la peire opunîndu-se progresului cu încăpăţînare sălbatecă.

Alegători luminaţi,

Votaţi mîni pentru d. Al. A. Badareu fostul ministru în care v'aţi pus totdeauna încrederea şi speranţa ca într'un mare şi aprig susţinător al Iaşului.

Votaţi pentru d. C. B. Pennescu, decanul baroului iaşan, fost în cele mai înalte demnităţi iaşane.

Votaţi cu entuziasm numai pentru candidaţii revizionişti.

ZIUA DE MAINE

Alegerile de mîine au menirea de a ratifica oare cum, avizul pe care l'au dat cele de ieri. Nu rămîne îndoială că Senatul se va arăta la înălţimea situaţiunii, va face dovada că este pătruns de acelaşi sentiment de dreptate şi adevăr ca şi Camera.

In adevăr cu toţii o ştim şi nimeni nu poate nega că reformele în discuţiune astă-zi, sunt mai mult expresiunea cugetătorilor, expresiunea intelectualităţii.

Departe de noi credinţa că marele proprietar, proprietarul de astă-zi, nu este şi el un intelectual.

El însă e condus de două sentimente, cari pentru moment se războesc. Este de o parte un fel de atavism proprietăricesc, care-l face a se înclina pentru rămînerea cel puţin în starea actuală, dacă nu a da ceva mai înapoi. Este de altă parte mediul, cultura lui, care-l face să vază şi dânsul nedreptatea în care trăesc şase milioane de suflete din ţara aceasta.

Şi se poate ca în lupta dintre aceste două sentimente proprietarul mare să dea precădere celui dintăi.

Printre alegătorii de la Senat însă un loc de frunte îl ocupa intelectualitatea.

Dînsa are, după cum am zis, în primul rînd paternitatea reformelor, şi de aceia exprimăm încrederea că nu-şi va dezavua copilul.

In special în oraşul nostru cei ce se prezintă ca revizionişti înaintea alegătorilor, întrunesc cu prisosinţă condiţiunile spre a ne da sama că vor lupta pentru înfăptuirea reformelor şi pentru înfăptuirea lor în aşa condiţiuni ca ele să poată fi considerate ca un adevărat panaceu.

Atît Al. A. Badareu cît şi C. B. Pennescu sunt oameni cari prin constanţa lor în partidele respective, prin maturitatea lor politică şi experienţă inspiră încrederea că pentru realizarea reformelor vor aduce o cugetare limpede, un mod de a vedea cumpătat, departe de orice idei revoluţionare şi departe de idei retrograde.

Nu ne îndoim că alegătorul va şti să facă această distincţiune şi că lăsînd de o parte ori ce preocupări de alte natură, se va gîndi numai că A. A. Badareu şi C. B. Pennescu vor contribui a se da o sănătoasă îndrumare societăţii romîneşti, că vor lupta pentru a se da dreptate celor şase milioane de suflete romîneşti.

V. I. Radu

Partidul conservator-democrat din Iaşi, la alegerile pentru Camerile de revizuire, va susţine următoarele candidaturi revizioniste:

COL. I SENAT

C. B. PENNESCU, *fost primar, fost deputat şi senator*
Al. Al. BADAREU, *fost ministru*

COL. II SENAT

Dr. N. MANICATIDE, *epitrop, prof. universitar*
IOAN BOTEZ, *fost deputat şi senator, profesor*
PETRE MISSIR, *prof. universitar, fost senator şi deputat*

NOTA ZILEI

Domnul Curcă

anunţă printr'un afipt public că:

„Prezice Trecutul, Prezentul şi Viitorul prin cărţi, cafea şi tot misterul omului prin ştiinţele occulte. Despre boale, căsătorii, pagube, furturi judecăţi şi eel mai specialist în dezlişirea amorului că dacă e sincer amorezatul sau amoreza cu care e în contact cu iubirea"

Şi ca să vină mai în contact cu actualitatea d. Curcă mai adaogă:

Persoanele care mă vor vizita şi vor urma sfatul meu vor putea învinge ori ce vor dori, spre binele lor. Rog a nu vă jena.

Plini de emoţiune, d-nii Severin, Erbiceanu şi Praja au consultat azi pe d. Curcă asupra şanselor lor de a învinge... la al doilea de Senat.

....Noroc că d. Curcă nu se încurcă de cît în materie de amorezat şi amoreză.

Mici Polemici

D. Mişu Ferekide a primit o telegramă prin care d. Cuza — după că derea la col. I — îl întrebâ:

— „Cine mă va prezidà"?.

Ieri, reuşind la col. III din Bacău, a răspuns telegrafic:

— Tot eu!

De nu şi-ar găsi d. Cuza iar... Bacăul cu d. Ferekide!

*

„Evenimentul" susţine morţiş că d. V. Arion e adevăratul ales al Iaşului.

Nici noi nu zicem altfel. D. Arion a ieşit, dar n'a avut... scaun.

*

De ce a strîmbat d. Toneanu pe unii alegători mozaici?

...De ciudă că votează şi dînşii... Crucea!

*

O ştire de ziar spune că logodna Prinţului Carol cu Marea Ducesă rusă va avea loc la Constanţa, pe vapor.

Iar Marea Neagră, ca şi Adriatica odinioară, va înghiţi un inel.

*

Colegiul al treilea de eri a fost o reprezentaţie de colegiu unic.

...Preste tot cîte un candidat unic.

*

La Iaşi liberalii au fost carpişti pe ziua de eri, de dragul candidatului Carp... Mihai.

Aviatorul Nunu Protopopescu s'a ales deputat la Olt.

Dăunăzi bietul, s'a ales cu o... cădere.

*

„Evenimentul" se plînge că «Mişcarea" a sustras d-lui Stroja 100 de voturi.

...Cîte sute i-au sustras alegătorii recalcitranţi!

OAMENI ŞI LUCRURI

Oaspeţi modeşti

In gazetele locale a apărut cîte o notiţă stereotipă, în care se anunţă sosirea în Iaşi a unui grup de peste una sută lucrători-tipografi, cărora li s'a acordat o însemnată reducere pe căile ferate în acest scop.

O sută de lucrători,—o echipă de foarte modeşti oaspeţi, cari au ales Iaşul drept ţintă a escursiunei lor—nu e un eveniment, de sigur.

E un moment pe care ziarele au dreptul de a nu-l fixa pentru posteritate şi asupra căruia nici noi, aci, nu ne-am putea îngădui a-i acorda o exagerată importanţă într'o epocă de febrile preocupări ca aceasta.

Cu toate aceste nici nu vroim să lăsăm să treacă prin oraşul nostru cu totul neobservată această vizită. Şi dacă nu putem îndemna nici determina oraşul să-i sărbătorească zgomotos, cu steaguri şi fanfare, cum se serbătoreşte alegerea vreunui apostol naţionalist, întîmpinăm sosirea lor cu un cuvînt de prietenească salutare şi cu aceasta avem impresia de a ne împlini şi o datorie de cinste. O datorie nu numai către acei cari vin, în treacăt, să vadă oraşul nostru, reputat drept oraşul intelectualităţii, dar şi către toţi ceialalţi cari aparţin breslei tipografice de care pe noi publiciştii ne leagă atîtea simpatii şi atîta solidaritate—era să scriem „profesională".

Nouă ne sunt dragi, fireşte, aceşti anonimi colaboratori, tovarăşi nedesminţiţi şi nevăzuţi ai muncei şi ai gîndurilor noastre, — uneori partaşi ai emoţiunilor noastre.

Până să ajungă subt ochii cetitorului indiferent, scrisul se împarte între noi şi ei, — între noi cari avem de multe ori mulţumirea şi orgoliul publicităţii şi ei, cari ne făuresc aceste satisfacţii trecătoare, martori sceptici ai frămîntărilor zadarnice cari alcătuesc,—cele de mai multe ori,—activitatea de publicist.

Cu ei ne întîlnim de la început până la sfîrşit.

Lor le încredinţăm senzaţia proaspătăe adeseori în forma cea mai susceptibilă d, prefaceri, proza şi versul aşa cum au izvorît din prima inspiraţie, — pentru ca, întrupînd-o în plumb şi respirîndu-i parfumul şi otrava în acelaşi timp — să-i împletească uşoara cunună de spini a nemuririi visate.

Tovărăşie indisolubilă este aceea între scriitor şi lucrător al tiparului.

Fiţi dară bineveniţi în oraşul nostru, oaspeţi modeşti, pururea în slujba tiparului şi a luminei!...

Rodion

Cronica judiciară

Inaintea tribunalului Iaşi s. I s'a prezentat un proces interesant cu privire la o contravenţie la legea timbrului lată în adevăr specia:

Intre doi, E. O. şi I. R., intervine un contrac de cumpărare de case cu dare de arvonă. A doua zi cumpărătorul vizitînd cu deamănuntul imobilul revine asupra cumpărărei şi cere lui E. O. arvona îndărăt; vînzătorul refuzînd restituirea el. cumpărătorul se adresează justiţiei ca să oblige pe vînzător la restituirea arvonei.

La trib. s. II, înaintea căruia se discuta procesul de restituirea arvonei, vînzătorul a cerut ca mai întâi să se plătească taxele de înregistrare 3 la sută pentru vînzare şi apoi să se rezolve procesul de restituire a arvonei. Tribunalul a trimis la Administraţia financiară spre a se vedea dacă e loc la încasare de taxă de înregistrare.

Administraţia financiară încheie proces verbal de contravenţie. impunînd pe impricinaţi la plata taxei de zece lei timbru, plus 100 lei amendă că nu s'a scris pe coală de 10 lei, apoi impune la 750 lei 3 la sută, plus îndoitul taxei de inregistrare 3 la sută pentru preţul de 26000 lei, adică *2340 lei.* ə

Ministerul de finanţe din procesul verbal încheiat de Ad-ţia fin. Iaşi tae zece lei pentru coala timbru, şi în consecinţă şi amenda de una sută lei. pentru motiv că actul de vînzare ar fi fost verbal iar nu scris; aprobă însă taxa de 3 la sută plus îndoitul acestei taxe, în total 2340 lei. Apelul făcut de ambii contravenienţi în potriva procesului verbal de impunere s'a rezolvit de trib. Iaşi s. I respingîndu-se ambele apeluri şi confirmînd în consecinţă impunerea.

Gustaţi

Ciocolata NESTLÉ

FABRICATĂ CU LAPTE

Neîntrecută în calitate

— De vînzare pretutindeni. —

Dr. Med. I. Nimereanu

SYPHILIS, MALADII VENERICE ŞI PIELE

Laborator Special pentru Analize medicale

S'A MUTAT: Strada Ştefan cel Mare 13, Iaşi

Chestia prezintă un interes cu totul deosebit faţă cu acest mod de a vedea,— pe care de altfel îl credem cu desăvîrşire neîntemeiat din punct de vedere al legii. — al tribunalului. Căci între părţi act scris nu există.

Acest lucru îl constată şi fiscul şi tribunalul. Dacă nu e act scris între părţi, se poate cere plata de taxă de înregistrare? Tribunalul a hotărît că trebue plătit taxa chiar dacă nu există act scris. Ei bine, să cerce cineva să se ducă la Administraţia financiară şi să vree să plătească taxa de înregistrare pentru un act verbal, neprezentînd un exemplar scris de zece lei şi o copie pe 50 bani, şi va vedea că este refuzat. Nici nu se concepe o plată de taxă de înregistrare fără să se prezinte un act scris la Ad-ţia financiară.

Singur acest fapt dovedeşte că este o absurditate să se ceară taxa de 3 la sută pentru un act verbal.

Dar lucrul mai trebue considerat şi din alt punct de vedere.

De multe ori la fisc se face plata pentru un contract de vînzare, care pe urmă nu se mai autentifică pentru că părţile nu mai voesc, fie una din părţi fie ambele. Ce se face cu taxa plătită fiscului?

Va rămînea ea încasată în folosul acestuia? Nu. Legea prin art. 62 din legea timbrului ordonă restituirea, cînd actul nu s'a autentificat.

In specia prezentată mai sus actul nu s'a putut autentifica, căci nici nu exista act scris; dar chiar de ar fi fost act scris, nu se putea autentifica, căci una din părţi, cumpărătorul, revenise asupra vînzării cerînd restituirea arvonei, — se ştie că tribunalul cere pentru autentificare voinţa ambelor părţi. In cît chiar de s'ar fi plătit taxa de înregistrare pentru un asemenea contract verbal de vînzare, ea se restituia conform legei, de oarece nu s'a autentificat. Şi dacă legea ordonă restituirea taxei în specia noastră, atunci mă întreb se mai poate legal susţine o imnere la taxa de înregistrare?

Noi credem hotărît că nu şi de aceia credem că sentinţa supusă recursului va fi casată.

V. H.

Quo vadis, domine?..

«La Roma, să mă sacrific pentru a doua oară»...

A răspuns cu zîmbetul său sublim, acela, care cu sacrificiul vieţii sale, a voit să scape omenirea de pe marginea prăpăstiei pe care se găsea...

La Roma... să se sacrifice pentru a doua oară?...

De sigur... Ce putea să facă altceva martirul, cînd apostolii săi îl părăsiseră... Trebuia să se sacrifice din nou, pentru că sămînţa împrăştiată căzuse pe piatră şi nu prinsese rădăcini....

E mult de atunci... seminţele căzute pe piatră, le-a luat vîntul... le-a purtat... pînă ce au găsit pămînt bun, au încolţit au prins rădăcini temeinice—şi au dat roade înbelşugate... Dar sămînţa ori cît de bună ar fi ea—ca calităţi—vremea şi perpetuitatea semănării o slăbeşte, iar dacă, se mai întîmplă ca şi mîna semănătorului, să fie seacă... atunci devine istovită şi slăbită...

Sămînţa creştinismului a început să sece de la o vreme, a început să sece nu pentru că nu mai este pămînt bun... dar pentru că semănătorii—nu toţi—o parte din ei, au mîna seacă—prea seacă chiar şi nu în toate părţile din ţara romînească—pentru că nu le cunosc pe acestea.. ci numai prin locurile unde trăesc eu, există un semănător cu mîna aşa de seacă—împrăştie sămîn a—însă nu sămînţă adevărată ci *spini*, pentru o nouă coroană, pe care are de gînd s'o făurească pentru acela ce s'a sacrificat odinioară...

. . . . . .

Părinte Calapăr, părinte Calapăr, desbracă'ţi trupul de marile pacate—cari le-ai săvîrşit şi numai săvîrşi altele şi mai mari...

Nu mai spune la oameni că, icoanele la care ei se închină cu cucernicie, şi în cari îşi pun toate nădejdile lor—nu mai le spune că sunt: *scinduri zugrăvite.*

Fi servitor credincios Lui, seamănă sămînţă bună — nu mai împrăştia spini... gîndeşte-te Sf.-ta, că, va veni curînd vremea, cînd într'o aureolă de lumină, îţi va apărea Crist, cum a apărut şi lui Petru, şi îţi va răspunde dacă îl vei întreba: *„Nu la Roma mă duc, acolo, totul e drept şi cucernic... la Negreşti— să-mă sacrific pentru a doua oară!“*...

Constant Mărgăritescu Almaşi
12 Mai 1914 Almaşi
Jud. Neamţ

ECOURI

Lysistratele Moderne. — Sufragetele fac orice ca să obţie satisfacţie. Aşa americanele au hotărît, în loc de greva foamei, greva amorului. Propunerea a venit din partea d-rei Havelock-Ellis, o sufragetă militantă, la un ceai dat în onoarea ei la cartierul general al societăţilor pentru votul femeilor.

— Mai bine să frîngem inimile, de cît să spargem geamurile, zicea d-sa. Dacă femeile vor refuza să facă bucătărie sau să spele rufe, dacă vor refuza să îmbrăţişeze pe bărbaţii lor, cred că foarte curînd vor obţine dreptul de vot“!

Poate... De cît propunerea d-rei Havelock-Ellis riscă să nu prea aibă mare succes pe lîngă sufragete.

*

Votul femeilor.—Deşi femeile au început să se intereseze de mişcarea politică şi să ceară drepturi totuşi ele nu uită prin aceasta vechile lor preocupări şi nici nu încetează de a rîvni la gloria bărbaţilor. Revista femenină a pus deunăzi cititoarelor sale următoarea întrebare:

Dacă ai fi fost barbar, în locul cărui om celebru a-ţi fi preferit să fiţi?

Majoritatea sufragilor au desemnat pe Napoleon.

De ce?

Marcel Tinagre explică aceasta printr'un articol în acelaşi timp fantezist şi psihologic. Apoi iată în ordine cei aleşi Pasteur, Victor Hugo, Edison, Raspnond, Poincaré, Ed. Rostand, Blériot, Wagner, Beethoven, Musset. Iată un amestec frumos. Dacă femeile vor aduce vre-o dată atîta diversitate în voturile lor politice camera pe care o vor forma nu va fi de sigur prea monotonă.

INFORMAŢII

Domnii membri ai clubului conservator-democrat, alegători la colegiul I de Senat, sunt învitaţi a se întruni la clubul conservator-democrat, în ziua de Vineri, 23 Mai, ora 5 seara.

Presa şi cazul Toneanu.—Cetim în «Naţiunea» de astă-zi:

«Cazul d-lui consilier Toneanu de la Iaşi, dacă într'adevăr s'a petrecut aşa cum îl relatează corespondenţa localnică, ar fi de o excepţională gravitate.

Dacă într'adevăr d. Toneanu a săvîrşit falşul ce i se pune în spinare, actul apare atît de blamabil şi de fără precedent, în cît ar constitui o nedemnitate şi ar merita o reprimare pilduitoare.

Noi încă nu putem crede că din înaltul corp judecătoresc din care face parte d. Toneanu, s'a putut găsi un membru care să fie capabil de a se face vinovat de o asemenea escamotare şi de aceia în interesul excelentei reputaţiuni a acestei înnalte instanţe şi a însuşi d-lui consilier Toneanu, cerem să se cerceteze cazul şi să se facă lumină, că dacă acuzaţia este nefundată, să se scoată d. Toneanu de sub ponos şi calomniatorii să fie pedepsiţi, iar dacă, din nenorocire, acuzaţia ar fi temeinică, pedeapsa să se întoarcă asupra d-lui Toneanu şi ca logică consecinţă, să se anuleze mandatul d-lui Greceanu, care ar fi în acest caz, alesul d-lui preşedinte al biroului electoral şi nu al cui de drept.

Ori cum ar ieşi, o anchetă se impune».

Pentru liniştirea confratelui bucureştean îi spunem că ancheta cerută se află în curs.

O bataie crîncenă a avut loc în strada Trei Erarhi între Herşcu Flicman şi Strul Herman, după care Herşcu Flicman s'a ales cu capul spart şi internat la spitalul sf. Spiridon.

Senatu Universitar, în şedinţa de la 14 Decembrie 1913 a delegat pe d. Profesor Dimitrie Alexandrescu să reprezinte Universitatea din Iaşi la sărbătorirea întemeierii de 300 ani a Universităţii din Groeningen (Olanda).

Noutăţi apărute:—„Versuri şi Proză“ cu articole şi bucăţi literare semnate de d-nii I, M. Raşcu, Hidalgo, M. Cruceanu, Vandra etc.

— „Viitorul Social“ cu sumarul semnat de dr. Racovski, F. Lasalle, F. Aderca şi alţii.

— „Monitorul asigurărilor sociale“ cu data de 15 Mai.

Bibliografie.—A apărut: «Art. 132 din Constituţie şi legiuirile la care se referă de V. Cireş, doctorand în drept, cu o prefaţă de Dim. Alexandrescu, decanul Facultăţii juridice din Iaşi. Depozitul la tipografia Goldner.—Preţul 1 leu.

Ameliorarea de acum două zile nu s'a putut menţine la bursa noastră de valori. După o zi de sărbătoare, activitatea a fost eri mai restrînsă şi atmosfera din nou greoae.

Cursurile valorilor negociate azi au înregistrat scăderi faţă de ultima cotă. Diferenţele în minus sînt însă foarte mici; în afară de acţiunile Casei Rurale cari au pierdut 15 puncte.

Iată acum cursurile încheerilor de azi:
Casa Rurală 1656—1660—1650;
Banca Agricolă 568—567;
Banca de Scont 619—618;
Banca Marmarosch, Blank et Comp. 905;
Banca Romînească (purtător) 776;
Banca Ilfov 510;
Banca Comercială Romînă 652;
Soc. Dacia Romînia 1664—1665—1662—1665—1663—1664;
Soc. Com. a tramvaelor Bucureşti 1925—1915;
Pe bani gata:
Oblig. Cred. Jud. şi Com. 5 la sută 99;
Idem 4 şi jum. la sută 90.05—90.10;
Scrisuri funciare rurale 5 la sută 97.05;
Bonurile Casei Rurale 5 la sută 97.75.

Primul congres al inginerilor din România.—In zilele de 4, 5 şi 6 Octombrie a. c., se va ţinea în Iaşi primul congres al Ingenilor din România, la care se vor expune şi discuta chestiuni de interes general technic şi chestiuni profesionale a meseriei de inginer.

Comitetul de organizare din Bucureşti, sub preşedenţia d-lui Anghel Saligny avînd mai mulţi vice preşedinţi, dintre cari pentru moment au acceptat d. Emil Pangrati şi N. Christodulo Cerchez se ocupă cu organizarea acestui congres în paralel cu un comitet local din Iaşi.

Orice informaţiuni relative la acel congres se pot cere de la d-nul inginer Constantin D. Buşilă secretarul general al congresului, Bucureşti str. Romînă 39.

D. Bronrart de Schellendorf, ataşat militar al Germaniei pentru Bucureşti, Belgrad şi Sofia, a fost reconfirmat de guvernul german numai pentru ambasada din Bucureşti, numindu-se alţi militari în posturile din Sofia şi Belgrad.

D. Emilian Marcu a fost numit în postul nou creat de avocat al judeţului Iaşi.

Sîmbără 24 curent împlinindu-se 9 luni de la încetarea din viaţă a mult regretatei Doamne Profira G. Giurcăneann, un serviciu divin se va oficia la orele 9 dim. în Biserica «Buna Vestire» de către P. S. S. Arhiereul Antim Petrescu Vicarul Sf. Mitropolii încunjurat de cler şi acompaniat de excelentul cor al Bisericei de sub conducerea maistrului Cristescu.

Congresul Camerelor de Comerciu. La congresul Camerilor de Comerciu vor participa din partea Camerei de Comerciu din circumscripţia Iaşi d-nii Cerchez, Miriuţă, Ştefăniu, L. Horga, I. Neculau, Gh. Caracaş şi C. Croitoru din Iaşi; d-nii Sufrin, Tatos şi Dimitriu din Roman; d-nii Donciu Butunoiu, Petrichescu, Alex. Dimitriu, Vasilescu Bobincu, A. Andriescu Iancu Petruneanu şi Gh. Spiridon din Vaslui.

D-na dr. Ana Averescu a fost numită medic de plasă în judeţul Iaşi, în postul nou creat la Şipote.

La comisia din dispărţirea a 4-a s'au depus azi 5 cartuşe de războiu, găsite în curtea şcoalei C. N. Negri.

La Primărie se vorbeşte că membrii comisiunei de recepţia lucrărilor de aducerea apei, ar proecta să supuie tuburile la presiunea, prevăzută în contractul de antrepriză încheiat cu Union-Baugesellschaft.

Ministerul de război a aprobat să fie dispensaţi de concentrare toţi învăţătorii din contingentele prevăzute a fi chemate anul acesta pentru instrucţie, care au făcut cerere a urma şcoala pe timpul lunilor Iulie şi August, ca să devie ofiţeri în rezervă.

In ceia ce priveşte pe învăţătorii care nu vor să facă această şcoală pe timpul verei şi care fac parte din contingentele prevăzute a fi chemate pentru instrucţie, ministerul de război nu le poate aproba cererea de a fi amînaţi să facă aceste concentrări în lunile de vacanţă, de oare ce în acest timp nu există concentrări de instrucţie.

Excursiunea la Iaşi a lucrătorilor tipografi din Capitală. — Iată programul primirei excursioniştilor lucrători-tipografi din Bucureşti în zilele de 25 şi 26 Mai 1914:

Duminică 25 Mai.— Ora 7.50 dimineaţă sosirea excursioniştilor în gara Iaşi care vor fi întîmpinaţi de Soc. Unirea împreună cu toti colegii tipografi din Iaşi şi Muzica Militară.

La 8 trei sferturi plecarea cortegiului spre sala Caragiale unde va avea loc recepţiunea.

Ora 9 jum. plecarea spre Cadedrala Mitropolitană.

Ora 10 jum. plecarea de la Mitropolie şi vizitarea Bisericei Trei-Erarhi.

Ora 11 vizitarea Bisericei Sf. Neculai.

Ora 11 jum. vizitarea Teatrului Naţional şi Biserica Golia.

Ora 12 masa la restaurantul «Central» str. Gh. Mîrzescu.

Ora 2 vizitarea şcoalei de Belle-Arte.
Ora 3 „ Muzeului Naţional.
Ora 4 „ Universităţii.

La ore 9 seara excursioniştii vor lua parte la balul dat de societatea „Unirea“ (preţul intrărei pentru o persoană 1 leu 50 bani).

Luni 26 Mai.—Pînă la ora 12 m. e-paos.

La ora 1 p. m., excursioniştii adunaţi în Piaţa-Unirei, vor pleca împreună cu colegii ieşenii spre a vizita Mînăstirea Cetăţuia şi împrejurimile oraşului, parcurgînd străzile Ştefan cel Mare, Palat şi Socola.

La ora 9 seara plecarea excursioniştilor.

Şedinţa consiliului de higienă al oraşului, ce avea să aibă loc Luni, s'a amînat din lipsa de membri, pentru o dată ulterioară.

Măsura luată de actualul ministru al Instrucţiunei că pentru furnizarea lemnelor necesare şcolilor din Iaşi să se rînduiască comisiuni adhoc dintre profesorii şcolilor secundare, pare a privi numai Iaşii. De ce, se întreabă directorii şcolilor secundare, s'a luat această măsură pe cît de nepractică pe atît de jignitoare autorităţii directorilor? Ce adică, numai în Iaşi se consumau lemne mai multe ca ori şi unde aiurea?

Partea hazlie a acesteimăsurieste că la una din şcolile speciale femeeşti, neţiind nici un bărbat în numărul corpului didactic, directoara a intervenit ca cei 2 profesori rînduiţi de colegi să măsoare lemnele să bine voiască a trece pe la şcoală să ne cîntărească şi să ne recepţionexe lemnele noastre.

Fapta aceasta face obiectul hazliu al cercului didactic din Iaşi.

Şi la mai mare!

D. Take Ionescu şi expropierea. — *Cu prilejul zilei de sf. Constantin, d. Take Ionescu a fost la Roman pentru a felicita pe d. Constantin Cantacuzino Paşcanu, prezidentul clubului conservator democrat.*

La gară, d. Take Ionescu a fost primit de către amicii noştri politici şi de către personalităţi liberale.

In timpul zilei, d. Take Ionescu s'a dus la club pentru a mulţumi alegătorilor sei şi a rugat pe amici de a susţine, cu lealitatea ce-i caracterizează, candidaturele aşa cum au fost fixate.

D. Take Ionescu a adaugat că din punctul de vedere politic, n'are a schimba nimic din ultimul seu discurs de la Cameră.

Şeful partidului conservator democrat a explicat cum după părerea sa, s'ar putea face expropierea şi a demonstrat, că această idee, care 'l era dragă încă din 1907, nu ascunde nici un fel de primejdie pentru nimeni.

D. Cantacuzino-Paşcanu întrerupîndu-l, a declarat că, în adevăr de la 1907, d. Take Ionescu i-a vorbit mereu de ideea expropierei.

Serata Dansantă organizată de societatea «Unirea» a lucrătorilor-tipografi din Iaşi pentru seara zilei de *Duminică 25 Mai c.*, în sala Caragiale, promite a fi una din cele mai frumoase distracţii în acest gen, de oarece comitetul societăţei îşi dă silinţă ca serata să aibă o reuşită deplină. Astfel se oferă multiple distracţii vizitatorilor, iar *muzica militară a regiment. Stefan cel mare no. 13*, va cînta tot timpul seratei frumoase arii.

De asemenea excursioniştii lucrători tipografi cari vor sosi din Capitală în Iaşi în dimineaţa zilei de Duminică 25 c., vor participa cu toţii la serata organizată de colegii lor, spre a serbători fraternizarea muncei.

Iată noul program de astă seară Vineri al cinematografului Pathé-Frères din vasta grădină Trajan: (Reprezentaţie dată în beneficiu).

«Spionii ţărei şi eroii ştiinţei», piesă modernă.

«Victima asemănărei» (L'Infamie d'un autre). Sentimentală dramă modernă. Film parizian de mare artă în 4 acte. Interpretare superbă datorită celor mai distinşi artişti dramatici ai scenelor pariziane.

Cel mai nou număr din Pathé-Journal cu modele şi telegramele însufleţite din lumea întreagă.

Jean recrutul, comedie daneză, interpretată de artiştii-comediani scandinavi.

Mîne Sîmbătă un singur matineu în sala Circului Sidoli (la 4 ore) şi reprezentaţie serală în grădina Trajan.

Noul program viitor se reprezintă poimîne Duminică 25 Mai două matineuri (3 şi 5 ore) şi reprez. serală. Program nou duminical:

In haosul Parisului, mare piesă modernă—Funicularul Bornholm (Danemarca), vederi instructive.—Eclair-Journal—

Luni 26 Mai: „Copii căpitanului Grant“ după romanul lui Jules Verne, (5 acte, se reprezintă opera complectă); matineu la ora 4 la Circul Sidoli şi reprez. serală în grădina Trajan.

In curînd: "1793" de Victor Hugo—«Marie Tudora“ de Victor Hugo.—Noul ciclu Waldemar Psylander şi Betty Nansen,—Asediul Parisului (1870—1871)—Rocambole, de Ponson du Terrail — Hoţul, Asaltul, Ghiara de Henry Bernstein, etc.

Laboratorul de Analize Medicale şi Industriale

D-R A. RATIANU

Chimist diplomat de la Universitatea din Geneva

— IAŞI — Strada Cuza-Vodă (Golia) 46 — IAŞI —

Execută: Cele mai complecte analize de urină, din punct de vedere chimic şi microscopic; Analize chimice şi microbiologice de lapte de la doici: Analize bacteriologice de spute asupra bacilului tuberculozei; Analize de secreţiuni uretrale asupra Gonococilor Neiser; Analize alimentare de vinuri, lapte, făinuri etc. Analize de stofe din punct de vedere a compoziţiei şi a conţinutului în lînă, bumbac sau mătasă etc. etc.

Cereţi instrucţiuni pentru ori-ce analiză.

ULTIME INFORMAŢII

Mîine Sîmbătă urmează a se efectua alegerea pentru colegiul I de Senat.

Votarea se face la o singură secţiune, în localul Primăriei.

Ştirile cu privire la starea sămănăturilor sunt bune — în ce priveşte Moldova de Sus. Grîul, în special, ie foarte frumos, iar rugina, atît de mult temută, aproape a dispărut.

Un grup de medici, foşti elevi ai Facultăţei de medicină din Iaşi, au luat iniţiativa întrunirei la Iaşi a tuturor medicilor din ţară, cari au făcut studiile la Facultatea din Iaşi. Această întrunire va avea loc, probabil, în cursul lunei Iunie — şi va lua parte la ea tot corpul profesoral al Universităţei noastre.

Cu acest prilej e vorba să se pună bazele unei asociaţiuni a tuturor foştilor elevi ai Facultăţei noastre.

In comisiunile de examinare a particularilor de curs primar vor figura d-nii Apostol. Vartic, Stoica şi cinci doamne institutoare.

Examenele vor avea loc între 17 şi 20 Iunie.

Proiectata mişcare în magistratura ieşană, în senzul că d. Hipolyt Mîrzescu să fie numit prim procuror pe lîngă tribunalul Iaşi, pare că nu va mai avea loc, întru cît d. Mîrzescu refuză locul de prim procuror.

Intre cei mai nemulţumiţi dintre candidaţii căzuţi ai conservatorilor este şi d. Al. Stroja.

Fostul prefect de poliţie care a susţinut timp de trei ani ziarul «Evenimentul» cu abonamente făcute prin comisari are pretenţia de a trece în calitate de aghiotant al „şefului", înaintea celorlalţi candidaţi. De fapt însă toată agitaţia şi cheltueala s'a părut în favoarea d-lor Cuza şi Arion, nimeni ne gîndindu-se măcar la al'de Stroja şi alţii „ejusdem farinae".

De aci supararea d-lui Stroja care însă nu supără pe nimeni dintre boeri.

Sfinţirea bisericei cu hramul Sfinţii Trei Erarhi, zidită pe lîngă şcoala normală «Vasile Lupul» şi care urma a se face pe ziua de 1 Iunie, s'a amînat pe la toamnă, în acea zi fiind primirea Ţarului Ruşilor la Constanţa şi după cît se crede că vor participa amîndoi Mitropoliţii ţărei. Se ştie că Ţarul tuturor Ruşilor uneşte în persoana sa şi însuşirea de Patriarh al bisericei ruseşti, şi în această însuşire duhovnicească e de datoria capilor bisericei ortodoxe autochefale romîne să iasă întru întîmpinarea Ţarului.

Se pare că viitoarea mişcare în magistratura ieşană, va cuprinde trecerea d-lui Cezar Partenie, preşedinte al tribunalului de Vaslui, ca procuror de Curte, dacă nu cumva chiar consilier de curte.

Comisiunea numită de Primărie pentru recepţiunea lucrărilor de aducerea apei, urma să se'ntrunească din nou mîine la Paşcani.

Această întrunire s'a amînat însă pentru o dată ulterioară, din cauză că d. Cotescu, vrînd să conducă trenul regal la Constanţa, se vede în imposibilitate de a veni la Paşcani.

De vînzare *prin Licitaţie Publică pentru eşire din indiviziune la Trib. Iaşi Sec. III-a orele 11 a. m. în ziua de 28 Mai 1914 următoarele imobile:*

Una casă în str. Eternităţei No. 27, dela suma de 12,368 lei.

Una dugheană, aceeaşi stradă No. 23 de la suma de 6443 lei.

Una dugheană, aceeaşi stradă No. 1 dela suma de 7.155 lei.

Una vie răscumpărată, în comuna Tomeşti jud. Iaşi dela suma de 14.964 lei.

Una vie, răscumpărată în comuna Buciumi (Socola,) dela suma de 3.200 lei.

Doritorii se vor adresa pentru informaţiuni la d. T. Scriban, strada Vasile Lupu No. 43 între orele 9—12 m.

Epitropia Bisericei Armene

Publicaţie

Se aduce la cunoştinţa d-lor Antreprenori de lucrări, că se va ţine licitaţie, cu oferte închise, în ziua de 26 Macr. la orele 11 a. m. pentru darea în antrepriză a reparaţiunilor de întreţinere a bisericei Armene din localitate.

Condiţiunile şi devizurile se pot vedea în fie-care zi, de la 2—4 p. m. în cancelaria Administraţiei strada Armeană.

DEMNITATEA IAŞULUI

Zvonuri, pe cît de stranii, pe atîta de necrezut, circulă iarăşi în oraşul nostru, în ajunul marei zile a alegerei pentru colegiul I de Senat.

Clubul conservator din Iaşi, pretinsa organizaţie care reprezintă „elita" socială s'a transformat, zice-se, într'o agenţie unde se face încercarea disperată de a se negocia un număr de voturi în folosul unuia dintre candidaţii conservatori.

Tariful urcat urmează să pună la o grea încercare conştiinţa alegătorului, in mînile căruia sunt puse destinele ţării şi care e chemat să consfinţească o necesitate supremă a ţării de a inainta pe drumul progresului.

Ca ziar care am susţinut totdeauna inalta demnitate a Iaşului, leagănul marilor iniţiative culturale şi al marilor mişcări, aruncăm zarafilor instalaţi la taraba pretinsului club politic sfidarea meritată.

Nu; conştiinţa curată a a alegătorului iaşan nu este de vînzare.

Voinţa şi convingerea Iaşului sunt prea sus, ca să le poată tîrgui o înjghebare financiară care vrea să ţină loc unei organizaţii politice.

Avem încredere în sufletele luminate ale celei mai vrednice categorii de alegători şi prezicem că voturile colegiului I de Senat se vor reuni asupra candidaţilor revizionişti, d-nii *Al. A. Badareu* **şi** *C. B. Pennescu* **printr'un număr atît de mare, încît va fi izgonită pentru totdeauna calomnioasa legendă a Iaşului conruptil.**

Demnitatea şi cinstea oraşului nostru, — iată ce vor salva mîni, alături de ideea Revizuirii, **alegătorii colegiului I de Senat.**

Serviciul telegrafic şi telefonic al „Opiniei"

Scandal în Duma rusă

— Vot de blam ministrului de instrucţie — Purişkievici exclus din Dumă —

Petersburg.—Discutînd budgetul instrucţiunei, Duma a adoptat, cu votul octobriştilor şi stîngei contra dreptei şi naţionaliştilor, o moţiune reducînd cu 73.500 ruble budgetul instrucţiunei. Ca o protestare contra politicei ministrului, s'a adoptat un ordin de zi spunînd că ministrul, împedicînd activitatea comunelor şi autonomia locală, nevoind să dea socoteală opiniei publice de actele sale, interzicînd şcolilor populare a se folosi de limba maternă, nu se ţine de maximele rostite de ţar cu privire la propăşirea materială şi morală a forţelor ţării, şi opreşte pe multă vreme progresele civilizaţiei ruseşti.

*

Opoziţia a protestat cu violenţă contra d-lui Purişkievici care a strigat stîngei „Proştilor".

A fost exclus pe şase şedinţe.

Situaţia în Albania

— Anglia şi Germania trimit vase la Durazzo —

Roma.—Agenţia Ştefani află din Durazzo că la orele 2 şi 40 principele şi principesa, întovărăşiţi de curte, au vizitat escadra austro-ungară. Un torpilor i-a transportat pe bordul vasului amiral «Tegethof».

Comisiunea internaţională de control a plecat în trăsuri regale spre Siak pentru a conferi direct cu insurgenţii. Aceştia au confirmat dezideratele exprimate înainte şi anume: că în cursul discuţiei comisia a constatat că insurgenţii arcădea de acord pe unele chestii secundare, dar că nu vor transige de fel asupra punctului principal al cererei lor cu privire la principe. Discuţia a ţinut mai bine de 3 ore.

Comisiunea referind principelui despre rezultatul misiunei, suveranul a declarat că-şi rezervă să hotărască.

*

Guvernul german a adus la cunoştinţa Puterilor că e gata să trimită la Durazzo un vas de război.

*

In cercurile politice din Londra se afrmă că guvernul englez a aderat la planul trimiterei unui vas de război la Durazzo, dacă şi celelalte puteri admit principiul.

Ştirile sosite din celelalte Capitale arată că toate Puterile se îngrijesc de soarta Albaniei şi de felul de a se evita complicaţiuni.

Situaţia politică în Serbia

Belgrad. — Regele a primit azi dimineaţă pe şeful partidului tînăr radical Davidovici, pe şeful partidului progresist d. Novacovici şi pe şeful partidului naţionalist d. Ribarac. Mîne vor continua tratativele cu privire la situaţia politică.

Se crede că criza se va termina printr'o remaniere a cabinetului Pasici.

Suveranii la Constanţa

Bucureşti.—Azi la ora 2, cu tren special, regele şi Regina, a plecat la Constanţa unde vor rămîne 20 de zile.

Suveranul se va întoarce la 5 Iunie în Capitală, pentru deschiderea Constituanţei, şi în aceeaşi zi se va inapoia la Constanţa.

Selbataciile din Varna

Constanţa.—Aseară sosind aci vaporul Verveniotis, personalul a povestit că la Varna, au avut loc mari scandaluri.

In adevăr în ziua de Sf. Constantin, oficiindu-se un serviciu divin la biserica grecească pentru aniversarea regelui Greciei, un număr de elevi bulgari au pătruns în biserică, au bătut şi rînit pe preoţi, după care au dat foc bisericei.

Autorităţile au stat impasibile la înfăptuirea acestor vandalisme.

Caz suspect la Braila

Bucureşti.—Se afirmă că zilele aceste s'ar fi constatat la Brăila un caz suspect de holeră.

Contele Czernin in audienţa la Frantz Iosef

Viena.— Ministrul Austro-Ungariei la Bucureşti, contele Czernin, a fost primit la amiază într'o lungă audienţă, de către împărat.

Procesul foştilor miniştri stambulovişti

Sofia. — Tribunalul de stat a respins motivul prescripţiunei invocat de aparare aşa că procesul se va judeca.

Biroul Camerei franceze

Paris.— D. Deschanel a fost ales preşedinte definitiv al Camerei cu 411 voturi din 435.

Au fost aleşi vice-preşedinţi definitivi d-nii Clementel radical, Monestyer radical unificat, Godart radical unificat, şi Augagneur republican-socialist.

Cazuri suspecte de Holera în ţara

Bucureşti. O femee din comuna Popalu, jud. Constanţa, sosită într'o comună din judeţul Ialomiţa, de pe malul Dunărei, s'a îmbolnăvit cu simptome grave de holeră.

Analiza bacterologică făcută de profesorul Babeş nu a confirmat diagnosticul de Holeră.

Cu toate acestea, în aceiaşi casă, au sucombat tot cu simptome suspecte încă două persoane.

Examenul bacteorologic la aceste cazuri nu s'a făcut încă.

LOTERIA

Bucureşti. — Azi a avut loc tragerea cl. III-a a loteriei Regatului Romîn.

Au cîştigat:

60,000 lei plus 300 No. 10360.
1,500 lei No. 512.
500 lei No. 13339. 27478, 14603, 34098.
300 lei No. 4093, 15180, 18823, 20943 21242, 31591, 56304.

Marele incendiu din Bîrlad

Birlad.—Eri un incendiu s'a declarat în interiorul bisericei Sf. Spiridon din Bîrlad. cea mai frumoasă şi mai bogată biserică din localitate.

In scurtul timp de o jumătate de oră focul a distrus întregul mobilier, icoanele şi ornamentele din biserică. Pagubele trec de 50,000 lei.

Un dascal, care pătrunsese în biserică pentru a ajuta la opera de salvare, a fost scos, aproape asfixiat. El a fost transportat la spital.

Cu privire la cauza incendiului, se bănueşte că focul a fost pus de un servitor al bisericei, ca răzbunare.

S'a deschis o serioasă anchetă.

De Vînzare şi de Inchiriat

VILA „COSMA"

— DIN SLANICUL MOLDOVEI —

Cu 30 camere confortabil mobilate, instalaţie cu lumina electrică şi cu preţuri foarte reduse.

De la 1—25 Iunie şi de la 15—30 August preţul camerelor se reduc la jumătate.

Pînă la 1 Iunie angajamentele se fac la adresa d-lui Gh. T. Cosma, funcţionar la casieria Epitropiei Casei Sf. Spiridon sau Strada Săvescu No. 12 Iaşi, iar de la 1 Iunie la Administraţia Vilei în Slănic.

Doctor S. Dulberger

de la Facultatea de Medicină din Viena

după o practică de 17 ani în spitalele din Iaşi, Viena şi Berlin sub direcţiunea d-lor profesori Sculy din Iaşi, Drasche din Viena şi Bum din Berlin, specializat în bolile de femei, faceri şi în noul tratament cu băi de lumină electrică, avînd aparatele cele mai perfecţionate proprii pentru următoarele boli: Reumatism, boli de femei, ischias, gută, obezitate, diabet, nefrită, artrite, astmă, bronchită, tuberculoza în primul stadiu, pleurezia tuberculoasă, anemia, neuralgia, tabes, scrofuloză şi toate intoxicaţiile cronice, dă consultaţiuni dela 10—12 m. şi 3—5 p. m. în locuinţa sa din:

Iaşi, Str. Costache Negri No. 10

(foasta str. Veche), vis-à-vis de Biserica Bărboi.

— Telefon No. 101 —

Un tînăr *actualmente într'o casă de bancă, caută loc.*

Informaţiuni la Tipografia H. Goldner.

Cea mai plăcută lectură

CILIBI MOISE

VESTITUL DIN ŢARA ROMÂNEASCĂ

Conţine: Sentinţe, Poveţe, Glume, Satire, Portretul şi Biografia lui

CILIBI MOISE

de

M. Schwarzfeld

Costul 1 leu 50 b.

Comande numai prin mandat postal la redacţia ziarului «Egalitatea», Bucureşti.

VOLUME CURATE *din* **SÂNTA SCRIPTURĂ** *tipărite în Tipografia H. Goldner în anul 1874 se cumpără ori câte exemplare.*

A se adresă la Tipografia H. Goldner.

Banca Moldova

— SOCIETATE ANONIMA —

Capital 3.000.000.—

Varsat 2.000.000.—Rezerve 400.000

Inchiriază în tezaurul ei pe timp de 3,6 şi 12 luni compartimente de oţel de diferite, dimensiuni pentru păstrarea de bijuterii, documente şi ori ce obiecte preţioase în schimbul unei chirii variînd între 20 şi 40 lei anual. Tezaurul se poate vizita ori cînd.

5 odăi, *2 antreturi, bucătărie şi atenanse în etajul de sus. Ogradă spaţioasă, se închiriază de pe acum.*

Informaţii la proprietara, str. Sft. Andrei No. 3 în acele case, dela 8—10 dim. şi 2—5 p. m.

Important pentru domnii proprietari

Ulei de cînepă garantat curat şi crud

recunoscut ca **CEL MAI APT PENTRU VOPSIT** *s'a pus în vînzare la fabrica de uleiuri «Olea» din strada Zugravilor No. 66. Spre a se couvinge d-nii proprietari de calitatea cu totul superioară a acestui ulei special s'a fixat preţul de reclamă de lei 1,30 de hg. la o cantitate de cel puţin 25 hg. Amatorii se pot adresa direct la fabrică între orele 9—12 a. m. şi 2—6 p. m.*

CHIRISTIGIA

„Bradul Moldovei"

Mari depozite de Cherestea

Str. Uzinelor 11—14

Asortat cu toate esenţele de lemn pentru construcţie şi tîmplărie

Societatea „Bradul Moldovei"

— Telefon —

Se caută ucenici

pentru branşa cioplitoriei în piatră avînd etatea de 14 ani şi cu 4 clase primare. Pentru condiţiuni la

FRITZ FAIRING

Iaşi, Strada Eternităţii, 18

Prima Călcătorie şi Spălătorie

— DE LUX —

A. Müller

Iaşi strada Păcurari No. 15

Aduc la cunoştinţa Onor. clientelă şi Onor. Public că introducîndu-mi în atelierul meu maşini şi lucrători speciali în această branşă, se spală şi se calcă în cel mai nou sistem:

Cămăşi, Gulere, Trousouri, ori-ce fel de Broderii, Lengerie fină şi perdele.

Servind prompt şi preţuri moderate.

Cu deosebită stimă

A. Müller

Strada Păcurari 15.—Iaşi

Institutul Dentar

N. WASSERMANN

Medic chirurg dentist din Geneva

Str. PĂCURARI No. 5. (vis-à-vis de Cofeteria Tuffli).

execută lucrările cele mai moderne în arta dentară.

Valeriu Hulubei

AVOCAT

Str. Ghica-Vodă, 31

Dr. Suzana GROSI

Asistentă la clinica obstetricală

BOLI DE FEMEI—FACERI

—Iaşi.— Strada Anastasie Panu No.43 —

Cel mai vechiu şi mai vast depozit de tot felul de

INSTRUMENTE MUZICALE

N. Mischonzniky

Casă de Incredere. Fondată în 1885

— BUCUREŞTI, *Str. Colţei 7* —

Reprezentant pentru Romînia a celor mai mondiale fabrici de piane:

JULIUS BLÜTHNER, *Leipzig*
STEINWAY & SONS, *New-York*
ERARD, *Paris*
PLEYEL, *Paris*
SCHIEDMEYER & SÖHNE, *Stuttgard*
etc., etc., etc.

Pianele şi pianinile din aceste fabrici sunt de o perfecţiune şi elegantă uimitoare. Toate curţile imperiale şi regale din Europa posedă din aceste piane.

Se expediază şi în provincie. Serviciul foarte conştiincios.

RENUMITUL MAGAZIN DE MUZICA

„LA INGER"

IAŞI.— Strada Stefan cel Mare No. 4.—

Face cunoscut Onor. sale clientele, cît şi Onor. Public, că, cu ocazia Sft. Sărbători a mărit Magazinul său şi i a sosit un **Mare transport de Gramofoane**, reputata marcă **Inger** precum şi **Parlofoane fără goarnă** începînd de la **Lei 35** pînă la **700.**

Asemenea a primit **25,000** plăci, începînd dela **2** pînă la **35** Lei bucata, cu **ultimele noutăţi** ca: **Dansuri, Opere** şi toate operetele noui, cîntate de artiştii trupei **„Grigoriu"**, precum şi **Plăci speciale** cîntate de celebri artişti ca **Carusso, Tita Rufo, Tamgua** etc.

Vast asortiment de **Instrumente muzicale, Maşini de cusut Biciclete, Arme de vânat, Revolvere, Case de bani, Ceasornice Pendule, Mobile de lemn şi fer** etc.

Vinde şi cu plata în rate.

JACQUES CALMANOVICI
Strada Mare No. 4

Filiala — Paşcani str. Mare
Sucursala. — Codăeşti, Jud. Vaslui

KALODONT.

PASTĂ DE DINŢI

de vânzare la: PARFUMERIĬ, FARMACIĬ, DROGUERIĬ etc.

F. A. SARG'S SOHN & Co., Viena-Berlin-Paris

Reprezentant: Sam. Löbl, Bucureşti.

25%!

ECONOMIE

PRIN INTREBUINŢAREA

Săpunului Popular

DIN FABRICA „STELLA" BUCUREŞTI

NEVRALGIELE

Hapurile Doctorului Moussette

ADVERATELE HAPURI MOUSSETTE ușurează și vindecă *Nevralgiele* cele mai grele de tămăduit, *Migrenele, Gastralgiile, Sciatica, Afecțiunile reumatismale acute* și *dureroase* care se resistă la toate celelalte remedii.

ADVERATELE HAPURI MOUSSETTE trebue luate la masă. In diua cea d'antâiă să se ia 3 hapuri: unul dimineață, unul la dejun, și unul la cina, séra. Dacă bolnavul n'a simțit vre'o ușurare, va lua 6 hapuri a doua zi: 2 dimineața, unul la dejun, și unul la cina, séra. Nu trebue se ia mai mult de cât 6 pe zi.

A se cere - Les VÉRITABLES PILULES MOUSSETTE de CLIN & Cie, de PARIS, *cari se potu găsi la toți Droghiștii și Farmaciștii.*

„ANCORA"

(ANKER)

Societatea de asig. asupra vieţei şi de rente în Viena

Aprobată prin decretul Ministerului de Interne şi No. 10141 din 1 Decembrie 1858.

Concesionată pentru Romînia prin înaltul decret domnesc No. 1934 din 19 Decembrie 1869.

Fonduri de garanţii la 31 Decembrie 1912 Lei 215 Milioane
Rezerve de premii şi de fond. asociaţilor Lei 190 Milioane
Asigurări lichidate „ 478 „
Situaţia asigurărilor la 31 Dec. 1912 Lei 632 Milioane
Ceaţiunile depuse la Casa de depuneri din Bucureşti, pentru asiguraţii din România Lei 7,781,500

Avantagii deosebite ce societatea „Ancora" (Anker) acordă asiguraţilor săi:
Inatacabilitatea poliţei.
Prelungirea automatică.
Reducţiunea asigurărei.
Drept de împrumut.
Poliţa universală.
Plata imediată a capitalului asigurat.
Preţ mare de rescumpărare.
Schimbarea ocupaţiunei fără importanţa etc.

Societatea „Ancora" încheie:
Asigurări pe caz de viaţă şi deces în combinaţiune cu scutirea de plata premiilor în caz de invaliditate şi oferirea unei rente de 10 la suta din suma asigurată, precum şi riziculu de războiu contra plăţei unei taxe unice de evidentă de 2 la mie din suma asigurată.

Asemenea toate celelalte combinaţiuni moderne—cu şi fără examen medical.

Direcţiunea pentru România
BUCUREŞTI
Agentul general pentru Iaşi,
IOSEPH POPPER
Str. I. C. BRATIANU No 160
(fosta strada de Sus)

Sanatorul Dr. Tzaicu

IAŞI, str. ZMEU No. 3

Chirurgie. Complect şi perfect instalat din punct de vedere chirurgical. Săli speciale pentru operaţiile septice şi aseptice. Sală de sterilizări cu aparatele cele mai noi. Instrumentar ireproşabil. Se practică ori ce intervenţii.

Secţiunea de Chirurgie ortopedică prevăzută cu o instalaţie specială de **Mecanoterapie.** Se aplică aparate ghipsate, bandaje, se face gimnastică ortopedică, redresări, extensiuni etc. Se tratează: deviaţiile coloanei vertebrale, Mal de Pott, coxalgii, fracturile, luxaţiile, tumorile, ankilozele etc. etc.

Farmacie. Sală specială. Moașă diplomată în permanenţă.

Medicină. Se primesc toate bolnavii. Se tratează bronșite cronice, emfizemul pulmonar, scleroza pulmonară, aderenţile pleurale cu aparate de gimnastică respiratorie.

Toate serviciile. *Electroterapie*, curenţi electrici băi electrice, masaje vibratori electrice, epilaţie electrică. *Hidroterapie.*

Se tratează *sifilisul* prin noile metode: *injecţii Ehrlich* (606) sau mercur după indicaţii. Se execută toate *regimurile.* Se fac *analize* de sânge, urină, spută; sero-reacţiunea Wassermann. Se primesc în pensiune convalescenţi şi infirmi.

Interniorul şi internul locuesc în sanatoriu. Ingrijire serioasă şi de o conştiinciosă. Preţurile adaptate la toate straturile sociale. Pensiune, consultaţii între 1—3 p. m. Prospecte la cerere. Telef. 52.

9 ANI DE SUCCES 9

Cinematograful Pathé Frères

Sala Circului Sidoli

Reprezentaţii în fie-care seară la orele 9

Duminicele, Sâmbetele şi Serbătorile, câte

Două Matineuri, la 3 şi 5 ore

Pe ecranul nostru apar toţi corifeii marilor teatre din Paris, Berlin, Kopenhaga, Viena, Roma, Milano, etc. ca: Sarah Bernhardt, Jane Hading, Etiévant, Alexandre, Robinne, Wiehé, Psylander, Henny Porten, Asta Nielsen, Max Linder, Prince, etc, etc.

Dreptul de excluzivitate a tuturor filmelor Pathé e concesionat numai filialei din Iaşi (Circul Sidoli), asemenea ne bucurăm de privilegii de la cele mai mari case care editează filme de lung metraj.

CINEMATOGRAFELE PATHE FRÈRES

sunt răspândite pe întreaga suprafaţă a pământului. Ele sunt vizitate de pătura cultă, de întreaga elită şi de toate straturile sociale.

Cinematografele Pathé Frères distrează, dând în acelaş timp cultură şi educaţie.

Pe cei câţi-va metri de pânză se resfrânge vastitatea tuturor domeniilor activităţei omeneşti; această pânză întrupează pedagogia şi întreaga enciclopedie.

Filme de popularizare ştiinţifică.—Escursiuni prin cele mai pitoreşti regiuni din întregul univers.—Toate sporturile moderne.—Vulgarizarea idustriilor.—Manevrele armatelor pe uscat şi pe mare.—Invenţiile şi noile descoperiri.—Pathé-Journal şi Eclair Journal, ziarele însufleţite care ne arată în fie-care săptămână tot ce se întâmplă mai de seamă în lumea toată. etc. etc.

Comedii, scene hazlii, scene artistice de varieteu, redare cinematografică a scrierilor celebre, etc. etc.

TOTUL REDAT CLAR ŞI PERFECT

Stagiunea de iarnă în vasta Sală Sidoli, cea de vară în Grădina Traian, anume aranjată pentru reprezentaţii cinematografice.

BALI PORJES

Vechea şi renumita Magazie de **MODE ŞI CONFECŢIUNI PENTRU DAME**

aduce la cunoştinţa Onor. sale clientele şi a Onor. Public, că s'a mutat şi are aranjat în PIAŢA UNIREI, vis-a-vis de Hotel Trajan, casa fost „Banca Moldova", unde a instalat şi un atelier pentru Confecţiuni.

PHOSPHATINA FALIÈRES

Cel mai bun aliment al copiilor

Recomandat de la vârsta de 7-8 luni, în momentul înţercărei şi în timpul creşterei. — Ajută dentiţiunei şi formărei oaselor. — Previne sau opreşte diareea aşa de frequentă în timpul căldurilor.

Folositoare tuturor stomacurilor delicate, bătrânilor, convalescenţilor.

PHOSPHATINA FALIÈRES este inimitabilă.

DEPOSIT GENERAL:
6, Rue de la Tacherie, PARIS şi *pretutindeni.*

Tipografia H. Goldner, strada Gheorghe No. 17 Mirzescu—Telefon No. 36.

ABONAMENTE

Un an . . . 20 lei
6 luni . 10 lei

5 BANI

OPINIA

ZIAR CONSERVATOR-DEMOCRAT

ANUNȚURI

Un rând pag. III, 50 b.
„ „ „ IV, 40 „

5 BANI

Administrația: Tipografia H. Goldner, Iași.
— TELEFON No. 36 —

Sub direcțiunea unui Comitet

Anul XI—No. 2183 — Duminică 25 Mai 1914

Luni, alegătorii col. II de Senat sunt chemați să-și spună cuvîntul în alegerile actuale, din care — prin voința țărei — e menită să izvorască o altă viață mai puternică și mai dreaptă pentru toți Romînii.

Toate colegiile de pînă acum și-au spus cuvîntul lor hotărîtor, și acesta — prin strălucitul rezultat obținut de partidele reformatoare, conservator-democrat și liberal — a fost: *revizuirea!*

Atît colegiile marilor proprietari, ale intelectualilor, cît și a celor muncitori cu brațul — meseriași și agricultori, — au dovedit că doresc reformarea vieței de pînă acum *E fără îndoială că și colegiul al doilea de senat va avea același țel și, deplin convins de necesitatea acestei revizuiri, va vota neștirbit pe candidații revizioniști.*

Ideia revizuirei nefiind de cît ecoul nevoilor populațiunei țărei, colegiul al II de senat nu va desminți necesitatea înfăptuirei reformelor și va face să devină o realitate, votînd pe candidații celor două partide revizioniste:

Petre Missir, Dr. M. Manicatide, Ion Botez

Cazul Toneanu

— Iluzie optică electorală sau rea credință?

Cazul greșelilor făcute de d. Toneanu, consilier pe lîngă curtea de apel din Iași, în calitatea sa de președinte al biroului electoral, în citirea buletinelor de vot la alegerea dela 18 Mai c., dă naștere la o discuție științifică sérioasă.

Deschid psihologia la capitolul «*iluzia*» și constat că e posibil în afară să fie o excitație, iar în sufletul nostru acea escitație să fie interpretată drept alta. De pildă, vedem o firmă comercială *Herzberg* și din pricina depărtărei de la noi la firmă, sau a oboselei ochilor, sau a grabei cu care aruncăm ochii pe firmă, noi o cetim *Herzemberg*. Firește e o iluzie. In afară se află Herzberg, iar în sufletul nostru avem Herzemberg.

Poate fi scris *Mărăscu* și noi să citim *Mîrzescu*, de asemenea poate fi scris *Grecescu* și noi să citim *Greceanu*.

Această ilusie se datorește multor cauze fie unei slăbiri a organului văzului, fie unei oboseli a acestui organ, fie unor slabe excitații, cum ar fi de pildă în cazul cînd caracterele tipografice cu care e scris cuvîntul ar fi șterse, neclar vizibile, etc. Psihologia ne înșiră multe cauze producătoare de iluzie.

Datorită acestor iluzii optice ne explicăm greșeli comise mai ales de copii la cetire; deseori vedem copiii începători citind, de pildă, cuvîntul *rumân*, drept verbul *rămân*. etc. E cunoscut asemenea din experiență cum cei ce operează cu cifre sau scriu multe cuvinte la fel, cum după cîtva timp de muncă, ostenind, ajung de greșesc atît la citirea unui cuvînt, unei cifre, cît și la calcul intelectual.

In toate aceste cazuri de iluzie, psihologia ne spune că ne putem convinge că suntem victima fenomenului iluzie, dacă ne controlăm pe noi înșine cu alți semeni ai noștri, cari au organizmul mai odihnit, mai viguros. Dacă fugim de controlul celorlalți, rămînem în o perpetuă iluzie.

Mai există și un alt fenomen psihologic, anume al suprapunerei imaginilor vizuale, atunci cînd escitațiile se repetă de multe ori și repede una după alta. Așa de pildă cînd de 24 ori în șir citești pe un buletin *D. Greceanu*, la al douăzeci și cincelea buletin, care or cuprinde alt nume decît Greceanu, arganismul e dispus a citi tot *Greceanu*

Aceasta pe baza principiului suprapunerii imaginilor vizuale, dacă operația se face cu repezeciune.

Pentru a mă convinge însă că eu cetitorul buletinelor nu sunt în greșală, că nu sunt victima fenomenului iluziunei sau al suprapunerei imaginilor vizuale, am datoria să mă supun controlului celorlalți oameni.

D. Toneanu a refuzat a se supune acestui control sub pretext că el e necontrolabil, infailibil, cu alte cuvinte că d-sa e om supranatural, nesusceptibil de a cădea victimă fenomenului psihologic al iluziei sau suprapunerii imaginilor. Această afirmare a d-lui Toneanu e o adevărată erezie în știința psihologiei. Greșala aceasta nu poate fi acoperită de cît cu rea credință.

Desigur că d. Toneanu s'a gîndit la altă ceva. El s'a gîndit să acopere această greșală în cetirea buletinelor, datorită iluziei optice, printr'un principiu moral, în baza căruia un magistrat nu poate fi supus controlului în opiniunile sale judecătorești. Intr'un proces magistratul își face o părere rezultată și din cunoștințele sale juridice și din faptele ce constată într'o daraveră, această opinie e un produs sufletesc intern, intim pe care nu-l putem controla. E însăși conștiința magistratului. Cînd e vorba de un raționament prin care magistratul ajunge la o încheere, atunci are drept să zică: nu sunt supus controlului nimărui. E un principiu moral la adăpostul căruia magistratul își dă sentința.

Insă la orice alt fenomen, care se datorește nu unui raționament, ci unei observări, unei funcționări a unuia din organele simțurilor. acolo fie el chiar magistrat de curte de apel, trebue supus controlului. Controlul altora îl poate convinge și pe el dacă organele simțurilor sale sunt normale, funcționează bine.

Cunoaște d. Toneanu cazurile de *daltonism*? Știe d-sa că sunt oameni cari niciodată n'au putut distinge culoarea roș?

Un asemenea om dacă ar fi primit în serviciul căei ferate nu ar distinge roșul și n'ar opri trenul să evite o catastrofă. De aceia la calea ferată nu sunt primiți în serviciu daltoniștii.

Toată această înșirare a ideilor de mai sus mă duce la concluzia că d. Toneanu n'a fost victima fenomenului psihologic al iluziei cînd a citit greșit D. Grecianu în locul altui nume scris pe buletin. Căci nu s'a supns controlului. Cînd a declarat că nu e controlabil în calitatea sa de magistrat, a făcut o mare greșală și aceasta numai ca să acopere giudul ce avea de a ceti cît mai multe buletine *D. Grecianu* în loc de numele adevărat scrise pe ele.

Căci tu judecător poți fi scos de sub control cînd îți dai opiniunea ta într'un proces, — căci e vorba de un principiu moral, — dar tu judecător nu te poți sustrage de sub control cînd e vorba de funcțiunea organelor simțurilor.

E foarte firesc ca un om să aibă simțul văzului mai slăbit și deci supus greșelei. Insă nu e permis să se pue sub scutul unui principiu moral, că nu dă socoteală nimărui, de opinia sa ca judecător, atunci cînd e vorba de o iluzie psihologică, fenomen foarte răspîndit.

Ne intrebăm se poate susține că d. Toneanu nu cunoaște aceste lucruri atît de simple, cari se găsesc într'o carte elementară de psihologie?

Dacă d. Toneanu cunoaște aceste principii, atunci de ce a refuzat a se supune controlului?

Val.

Mici Polemici

La Toma-Cozma a fost o secție rea pentru liberali.

N'a prea dat d. Toma pe acolo.

*

Tînărul profesor de istorie Andriescu și-a atras o suspendare.

O singură dată s'a apucat omul de istorii și nu i-a mers.

*

Profesorul naturalist Brandes din Dresda a reușit să facă cerb din urboaică și viceversa.

Sufragetele se vor adresa, de sigur, profesorului în chestie, ca să le schimbe sexul slab în unul tare.

*

Care e culmea succesului «Crucei» în alegeri?

— S'o voteze d-rul Tiron și adepții liber-cugetători.

*

Autoritățile au impus ieșanilor să aibă cîte o tăbliță la ușă: „Abonat la curățirea gunoiului“.

Sub regimul «asanării», comercianții trebuiau să aibă cîte o tăbliță: „abonat la «Evenimentul»

*

Cîteva ziare conservatoare au apărut în doliu. E dovada marilor... succese electorale.

*

Ce-i cu cînele turbat al d-lui Cișman din Huși.

...O poveste născocită, ca să l pună pe fugă pe d-rul Lupu..

*

In „Universul“ s'a publicat fotografia concetățeanului nostru Crapenski printre reușiții în alegeri.

O mînă spală pe alta, sau: Cîmpina și Crapenski tot o... apă.

Petru Missir

Actuala campanie electorală a redat Iașului pe unul din vechii, din prețioșii lui cetățeni.

Petru Missir, candidat revizionist la colegiul al doilea de Senat, e departe de a fi un necunoscut. Numele său, legat de epoca de glorie a **Junimei**, *legat de activitatea politică din jurul* **Erei Nouă**, *legat de remarcabilele cursuri de drept internațional de la facultatea juridică, — aparține istoricește Iașului cultural.*

In politică a fost întotdeauna reprezentantul conservatismului rațional și progresist, ceia ce explică adeziunea sa la politica democrat-conservatoare a d-lui Take Ionescu.

Ideia revizuirei, are în d-sa un sprijinitor cu multă autoritate și cu mare strălucire personală.

Petru Missir nu trebue dar să lipsească din viitoarea constituantă, la ale cărei lucrări contribuția sa e mai mult de cît prețioasă.

In același timp însă Petru Missir, nu trebue să fie de cît alesul Iașului, de care-l leagă partea cea mai frumoasă, cea mai fecundă, cea mai activă a vieței sale.

Colegiul al doilea de Senat, care a dat altă dată dovezi de pregătire și de pricep re politică, nu poate lipsi de la datoria sa. Și hotărîrea lui, în această privință, nu va fi numai un act de înțelepciune, dar și un omagiu bine meritat omului care a cinstit și va cinsti încă acest oraș.

NOTA ZILEI

Școala Făureilor.

Ziarele de eri au publicat următoarea noutate.

D. dr. Jianu, docent universitar, a adresat regelui următoarea telegramă:

SIRE,

Cetățenii severineni vă roagă respectuos să faceți o călătorie la Turnu Severin în zilele de alegeri, ca să vedeți ce a ajuns Constituția țărei și libertățile publice.

In numele lor sîntal majestății voastre plecat,

Doctorul ION JIANU
Docent universitar
Candidat la colegiile I și al II-lea de Cameră

Ca nostimadă, telegrama doctorului — care candidează deodată și la I și la II de Cameră — poate să amuzeze de cîte cineva.

Dar cu sistemul înaugurat de d. N. Filipescu, de a bombarda cu telegrame injurioase pe Suveran, ajungem la depeși à la Dr. Jianu, invitații trimise Regelui ca să poftească la secțiile de vot din Severin.

Școala Făureilor n'are numai un eurs primar, ci și o universitate cu docenți universitari etc...

Actualități

Intre un „Prinț“ și un generos

In „Piața Unirei“, într'un cerc de cunoscuți, d. C. Stere a prins gust de vorbă. Firește, nu se vorbește de cît „politică“ și actualitate.

In legătură cu o reflecție a unuia din cerc, șeful liberalilor ne povestește următoarea intîmplare:

„In una din zile am călătorit cu Prensul Griguță Cantacuzino, care ținea cu ori ce preț să mă provoace la o discuțiune contradictorie.

Eu — n'aveam gust de loc, dar de loc. Nu-mi explicam de ce, dar simțeam că n'am chef și pace!

„Prințul“ — din potrivă!

Ca să-l fac mai puțin dispus, i-am pus cu malițiozitate, întrebarea următoare:

— Cum vrei să discut eu contradictoriu cu d-ta (Credem a fi înțeles bine că poporanistul iașan nu i-a zis „Măria-Ta“). Presupune că, așa cum sunt, ași fi pornit eu de unde ai pornit d-ta și că — la rîndul d-tale, ai fi pornit de unde am plecat eu. Dacă poți imagina cu sinceritate lucrul acesta, poftim la discuțiune, altfel n'am ce vorbi ...“

...Cînd ajunse d. Stere aci cu povestirea, l'am întrerupt:

— Foarte rău ai pus chestiunea d-le Stere!

— De ce?

— Pentru că dacă Prensul Griguță ar fi pornit de unde ai plecat d-ta și viceversa, n'ai fi putut avea prilejul să discuți cu el într'un vagon de clasa întăia.

Prensul, născut simplu muritor. ar fi călătorit numai în clasa III-a, căci însușirile lui nu l'ar fi ajutat să se ridice mai sus.

Asistența recunoscu că d. Stere n'a pus bine chestiunea și ridică ședința, obosită de atîta stat în picioare...

△

OAMENI ȘI LUCRURI

Emoția gheretei

Ați votat?

Dacă da, atunci veți recunoaște că mica operație a votării a fost — cel puțin de astă dată — una din emoțiile reale sufletești.

De astă dată, mai mult ca în alte dăți, pentru că n'a mai fost, nu mai este vorba de un gest simplu, făcut cu conștiința banalității lui și în scepticismul zădărniciei.

Nu mai este vorba de consfințirea unei schimbări fatale, pe care au adus-o împrejurările legate de o obișnuită schimbare de guvern, ca un ce firesc, impus de o voință „superioară“. Ci o conviețuire și o împărtășire a votantului cu întîmplări istorice de esență cu totul alta ca de obiceiu.

E mare lucru, ori-cum, să trăești prin tine însu-ți clipe de istorie, să ai pe deplin senzația că iei parte cu actul la o înfăptuire epocală — într'un sens ori într'altul — contribuind la o schimbare uriașă, ori la întîrziarea ei prin simpla ta voință liberă.

Cîți mai sunt printre noi dintre acei cari, cu decenii în urmă, au luat parte la o votare pentru Constituantă?

Tot așa, după trecere de alte decenii, acei cari, după noi, la rîndul lor, vor lua parte a identice acte istorice, se vor întreba deasemenea:

„Cîți mai sunt în viață?“

„Și va fi vorba despre noi!

Nu chiar la atîtea lucruri variate m'am gîndit cînd, Marția trecută, fostul meu coleg de școală Cihodariu mi-a înmînat buletinul de vot.

Dar am resimțit cu intensitatea cuvenită însămnătatea momentului și solemnitatea care plutia în atmosfera acelei zile istorice.

Nu, de sigur, trecerea alegătorului între santinelele tradiționale; nici strecurarea între rîndurile de candidați dintre cari fiecare, cu aceeași legitimă dorință și vădită sinceritate, părea că-ți oferă fericirea vremilor viitoare. Ce sunt candidații în atari momente mari? Ce este individualitatea lor față de părerile în ciocnire, față de programele — de astă dată — atît de opuse, atît de înverșunat adversare și atît de febril învrăjbite?

Și pentru toate aceste cuvinte emoția gheretei discrete a fost și este încă în alegerile aceste, excepțional de puternică și de reală, — ca o clipă de revizuire a conștiințelor și de respundere grea în fața viitorului, care e al nostru al tuturor și ni-l făurim noi înși-ne.

Ori cari vor fi urmările, acei dintre noi cari au viețuit un atare moment, vom păstra cel puțin amintirea unei sincere și mari emoțiuni trăită în ghereta de vot...

Rodion

Caragiale și Petre Misir

Ieșenii au bunul prilej de a vota luni, la colegiul II, trei distinși intelectuali. Profesorul Manicatide, excelent practician și erurit publicist; d. Ioan Botez, autorul unor studii de mare valoare și unor volume cari ne vor vuce faima țării peste hotare și în sfîrșit d. Petre Misir, unul din întemeietorii cei mai distinși ai primei mișcări literare din Iași.

Petru Misir s'a bucurat de intimitatea și de admirația lui Caragiale care prețuia în grad înalt intectualitatea aleasă a d-lui Misir. Sunt celebre versurile ce i-a adresat cîndva și pe care le reamintim:

Misiraș,
Sunt la Iași —
Sau la Ieși.
Dacă ieși
De la slujbă
Vin' la Cujbă...
Al matale
Caragiale.

Dacă ieșenii n'au avut doritul prilej de a trimite pe marele Caragiale în Parlament, vor trimite acum, alături de cei doi distinși candidați revizioniști ai partidului liberal, pe intelectualul superior care este profesorul iașan Petru Misir.

R.

Impresii din Italia

In portul Anconei

In portul Anconei soarele de dimineață deșterne-o draperie volatilă de lumini. Incă amețit de romantica pustietate a stîncilor cărintice, Cassian păstra în privire imaculata imensitate de ghețari.

Prin *porta Pia* trăsura îl purta în vechia și bizara cetate, stratificată de-asupra portului. Un împărat roman i-a dat cîndva tărie și pleava recunoscătoare îi rîdicase-un arc de marmură curată. Iar evul mediu grefă deasupra anticei culori ciudatul porților umbrite. Deasupra arcului de rocă frînte inscripțiuni romane îi pomeniră brusc definițiunea caligrafiată, în trei rînduri, în sala hărților din Vatican. Exact: *Ancona, civitas Dorica cum portu Traiani.*

Pătrunse'n burg. Ce bine se'ncadra simțirea lui — dezgustată de viața contimporană — în strîmta șerpnire a străzilor de port bătrîn!

Exoticul clădirilor meridionale, îl fermecă. Gustă cu deliciu forma 'naltelor edificii cu terasele cuprinse'n flori, sus, în fața soarelui, — fără nici o altă decorațiune de cît simetrica înruire de obloane verzi, zăvorîte încă în acea dimineață colorată.

Clădirile prezentau un plan neted și uniform aglomerîndu-se în linii drepte pentru a urca zigzagul îndrăzneț al dealului, ce susținea cetatea dorică.

Forme din alte epoci, în costume vaporoase, parecă se strecurau pe uliți, pătrunzînd prin arcul latin, furișîndu-se în bolți — deasupra pămîntului aproape, pornid din nou pe străzile înguste, flancate la fie-care colț de o *chiesa* acoperită în sculpturi medievale, unde se putea ceti a

LAPTE CONDENSAT NESTLE

Cereţi mostre şi modul de întrebuinţare la casa „NESTLE" Str. Mîntuleasa No. 6. Bucureşti

desea—ca'n două tonuri ce se urmează—geniul diverselor epoci.

O nemărginită tristeţă pogorî în sufletul lui Cassian. La poala arcului latin suna'n surdină marea un freamăt de aramă. Şi ca şi marea neţîrmurită-i nostalgia spre raiul ce-a pierdut. Durerea lui omenească se retrăgea timidă, lăsînd să iasă la suprafaţă o altă durere, inspirata suferinţă—a contemplaţiunei. In preajma mormintelor apuselor măriri, pomenirea împrospătă în el toate cataclizmele volatilizate sub bolţile calme de biserici. Intră repede în *Chiesa di S. Maria*. Biserica privia cu ochii săi ornaţi—ce'n alte veacuri scînteiară—viaţa stranie din port. Cu ochii osteniţi de viaţă privia biserica creştină la marinari. Şi'n zidul ei, sub mozaicuri, au adormit deapururi călugări şi negustori din port.

Eşi din biserică cu capu'n piept. Chemări profetice îl îndemnau să 'ntindă braţele pentru-a clama nimicnicia omenească.

Insă mormintele apusei glorii, presurate în pieţele catolice,—şi sumbrele fîntîni, prin nobila cizelare a liniilor lor rînite de timp, rechemau din sugestiune truditul călător.

Soarele violet urca din funduri aurite. La căldura lui colorată vasta crepă de ceaţă se fărîmă deasupra valurilor. Din umbră se profilau acuma catarte ondulate şi pe coasta unei brnci, din punctul unde se afla, putu distinge limpede, în litere albastre, duioasele cuvinte: *mio tesoro*.

Trăsura urcă în zigzag şi-l înfundă în străzi scoţindu-l din nou pe diguri—susţinute'n zid spre mare. Iar marea leneşă ca o femee şi ca şi femeia de cochetă, se legăna molcomă, înfăţişîndu-se mereu sub alte forme cuceritoare.

Opri trăsura. Urcă încet la deal. Pe culme, în lumina roză a dimineţii se desenează, rigid, catedrala. Un călugăr trecu în orizont, şi apoi dispăru în cadrul unei porţi. Cassian îl urmări cu privirea pînă se topi în întuneric. Apoi urcă mereu sprijinindu-se de zid. In preajma catedralei se opri înfiorat.

Era aşa de ostenit! Fantome din trecut năvăliau în sufletul lui ipocondric, se stratificau şi iar se spuberau de vîntul hăituiţii şi-l chinuiau profund. Se aşeză pe gazonul dealului şi cu capul odihnit în palme privi departe, deasupra apelor. Un milog în zdrenţe, cu braţele umplute de trandafiri, îi oferi un buchet gigant, imaculat. Catedrala *di S. Ciriaco* visa în faţa lui viziuni creştine. In zidurile ei păstra acea discreţiune care preface mînăstirea în salaş de odihnire şi mistere şi-ţi sugerează impresiuni neliniştitoare de fortăreaţă.

Aruncă o privire vagă asupra bisericii. Era tulburat şi 'n ochii lui liniile pătrundeau neclare. Leii de la poarta principală, adormiţi pe ghiare deasupra stratului de trepte, îl priviau prelung şi visător sub gene. Avu o senzaţie de neplăcere. Vîntul sufilnd pe creasta dealului îi flutură spre larg faldurile mantalei. Cassian o strînse în jurul trupului şi se cutremură.

Cînd a privit mai deaproape mănăstirea, observă că arhitectul—cine ştie, poate că şi el doarme în catedrală sub pacea bolţilor de aur!—şi 'n fiorul sanctifiat al artei sale îi dase forma unei cruci. Linia schematică a portalului de intrare, împreună cu vestibulul, cădea perpendicular pe linia cupolelor lăturalnice şi se continua spre altarul principal.

Cassian privi cu grijă, silindu-se să înţeleagă intuitiv planul mănăstirei. Cînd va pătrunde 'n catedrală, va scormoni desigur biblioteca şi va găsi pergamentul original care păstrează încă desenele colorate ale călugărului arhitect. Gîndirea lui fantastă prefera ca arhitectul să fi fost călugăr. Călugării îi inspirau mister şi crimă şi 'ntuneric, — dar tocmai pentru aceasta, se înfiora de misticizmul lor şi ascetizmul lor era poetic.

Intr'un sfîrşit trebui să-şi mărturisească că toate aceste speculaţiuni arhitectonice şi legătura ce-o făcea cu ordinele eclesiaste, erau numai pure exerciţii pentru a-şi controla ruajul gîndirii,—căci în lăuntrul său îşi dădea sama, cu o tristă claritate —, de neliniştea în care se afla.

Urcă încet treptele de granit ce duceau la portic, spre poarta principală. Leii priviau nepăsători, departe în spre mare. Dar el avu senzaţia că fiarele — în perfidia lor — îşi păstrară numai atitudinea de trup, încremenită; însă-l urmăriră pe furiş, rostogolind în orbitele de stîncă priviri sanguine. Se cutremură. Ajunsese oare aşa de mişel, încît să-l înspăimînte aceste garnituri încremenite 'n siluete de felină? Se 'ntoarse repede şi mîna lui atinse răcoroasele pietre, cu îndrăzneală. Atunci abia observă că dalta artistului nu fuse tocmai rafinată, iar ceaţa — urcînd din adîncurile sufletului turburat — topindu-se, el cuprinse cu vederea porticul sprijinit în patru colonade false, reliefate în zid, fără multă delicateţă. Inţelese că are 'n faţa sa un edificiu aparţinînd epocei de decădere. Totuşi cupola era una din cele mai vechi din Italia, de unde reiesă că această mănăstire a fost restaurată cîndva...

Porţile erau încuiate. Scoborî încet şi întrî pe poarta din dreapta, pe unde dispăruse mai înainte călugărul. Işi trase cascheta şi pătrunse sub cupolă. O răcoare de cavou îl izbi în faţă, aducîndu-i miros de tămîie.

Călugărul capuţin înţelese imediat că are în faţa sa un călător şi cu un gest liniştit îi făcu semn să-l urmeze. Cassian remase 'n loc, ascultînd cum se spărgeau în arcurile de marmoră ecouri de sandale. Sunetele aveau o mişcare rotundă, spiralată, formau un con cu baza în spre bolţi — ş'atît de exagerate erau simţurile lui, încît se părea că va putea să surprindă plastic mersul lor secret.

Descinseră cîteva trepte şi au pătruns în subterană. Lumina inunda din belşug prin vitraliuri albastre şi 'n fascicule violete se frîngea de mica colonadă în stil doric. Umbre cafenii se lipiau de baza coloanelor, reproducînd pe lespezi forma lor fragmentară. Şi Cassian păşi cu multă pietate pe lespezile criptei sub care dormiau — sub inscripţiuni sonore— episcopi eruditi şi mizantropi călugări. Sprijinite în zid şi de coloane — exotice fărîme — zăceau risipite marmore multiforme şi alte relicvii adunate cu trudă şi sistemă din naufragiul vremii. *Sebastianus Petrelii, cultus incorruptus, servante Museum*... Inţelese, şi mai clar, din această inscripţiune că se află într'o colecţiune creştină, pusă la adăpost în catedrală, pentru a purifica relicvia de Demon!

Călugării aceştia nu şi-au perdut viaţa în zadar, tinere! Fără de aceşti călugări, cine ştie...

Şi fără-a spune un cuvînt, tocmai pe cînd taciturnul ghid se pregătea să descue o mică poartă debronz angrenată 'n zid, Cassian se'ntoarse şi urcă treptele ce duceau spre interiorul catedralei. Călugăru-l privi nedumerit. In urma sa, Cassian auzi clinchetul de argint al cheilor şi apoi metalul care se'ntorcea în broască, fixînd pe piatră grilajul de bronz ce băra intrarea criptei.

Se'ndreptă spre ieşire. Călugărul resemnat, cu paşi egali, plecă spre sacristie.

Lîngă poarta de lemn sculptat, fortificată'n bare de aramă, Cassian simţi o mare povară încovoindu-i umerii. Voia să 'ntrebe despre bibliotecă, dar inima-i iera aşa bolnavă şi mănăstirea—cu bolţile de aur—nu-l entuziasma. Arcurile atîrnau greoaie, se simţea umil şi trist,—şi aşa de nenorocit!

O candelă de aur, sculptată într'o ogivă, vărsa paloare galbenă'n penumbră. Putu distinge cîteva litere. Lumina candelii pribegi în faldurile hainei sale şi tremură pe degetele supţiri şi transparente ale călătorului bolnav. Un val de nelinişte îi şovăi în trăsăturile crispate. In piatra sepulcrală păru că deosebeşte—*un nume*, cuvînt grozav ce ameninţa să sfîşie deodată toate rănile ce sîngerau. Puternic ideal ce-i adusese vulturi în simţire şi-i prăbuşise în tempestă.

Se-apropie, luptînd din răsputeri în contra tentaţiunii, ce mînă paşii mizerului om. Căci mai puternică decît omul este şi-l tîrîe spre întuneric.

Un cuţit rece păru că-şi fulgeră grăbirea adînc în inima lui Cassian şi se clătină, ca'n leşin. Mîinile şi faţa-i îngheţară şi se acoperiră de culori de moarte. O groaznică lovitură izbise adînc în suflet. Duse-o mînă la zid, ca să se sprijine în generoasa lui nemişcare, dar se prăbuşi pe lespezi. Ochii se deschiseră mari, stranii ca'n demenţă. Călugărul capuţin grăbi din sacristie şi liniştit în faţa durerilor umane îl rădică în braţe, tăcut. Dar Cassian se tîrî încet la perete şi 'ngenunchind la micul altar din preajma pietrei funerare, lăsă să cadă trandafirii unul cîte unul, trandafirii imaculaţi, fărămînd petala lor pe lespezi. Iar călugărul ceti, cu glasul mistic epitaful şi urmări cu degetul—pe zid—caligrafia funerară.

Ceteşte 'ncet, călugăre, ceteşte'n surdină, să nu se scoale morţii. Ceteşte 'ncet să plîngă'n preajma mea sacratele cuvinte. Incet, ca să asculte morţii cum murmur trandafirii.

Gemete înăbuşite frămîntau pe călător. Ceti călugărul:

Riposo
Di Monica Grazia Cellini
Ingenua modesta
Ne suodi affetuosissima

Taci, taci, călugăre, taci!

Per lungo e crudel morbo consuna
Pace, o anima cara.

Şi'n acelaşi timp se pierdu sub bolţi hohotul desperat al străinului şi glasul resemnat al călugărului capuţin care repetă, înfiorat de frigul dimineţii:

Pace, o anima cara!

Spiru Luca.

INFORMAŢII

Clişeul fotografic al d-lui Petru Missir sosindu-ne abia în ultimul moment apărem astăzi fără fotografiile candidaţilor după cum proiectasem.

Scandalul de la Hipodrom.—*Ziarele au vorbit pe larg despre scandalul petrecut Duminică la hipodromul din Bucureşti, unde după afirmarea multora s'a anunţat falş rezultatul curselor.*

Se ştie că un violent schimb de vorbe a avut loc între d. Al. Marghiloman şi Nicolau mare proprietar, incident care a adus după sine o provocare la duel.

Cu privire la acest incident confratele Naţiunea *publică următoarea convorbire cu d. Nicolau:*

« Este adevărat, zice d. Nicolau, că am avut dezagramentul de a fi apostrofat şi jicnit de d. Marghiloman, care pare a avea credinţa că publicul care vine la curse se poate cofunda cu oamenii d-sale de serviciu, fiind la dispoziţia şi ordinul d-sale.

Cauza acestui conflict se datoreşte faptului că într'una din curse, după indicaţiunile d-lui Marghiloman, după cît se spune prin public, a fost înlocuită afişarea unui cal care ni s'a părut la toată lumea că eşise cel dintăi, printr'un altul care e eşit al doilea.

Anunţarea rezultatelor curselor, de altfel, de cît-va timp fiind cu totul fantesistă şi contrarie credinţei majorităţei publicului, dă zilnic ocaziune la scandal.

Intr'o Duminică chiar publicul de la peluză a venit în corpore, manifestînd la tribune, şi atunci de frică d. Marghiloman a dispus restituirea pariurilor celor dela peluze, lăsînd păgubaşi pe spectatorii de la tribune, un lucru absolut revoltător.

De data aceasta publicul de la tribune a început şi el să protesteze, fluierînd şi huiduind pe d. Marghiloman, iar eu protestam fiind convins că eram jignit pe nedrept.

La un moment dat, văd venind la mine pe d. Marghiloman, care întrebă cu multă emfază:

— Cine a îndrăznit să manifesteze aci?

I-am răspuns imediat:

— Eu, d-le! Şi aceasta pentru că d-ta personal eşti cauza tuturor scandalurilor dela curse, avînd favoriţi printre proprietarii curselor şi încurajînd anunţuri neexacte.

Atunci d. Marghiloman şi-a permis a-mi spune că nu-mi va mai permite de a veni la curse. In acelaşi timp, adresîndu-se unui domn comisar şi arătîndu-mă pe mine i-a «ordonat» să nu mai fiu primit la curse.

In acel moment mă mir că am avut deajuns calm ca să nu iau măsurile ce-mi indicase purtarea d-lui Marghiloman; dar fiind în compania unor doamne şi nevoind a face un scandal şi mai mare, am spus d-lui Marghiloman că eu ştiu bine că cursele nu sunt ale d-sale, că ele întreţin de public, că d-sa poate trage ori cît de multe beneficii din nenumăratele premii pe care le încasează anual, dar că va avea să-mi dea socoteală de purtarea d-sale.

Chiar în acea seară am trimis d-lui Marghiloman martorii mei, pe d. căp. Dancovici şi Gh. Magheru, iar d-sa şi-a constituit pe d-nii Mitilineu şi Rovinaru.

Martorii d-lui Marghiloman au pretins că d. Marghiloman este comisar al curselor, ca atare era în exerciţiul funcţiunei sale cînd s'a adresat mie, şi că regretă cele întîmplate, neavînd intenţia de a mă insulta. Pe aceste consideraţiuni s'a încheiat un proces-verbal.

N'aşi putea să vă dau acel proces-verbal, de oarece am fost rugat a nu-l da publicităţii.

Societatea de gimnastică, sport şi muzică din localitate, sub priceputa conducere a d-lui V. Teodoreanu face progrese simţitoare în unele ramuri.

Astfel graţie ajutorului dat de Primăria de colaborare, Societatea a obţinut pentru 3 ani un loc vast alături de fabrica de frînghie a d-lui M. Wachtel pe care îl amenajează chiar acum pentru sărbările ce vor da elevii şi elevele şcoalelor in diferite ocaziuni, cum bună oară va fi cea de 10 Mai.

Locul a fost împrejmuit cu gard viu, terenul nivelat, sămănat cu gozon.

Se vor ridica tribune, de unde să se poată ţine cuvîntări.

E îmbucurător pentru oraşul nostru, că pentru cultura fizică a generaţiilor tinere fac sacrificii autorităţile şi atîtea minţi devotate.

E îmbucurător că în oraşul nostru se găsesc atîtea puteri de muncă, cari fără nici un gînd de speculă ori cîştig, îşi pun forţele în serviciul unei aşa frumoase cauze.

Ministerul lucrărilor publice a acordat o reducere de 75 la sută pe căile ferate tuturor învăţătorilor cari vroiesc a lua parte la congresul din Bucovina.

Justificarea identităţii o vor face cu carnetul.

S'a acordat un congediu de 15 zile d-nei Elena Movilă, învăţătoare la şcoala din Bosia.

Suplinirea a fost încredinţată d-rei Ananiu.

Un incendiu a distrus mai multe obiecte casnice ale femeei Anica Saghin din Sineşti.

Se fac cercetări.

Poliţia locală procedează la arestarea fetei Tinca Tanasă din Constanţa care a dispărut de la părinţi, furînd suma de 400 lei şi mai multe obiecte.

Deasemenea procedează la prinderea copiilor Nicolae şi Gheorghe Ionescu din Calaţi care au dispărut de la tatăl lor sustrăgînd o însemnată sumă de bani.

Aparatele de dezinfectare comandate prin noul budget al judeţului nostru vor fi de 48, după numărul comunelor. Costul va fi de aproximativ 100 lei de fie-care aparat.

Tot după cererea d lui dr. N. Grigoriu, medicul primar al judeţului s'a aprobat prin noul budget suma de 6500 lei pentru construirea de fîntîni sistematice prevăzute cu pompe.

Ieri s'a înfăţişat la judecătoria ocolul II acţiunea penală deschisă contra direcţiei tramvaiului electric în urma accidentului recent din strada Pădurei:

Judecătoria şi-a declinat competinţa trimiţînd afacerea înaintea Tribunalului.

Promovare şi corigenţă.—Normele de promovare a elevilor din cursul secundar sunt tot acelea din anul trecut, adică elevul care are media generală anuală 6.00, la l. romînă 6.00 şi la celelalte obiecte cîte 5.00 acel elev promovează fără nici o discuţie.

Elevii din cl. I secundară dacă au media anuală sub 5 la trei obiecte, atunci nu promovează, ci sunt supuşi unui examen chiar în luna lunie atît la acele obiecte cu media sub 5, cît şi la romînă şi la matimatică chiar dacă la aceste obiecte ar avea media 5 şi 6.

Elevii cari au 6 la romînă, 5 la fiecare obiect, dar nu au media generală 6 aceia nu promovează de cît trecînd examen în lunie la romînă şi aritmetică, sau pot fi promovat de conferinţa clasei fără examen cu proces-verbal arătînd motivul.

La celelalte clase se rămîne corijent numai la 2 obiecte cu medii sub 5, examenul se dă tot în lunie la aceste obiecte şi la alte două, romînă şi matimatică.

Unii se aşteaptă să vină modificări la aceste norme înainte de 1 lunie.

Fie siguri că nu se mai schimbă.

De vînzare *prin Licitaţie Publică pentru eşire din indiviziune la Trib. Iaşi, Sec. III-a orele 11 a. m. în ziua de 28 Mai 1914 următoarele imobile:*

Una casă în str. Eternităţei No. 27, dela suma de 12,368 lei.

Una dugheană, aceeaşi stradă No. 23 de la suma de 6443 lei.

Una dugheană, aceeaşi stradă No. 1 dela suma de 7.155 lei.

Una vie răscumpărată, în comuna Tomeşti jud. Iaşi dela suma de 14.964 lei.

Una vie, răscumpărată în comuna Buciumi (Socola,) dela suma de 3.200 lei.

Doritorii se vor adresa pentru informaţiuni la d. T. Scriban, strada Vasile Lupu No. 43 între orele 9—12 m.

GRADINA COPOU

Sîmbătă 24 şi Duminică 25 Mai 1914

au loc

2 Mari Serbări 2

Date de Societatea «Ortodoxă Naţională a Femeilor Romîne» Secţia Iaşi, sub patronajul unui comitet de Doamne.

Ruleta cu toate numerile cîştigătoare. Elegant bazar cu obiecte artistic lucrate. Măgăruşi, cărucioare, etc. Focuri de artificii, baloane şi alte atracţiuni pentru copii. Muzica Reg. XIII.

Intrarea 50 bani de persoană.

Intrunirea asociaţiunei comunelor rurale.—In localul şcoalei Asachi a avut loc eri întrunirea asociaţiunei comunelor rurale sub preşidenţia d-lui P. Fîntînaru, prefect de judeţ, azistat de d. Fara, secretarul consiliului judeţian.

La această întrunire au asistat toţi primarii rurali, un mare număr de învăţători şi preoţi şi 62 delegaţi ai consiliilor comunale, din 92 cîţi sunt în totul.

Au mai participat la această consfătuire d-nii Ţinţu, inginer şef al judeţului, dr. Grigoriu, medic şef al judeţului, preotul Ţincoca, protoereul oraşului, şi Vartic revizor şcolar.

D. *Fara*, expune situaţia financiară a budgetului închis, arătînd lucrările executate şi semnalînd şi acele ce n'au putut fi executate sau complectate, din cauza evenimentelor din 1913.

*

D. *Fîntînariu*, prefect de judeţ, luînd cuvîntul, arată pe larg cauzele pentru care în anul trecut nu s'au putut efectua lucrările proectate.

In ceia ce priveşte activitatea de acum, d. Fîntînaru, spune că în marginele budgetului, va face tot posibilul pentru ca în anul acesta să se asigure salubritatea comunelor, să se înmulţească numărul localurilor de şcoli şi de Primării.

Părintele *Ţincoca*, regretă că în anul trecut s'a făcut prea puţin pentru biserică, are însă toată încrederea că în anul acesta se vor aduce bisericelor din comunele rurale toate îmbunătăţirile necesare.

*

Se procede apoi la numirea unei comisiuni compusă din 5 domni preoţi.

Se aleg d-nii Matei, primarul Popeşti, Vraşmaşu din Băiceni, Vasile Ciurea, Mihail din Ţuţora şi Dimitriu, primarul comunei Plugari.

Această comisiune va ajuta Prefectura în întocmirea noului budget al comunelor rurale.

In informaţia noastră relativă la comisiunile de curs primar ntru elevii particulari s'a tipărit din eare numele d-lui Vartic în loc de Vîrlăscu.

Facem rectificarea cuvetă.

Din Iaşi au fost pmiaţi de către Soc. Tinerimea Romînă rmătorii elevi, din cei cari au particip la concursul organizat de această soctate în zilele de 9 şi 10 Mai.

Cl. V. Atanasiu C. iceul Internat premiul II. Cl. VI Nicol Săbuşcă Seminarul Veniamin şi Arifanu M. Liceul Militar. Cl. VII Luca Iva, Vartolomeu V. C. şi Glod. G. de la Seminarul Veniamin.

Iată noul program de astă seară Sîmbătă al cinematografului Pathé-Frères din vasta grădină Trajan:

«Victima asemănărei» (L'Infanie d'un autre). Sentimentală drama modernă, film parizian de mare artă în 4 acte. Interpretare superbă datorită celor mai distinşi artişti dramatici ai scenelor pariziane.

Cel mai nou număr din Pathé-Journal cu modele şi telegramele însufleţite din lumea întreagă.

Jean recrutul, comedie daneză, interpretată de artiştii-comediani scandinavi.

Noul program viitor se reprezintă mîne Duminică 25 Mai două matineuri (3 şi 5 ore) şi reprez. seraia. Program nou duminical:

«Spionii ţărei şi eroii ştiinţei», piesă modernă.

In haosul Parisului, mare piesă modernă—Funicularul Bornholm (Danemarca), vederi instructive.—Eclair-Journal—

Luni 26 Mai: „Copii căpitanului Grant" după romanul lui Jules Verne, (5 acte, se reprezintă opera complectă); matineu la ora 4 la Circul Sidoli şi reprez. seraia în grădina Trajan.

In curînd: "1793" de Victor Hugo—«Marie Tudora" de Victor Hugo.—Noul ciclu Waldemar Psylander şi Betty Nansen,—Asediul Parisului (1870—1871)—Rocambole, de Ponson du Terrail — Hoţul, Asaltul, Ghiara de Henry Bernstein, etc.

Dr. Med. I. Nimereanu

SYPHILIS, MALADII VENERICE ŞI PIELE

Laborator Special pentru Analize medicale

S'A MUTAT: Strada Ştefan cel Mare 13, Iaşi

TELEFON 61.

ULTIME INFORMAŢII

Domnii membri ai clubului conservator-democrat, alegători la colegiul II de Senat, sunt invitaţi a se întruni la clubul conservator-democrat, în ziua de Duminică 25 Mai, ora 5 seara.

Se comunică din sursă oficială că partidul liberal este decis, a nu introduce, cu ocazia efectuărei reformelor, colegiul unic şi pentru Senat.

Pentru maturul corp se va menţine sistemul colegilor.

Ministerul de interne a cerut Prefecturei de judeţ să trimeată de urgenţă statele funcţionarilor pentru a li se mandata îndemnizaţiile de chirie pe trimestrul Aprilie.

Plata se va face acum pentru două trimestre.

Alarma dată de noi, eri, n'a intimidat de cît în parte pe zarafii instalaţi la taraba electorală conservatoare.

Chiar astă-zi în sala de vot d-nii Tuduri şi alţii au avut curaglul— ca să nu zicem neruşinarea de a propune alegătorilor sume de bani în schimbul votului.

Orgia aceasta ciocoiască de a socoti totul de vînzare, acum în ajunul reformelor, merită a fi înfierată cu cea din urmă energie.

De alt-fel vom mai reveni.

Din sursă conservatoare se afirmă, că acei dintre corifeii conservatori, cari s'au ales la Cameră şi Senat, vor opta pentru Senat, de oare ce în acest corp urmează să se concentreze forţele conservatoare în luptă contra reformelor.

D. Filipescu a provocat un nou scandal — de astă-dată la Brăila, unde a insultat pe prefectul Ionescu şi candidatul adversar N. Petrescu.

S'a depus o reclamaţie la parchet.

Duminică, 25 Mai, ora 3 p. m. are loc la Teatrul Naţional, «O după amează artistică» în folosul societăţii pentru învăţătura Poporului Romîn cu concursul D-relor artiste A. Cirjă, V. Penel şi a d-lor profesori T. Teodorescu' I. Burghelea, Al. Barbu şi R. Haas şi al elevilor lor. Programul foarte bogat se compune din piese de concert (cor, Piano, Violină,) recitări, teatru şi dans.

Preţurile de întrare populare.

Comisiunile examinatoare pentru elevii preparaţi în particular, vor fi aduse la cunoştinţa generală Luni 26 Mai.

La 10 Iunie vor începe examenele elevilor cari, în timpul anului, n'au întrunit media generală 6.50.

Ministerul de războiu a dispensat de a se mai prezinta la corp pe toţi învăţătorii cari, fiind concentraţi, şi-au luat obligaţia de-a urma, în cursul lunilor Iulie şi August, şcoala spre a eşi ofiţeri în rezervă.

Studenţii de la drept din anul al III-lea vor trebui să depue, odată cu înscrierea la examene, taxa de licenţă de 100 lei.

Acei domni studenţi care nu se prezintă la examene integral, ci amînă unul sau mai multe pentru sezuinea de toamnă, sunt liberi a depune numai cuvenita taxă de 20 lei, rămînînd să depue taxa de licenţă odată cu prezentarea la ultimele examene.

D. I. Burada va începe examenele de drept roman, cu studenţii anului II de licenţă, în ziua de 1 Iunie.

D. Eug. Melik va începe examenele de drept internaţional public, cu studenţii anului III de licenţă, în ziua de 12 Iunie.

S'a declarat epizotia de febră aftoasă în comunele Todireşti, Negreşti, Bulăeşti şi Deleni (jud. Vaslui).

Serata Dansantă organizată de societatea «Unirea» a lucrătorilor-tipografi din Iaşi pentru mîine seară *Duminică 25 Mai c.*, în sala Caragiale, promite a fi una din cele mai frumoase distracţii în acest gen, de oarece comitetul societăţei îşi dă silinţă ca serata să aibă o reuşită deplină. Astfel se oferă multiple distracţii vizitatorilor, iar *muzica militară a regiment. Stefan cel mare no. 13*, va cînta tot timpul seratei frumoase arii.

De asemenea excursioniştii lucrători tipografi cari vor sosi din Capitală în Iaşi în dimineaţa zilei de Duminică 25 c., vor participa cu toţii la serata organizată de colegii lor, spre a serbători fraternizarea muncei.

RESTAURANTUL
FILIP SCHILLER
— IAŞI, STRADA SĂULESCU No. 3 —

Se serveşte ziua şi noaptea în grădina restaurantului, la umbră, mîncări bine şi proaspăt preparate.
Mare alegeri de vinuri indigene şi străine din cele mai bune calităţi.
Vinuri de Odobeşti superioare
Ciornăţerie spaniolă.
Lăptării.
Vin vechiu de Cotnar.
Perfectă curăţenie, supraveghere neîntreruptă.
In caz de ploae şoproane anume construite servesc de adăpost.

Se caută o dactilografă care ştie limba română şi germană. A se adresa la ziar sub «Ţ. I. I.»

Sport

Pentru amatori de excursiuni cu automobilul

Se aduce la cunoştinţa publicului că taximetrele de piaţă proprietate ale **Auto-garajului O. Cuba Agenţia Leonida & Co.** *sunt numai acele ce staţionează în piaţa* **din faţa grădinei Bragadiru**, *ambele sunt de culoare gris şi poartă pentru moment No. 18 şi 11. Toate celelalte taximetre ce sunt pe piaţă nu sunt ale Auto-garajului ci proprietate particulară; doritorii de a face curse le pot lua din piaţa Bragadiru sau se pot adresa direct Garajului pentru inchiriere cu ora sau kilometru, aceasta pentru a nu se mai face, confuzie sau inducere în eroare a clienţilor.*

O. CUBA

Serviciul telegrafic şi telefonic al „Opiniei"

Regele Carol şi chestia Albaniei

Viena. —Ziarul *Neue Freie Presse* **spune că regele Carol al României a intervenit pe lîngă Imparatul Wilhelm în favoarea prinţului de Wied.**

In acelaşi timp regele Carol a sfătuit pe nepotul seu de a nu părăsi Albania, dar să-şi schimbe reşedinţa.

*

Acelaşi ziar afirmă, că contele Czernin, care înainte de a pleca din Bucureşti a fost primit în audienţă de regele Carol a sosit la Viena pentru a relata aci vederile regelui Carol în chestia Albaniei.

Situaţia în Albania

— Tratativele cu răsculaţii n'au dat rezultat — Asasinarea unui şef al răsculaţilor —

Durazzo.—După o ştire neconfirmată încă, sosită dela Elbassan pe calea Valonei, şeful răsculaţilor Arif Hilmet ar fi fost atras şi ucis cînd încerca să provoace o răscoală printre jandarmii din Elbasan.

*

Intrunirea delegaţilor răsculaţilor a avut loc în prezenţa comisiunei internaţionale de control la Siak. Populaţiunea se strînsese în mare număr, cu arme împrejurul casei unde se ţinea şedinţa.

Delegaţii aparţineau claselor celor mai de jos ale populaţiunii şi au refuzat să-şi dea numele.

Dinşii erau puţin dispuşi a intra în negocieri regulate, prin urmare intrunirea a luat un curs turbulent.

Delegaţii nu se interesau de afacerile religioase şi administrative ci stăruiau numai cu mare tărie, asupra trebuinţei de a se restabili regimul turcesc.

Comisiunea de control a răspuns în numele Europei. A refuzat să discute o nouă listă de cereri care cuprinde opt puncte. Reprezentanţii Marilor Puteri au recunoscut îndată că o negociere serioasă nu era cu putinţă şi au declarat răsculaţilor că în atari condiţiuni refuză orice răspundere de evenimentele viitoare.

Răsculaţii au mai încercat să obţie de la comisie o amînare de 15 zile. Comisiunea n'a putut da urmare acestei dorinţe de oarece era vădit că răsculaţii nu voiau de cît să cîştige vreme pentru propagarea mişcării.

Romînia şi Albania

Viena.—Ziarul Neue Freie Presse *reproduce o convorbire cu un barbat de stat romin, care a spus că în intrevederea la Constanţa dintre Ţar şi Regele Carol se va discuta şi chestia Albaniei.*

Dacă Rusia va accepta o intervenţie internaţională, negreşit că ea va fi admisă şi de celelalte puteri.

Alegerile din Capitala

Bucureşti.—Alegerea pentru colegiul I de Senat din Capitală se efectuiază în chip enervant. La diferite localuri de vot au avut loc incidente printre alegători.

Starea d-lui Pompiliu Eliade

Bucureşti.—Starea d-lui Pompiliu Eliade, fostul director general al Teatrelor, este desperată.

Medicii nu mai dau nici o speranţă pentru salvarea bolnavului.

Drama din Buda-Pesta

Buda-Pesta. — O dramă în împrejurări extraordinare s'a petrecut în comuna Oberlani.

Un amorezat, refuzat de fiica proprietarului Rauscher, s'a dus la acea proprietate şi cu focuri de revolver a ucis pe proprietar, pe soţia şi pe fiica acestora. Toţi trei au încetat îndată din viaţă.

Urmărit de ţărani, el a tras numeroase focuri, rănind grav pe mai mulţi. Apoi s'a urcat în clopotniţa bisericei, de unde a continuat să tragă în mulţime. S'a dat alarma şi numeroşi jandarmi au sosit la faţa locului, înconjurînd biserica.

Doua articole interesante

Paris. — Revista internaţională pozitivistă din Paris, publică două articole interesante, datorite d-lui dr. Zosin din Iaşi.

In primul articol d. dr. Zozin se ocupă de situaţia balcanică după tratatul de pace din Bucureşti şi în al doilea articol despre situaţia internă a Romînici.

Moartea profesorului Eliade

Bucureşti. — D. Pompiliu Eliade, profesor universitar, fost director general al teatrelor, a încetat azi din viaţă.

Congresul librarilor

Craiova.—In zilele de 1 şi 2 Iunie va avea loc la Craiova un congres al librarilor din ţară.

In vederea ţinerei congresului, ministerul de lucrări publice a acordat o reducere de 50 la sută pe căile ferate.

Incendiarea unui vagon-restaurant

Bucureşti.—Expresul de Galaţi, care a părăsit Capitala aseară, la orele 6 şi 20 a suferit un accident, între staţiile Buftea şi Periş.

La un moment dat vagonul restaurant se umplu de fum. Călătorii fură cuprinşi de panică şi se îngrămădiră toţi spre uşa de eşire. Invălmăşala era foarte mare, căci nu se ştia exact ce se'ntîmplase.

D. Sub-locot. Viţelaru, din reg. 19 artilerie, pătrunse în bucătăria vagonului şi constată că vagonul luase foc, la o osie de la roata dinaintea vagonului.

Trenul fu oprit şi pasagerii au stîns acest început de incendiu.

Situaţia politica din Franţa

—D. Viviani va forma noul cabinet—

Paris.— D. Viviani a informat pe d. Poincare că primeşte, în mod oficial, misiunea de a forma cabinetul.

*

Refuzul d-lui Bourgeon de a intra în minister pare definitiv şi este sprijinit mai ales pe motive de sănătate.

Motivele precise se vor cunoaşte mai tîrziu.

*

In discursul său inaugural, d. Deschanel a incheiat zicînd:

«Dacă diferim în părerile ce vom avea asupra mijloacelor de a face Franţa puternică, nu putem diferi în privinţa datoriei de a o face puternică.

A o lasa să slăbească, ar fi o înapoere pentru civilizaţie şi o primejdie pentru pace»! (Aplauze).

Din Sobrania Bulgara

— O interpelare a socialiştilor —

Sofia.—Grupul socialiştilor unificaţi din Sobranie a depus o interpelare, întrebînd:

De ce guvernul nu s'a adresat în mod serios băncilor franceze pentru împrumut. Pentru care motive a preferit să trateze cu băncile germane? Şi mai ales dacă aceste motive implică angajamente politice de natură a schimba cursul politicei bulgarilor? Care sunt condiţiunile împrumutului încheiat la Berlin?

Membrii uniunei agricole au decis să depue şi ei o interpelare în acelaş senz şi să întreprindă o luptă extraparlamentară împotriva ori cărei concesiuni a monopolului tutunurilor sub ori ce formă ar fi.

Condamnarea lui Peruggia

Florenţa.—Tribunalul a osîndit pe Peruggia, autorul furtului tabloului „Joconda» dela muzeul Luvrului din Paris la un an şi 15 zile închisoare.

Situaţia musulmanilor din Macedonia

Salonic.—Galib Oemal Bey, ministrul Turciei la Atena, a sosit aci spre a studia situaţiunea musulmanilor în Macedonia. A declarat că voeşte să cerceteze situaţia mahomedanilor sub guvernul elenic şi pricinile care determină emigrarea. Galib-Bey a plecat azi spre Seres şi va vizita o serie de sate.

Doua accidente de tramvai

Bucureşti. — Eri dimineaţă, un vagon de tramvai, a călcat pe un trecător în strada Labirint. In stare gravă, victima a fost transportată la spital.

*

Aseară un vagon de tramvaiu, deraind a pătruns în curtea spitalului Brancoveanu, cauzînd pagube însemnate.

Publicaţiune

Se aduce la cunoştinţă amatorilor că până în ziua de 2 (două) lunie 1914 se primesc la Sindicatul falimentelor Tribunalului Iaşi oferte de la 15 mii lei în sus, chirie anuală pentru moara «Raiul» din Iaşi şoseaua Moara de foc proprietatea firmei falite Taxier şi Goldsman.

Judecător Sindic. *Vincler*

Secretar, C. Boian

No. 1117.—1914 Mai în 14 zile

Dr. HALPERN
de la Facultatea din Paris
Mamoş — Boli de femei —
OPERAŢIUNI
Reintors din Paris şi-a reluat ocupaţiunile
5 STRADA PACURARI 5
vis-a-vis de Cofetăria Tuffli.

Preparator special
de limbele **FRANCEZĂ, GERMANĂ,** *scrierea corectă, conversaţia şi corespondenţa,* **latină,** *matematecile, curs primar şi secundar.*
Meditez în special elevi care **se prepară în particular** *pentru a trece examenul la şcoalele statului precum şi corigenţi.*
Traduc din romînă în franceză sau germană şi vice-versa acte oficiale autentice, corespondenţa comercială şi literară.
V. EMIL profesor.
Str Sf. Teodor 36 (în curte)

Institutul Dentar
N. WASSERMANN
Medic chirurg dentist din Geneva
Str. PĂCURARI No. 5. (vis-à-vis de Cofeteria Tuffli).
execută lucrările cele mai moderne în arta dentară.

Valeriu Hulubei
AVOCAT
Str. Ghica-Vodă, 31

Dr. Suzana GROSI
Asistentă la clinica obstetricală
BOLI DE FEMEI—FACERI
—Iaşi.— Strada Anastasie Panu No.43 —

ISRAEL BROIDE
Depozit de saci, ţoluri şi sfoară.
De vînzare şi închiriat *cu preţuri reduse.*
Iaşi str. Anastasie Panu 13.

VACCINARI
— cu limfă sviţeriană —
practică
Dr. A. Steuerman
str. Cuza-Vodă 13
Telefon —

N. V. LEONESCU
AVOCAT
Oarele de consultaţie 8—10 a. m. şi 5—7 p. m.
— Strada Asachi 10 —

CONVOCARE

D-nii acţionari ai Societăţii anonime pe acţiuni «OLEA» din Iaşi sunt convocaţi în Adunare Generală ce va avea loc în ziua de 15 Iunie 1914 stil vechiu orele 10 a. m. în localul societăţii din strada Zugravilor No. 66, ordinea de zi fiind:

1). Raportul Cenzorilor.
2). Raportul Consiliului de Administraţie.
3). Aprobarea bilanţului pe gestiunea anului 1913—1914.
4). Descarcarea Consiliului de Administraţie pe această gestiune.
5). Fixarea dividendelor.
6). Alegerea Cenzorilor.
7). Sporirea capitalului pentru mărirea instalaţiunilor.

Se atrage atenţiunea d-lor acţionari cari vor să participe la adunarea generală că acţiunile şi procurile trebuesc depuse la sediul societăţei cel puţin 3 zile libere înainte de ziua fixată.

Dacă în ziua fixată mai sus numărul acţionarilor nu va fi suficient pentru a se putea ţine adunarea generală, aceasta va avea loc în ziua de 22 Iunie 1914 stil vechiu, la aceeaşi oră, ori-care va fi numărul acţionarilor pezenţi şi fără a mai fi nevoe de altă convocare.

Preşedintele Consiliului de Administraţie
(s) Constantin Krupenski

Pentru Sezonul de Băi
„Banca Moldova"
Emite scrisori circulare de credit şi cecuri
asupra tuturor staţiunilor climaterice şi de băi din ţară şi străinătate în condiţiuni foarte avantagioase.

Marele Magazin de Muzică
„MICHELSOHN"
fondat în anul 1879
Iaşi, palatul Creditului Urban, Iaşi
PIANE şi PIANINE

Naumeyer, Schiller, Schweighoffer, Steinway & Son New-York
precum şi din ori-ce altă fabrică se vînd în rate lunare cu preţurile originale a fabricei.
Pianine electrice
Kühl & Klatt—Berlin
Orchestrioane automate
Peters—Leipzig
Ori-ce fel de instrumente muzicale şi accesorii.
Cea mai delicioasă melodie actuală
„Angoisse d'Amour"
Valse pentru piano de BASILE LUPU
Depozit pentru Iaşi Magazinul de Muzică „MICHELSOHN"
La cerere prin o carte postală se trimete acordorul-voiajor în ori-ce parte a ţărei.
Note clasice şi moderne
Programul complect al Conservatorului cu mare *rabat.*

Dr. H. Solomovici
SPECIALIST IN BOALE DE NAS, GÂT, URECHI şi — G U R A —
Ord. 8—10 a. m. şi 3—6 p. m.
67 Str. Cuza-Vodă 67

Vaccinări
Doctor FISCH
Specializat la Berlin în
B O L I D E C O P I I
Precizarea diagnozelor prin analize microscopice
Iaşi, str. Cuza-Vodă (Golia) 42
Consult. 10—11 şi 3—5

5 odăi, *2 antreturi, bucătărie şi atenanse în etajul de sus. Ogradă spaţioasă, se închiriază de pe acum.*
Informaţii la proprietara, str. Sft. Andrei No. 3 în acele case, dela 8—10 dim. şi 2—5 p. m.

RENUMITUL MAGAZIN DE MUZICA

„LA INGER"

IAŞI.— Strada Ştefan cel Mare No. 4.—

Face cunoscut Onor. sale clientele, cît şi Onor. Public, că, cu ocazia Sfintei Sărbători a mărit Magazinul său şi i a sosit un **Mare transport de Gramofoane**, reputata marcă **Inger** precum şi **Pariofoane fără goarnă** începînd de la **Lei 35** pînă la **700.**

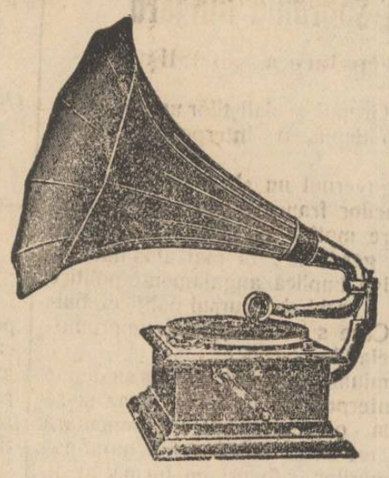

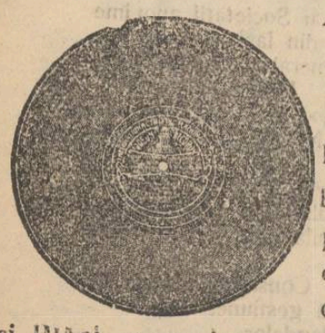

Asemenea a primit **25,000** plăci, începînd dela **2** pînă la **35** Lei bucata, cu **ultimele noutăţi** ca: **Dansuri, Opere** şi toate operetele noui, cîntate de artiştii trupei **„Grigoriu"**, precum şi Plăci speciale cîntate de celebri artişti ca **Carusso, Tita Rufo, Tamgua** etc.

Vast assortiment de **Instrumente muzicale, Maşini de cusut Biciclete, Arme de vânat, Revolvere, Case de bani, Ceasornice Pendule, Mobile de lemn şi fer** etc.

Vinde şi cu plata în rate.

JACQUES CALMANOVICI
Strada Mare No. 4

Filiala — Paşcani str. Mare
Succursala — Codăeşti, Jud. Vaslui

NEVRALGIILE

Hapurile Doctorului Moussette

ADEVĂRATELE HAPURI MOUSSETTE ucomodă şi vindecă *Nevralgiile* cele mai grele de cap, *Migrenele, Cefaleegia, Sciatica*, durerile reumatismale acute şi cronice cari se mai pot numi color-Pate reumatism.

ADEVĂRATELE HAPURI MOUSSETTE trebue luate la masă. In dose de câte câte una se iau 3 hapuri, unul dimineaţă, unul la dejun, şi unul la cină, seara. Dacă bolnavul nu simţeşte o ameliorare, va lua 6 hapuri a doua zi: 3 dimineaţa, unul la dejun, şi unul la cină, seara. Nu trebue să ia mai mult de cât 6 pe zi.

Se găsesc: Adevăratele Hapuri Moussette de CLIN & Cie, de PARIS, care se pot face de toţi Droghiştii şi Farmaciştii.

9 ANI DE SUCCES 9

Cinematograful Pathé Frères

Sala Circului Sidoli

Reprezentaţii în fie-care seară la orele 9

Duminicele, Sâmbetele şi Serbătorile, câte

Două Matineuri, la 3 şi 5 ore

Pe ecranul nostru apar toţi coriteii marilor teatre din Paris, Berlin, Kopenhaga, Viena, Roma, Milano, etc. ca: Sarah Bernhardt, Jane Hading, Etiévant, Alexandre, Robinne, Wiehé, Psylander, Henny Porten, Asta Nielsen, Max Linder, Prince, etc, etc.

Dreptul de exclusivitate a tuturor filmelor Pathé e concesionat numai filialei din Iaşi (Circul Sidoli), asemenea ne bucurăm de privilegii de la cele mai mari case care editează filme de lung metraj.

CINEMATOGRAFELE PATHE FRERES

sunt răspândite pe întreaga suprafaţă a pământului. Ele sunt vizitate de pătura cultă, de întreaga elită şi de toate straturile sociale.

Cinematografele Pathé Frères distrează, dând în acelaş timp cultură şi educaţie.

Pe cei câţi-va metri de pânză se resfrânge vastitatea tuturor domeniilor activităţei omeneşti; această pânză întrupează pedagogia şi întreaga enciclopedie.

Filme de popularizare ştiinţifică.—Escursiuni prin cele mai pitoreşti regiuni din întregul univers.—Toate sporturile moderne.—Vulgarizarea ilustriilor.—Manevrele armatelor pe uscat şi pe mare.—Invenţiile şi noile descoperiri.—Pathé-Journal şi Eclair Journal, ziarele însufleţite care ne arată în fie-care săptămână tot ce se întâmplă mai de seamă în lumea toată. etc. etc.

Comedii, scene hazlii, scene artistice de varieteu, redare cinematografică a scrierilor celebre, etc. etc.

TOTUL REDAT CLAR ŞI PERFECT

Stagiunea de iarnă în vasta Sală Sidoli, cea de vară în Grădina Traian, anume aranjată pentru reprezentaţii cinematografice.

Vă rugăm tăieţi acest anunţ.

5000 Lei RECOMPENSA

pleşuvilor şi spânilor

Este un fapt hotărît că în 8—15 zile adevăratul balzam danez Nokah a făcut să crească părul. Toată lumea, tînăr sau bătrîn, barbat sau femee, toţi n'au de cît să întrebuinţeze balzamul Nokah pentru ca să obţină păr frumos sau barbă, căci s'a dovedit că **balzamul Nokah este singurul remediu al ştiinţei moderne, care chiar după 8—15 zile** produce un aşa efect asupra rădăcinilor părului că părul începe să crească **aproape îndată** după începerea tratamentului. Balzamul nu strică nimănui, ceea ce se garantează.

Dacă nu e adevărat, plătim
5000 lei în numerar

la toţi cei ce sunt pleşuvi sau spîni cari vor dovedi că au întrebuinţat balzamul Nokah şeapte săptămîni fără rezultat.

IMPORTANT. Suntem singura casă în lume ce dăm o aşa garanţie. Multe certificate şi atestaţiuni. Contrafacerile SE VOR URMĂRI.

In ce priveşte încercările mele cu balzamul Nokah, pot să vă arăt că sunt foarte mulţumit de rezultat. La început n'am avut încredere, dar experienţa mi-a arătat contrarul. Deja după vr'o CÎTE-VA ZILE am observat un mic rezultat, dar după 4 SĂPTĂMÎNI am capatat o MUSTEAŢĂ FRUMOASĂ. Acest rezultat este cu atît mai satisfăcător pentru mine, cu cît la vrîsta mea de 27 ani, n'am avut cea mai mică urmă de musteaţă. Vă sunt foarte recunoscător şi vă voiu recomanda peste tot locul. H. HJORT, Tvergade.

Recomand tuturor damelor adevăratul Dv. balzamul Nokah ca un remediu infailibil pentru creşterea părului. De multă vreme îmi cădea părul din cap şi am avut chiar părţi pe cap cu desăvîrşire goale. Intrebuinţînd balzamul Nokah 4 săptămîni, părul a reînceput să crească şi astăzi mă bucur de un păr abundent. D-ra C. HOLM, Gothersgade.

Un pachet Nokah 10 lei. Ambalaj discret. Plata înainte sau contra ramburs. (Primim ca plată mărci postale străine).

Scriţi îndată la
Hospitals Laboratorium, Copenhagen K 1016
Postbox 95 (Danemark)

Francaţi Cărţile poştale cu 10 bani, scrisorile cu 25 bani.

KALODONT

PASTĂ DE DINŢI

de vânzare la: PARFUMERIĬ, FARMACIĬ, DROGUERIĬ etc.

F. A. SARG'S SOHN & Co., Viena-Berlin-Paris

Reprezentant: Sam. Löbl, Bucureşti.

„ANCORA"

(ANKER)

Societatea de asig. asupra vieţei şi de rente în Viena

Aprobată prin decretul Ministerului de Interne şi No. 10141 din 1 Decembrie 1858.

Concesionată pentru România prin înaltul decret domnesc No. 1934 din 19 Decembrie 1869.

Fonduri de garanţii la 31 Decembrie 1912
Lei 215 Milioane
Rezerve de premii şi de fond. asociaţilor
Lei 190 Milioane
Asigurări lichidate . 478 .
Situaţia asigurărilor la 31 Dec. 1912
Lei 632 Milioane

Cauţiunile depuse la Casa de depuneri din Bucureşti, pentru asiguraţii din România Lei 7,781,500

Avantagii deosebite ce societatea „Ancora" (Anker) acordă asiguraţilor săi:

Inatacabilitatea poliţei.
Prelungirea automatică.
Reducţiunea asigurărei.
Drept de împrumut.
Poliţa universală.
Plata imediată a capitalului asigurat.
Preţ mare de rescumpărare.
Schimbarea ocupaţiunei fără importanţa etc.

Societatea „Ancora" încheie:

Asigurări pe caz de viaţă şi deces în combinaţiune cu scutirea de plata premiilor în caz de invaliditate şi oferirea unei rente de 10 la sută din suma asigurată, precum şi riziculu de războiu contra plăţei unei taxe unică de evidentă de 2 la mie din suma asigurată.

Asemenea toate celelalte combinaţiuni moderne—cu şi fără examen medical.

Direcţiunea pentru România
BUCUREŞTI
Agentul general pentru Iaşi,

IOSEPH POPPER

Str. I. C. BRATIANU No 166
(fosta strada de Sus)

BALI PORJES

Vechea şi renumita Magazie de MODE ŞI CONFECŢIUNI PENTRU DAME

aduce la cunoştinţa Onor. sale clientele şi a Onor. Public, că l'a mutat şi este aranjat în PIAŢA UNIRII, *colţul de la Hotel Trajan, unde fost „Pensia Moldova", unde a înfiinţat şi un atelier pentru Confecţiuni.*

Sanatorul Dr. Tzaicu

IAŞI, str. ZMEU No. 3

Chirurgia. Complect şi perfect instalat din punct de vedere chirurgical. Săli speciale pentru operaţiile septice şi aseptice. Sală de sterilizări cu aparatele cele mai noi. Instrumentar irepro şabil. Se practică ori ce intervenţii.

Secţiunea de Chirurgie ortopedică prevăzută cu o instalaţie specială de **Mecanoterapie.** Se aplică aparate gipsate, bandaje, se face gimnastică ortopedică, redresări, extensiuni etc. Se tratează: deviaţiile coloanei vertebrale, Mal de Pott, coxalgii, fracturile, luxaţiile, strâmbele, ankilozele etc. etc.

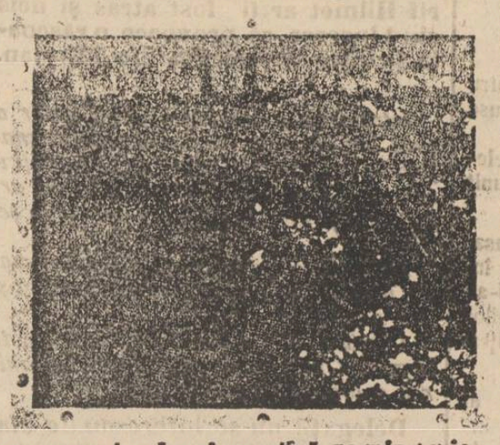

Fezeri. Sală specială. Moasă diplomată în permanenţă.

Medicină. Se primesc toate bolnavii. Se tratează bronşite cronice, emfizemul pulmonar, scleroza pulmonară, aderenţile pleurale cu aparate de gimnastică respiratorie.

Boli nervoase. *Electroterapie*, curenţi electrici băi electrice, masaje vibratorii electrice, epilaţie electrică. *Hidroterapie.*

Se tratează *sifilisul* prin noile metode: *injecţii Ehrlich* (606) sau mercur după indicaţii. Se execută toate *regimurile.* Se fac *analize* de sânge, urină, spute; sero-reacţiunea Wassermann. Se primesc în pensiune convalescenţi şi infirmi.

Directorul şi internul locuesc în sanatoriu. Ingrijire serioasă şi foarte conştiincioasă. Preţurile adaptate la toate straturile sociale. Policlinică, consultaţii între 1—3 p. m. Prospecte la cerere. Telef. 52.

PHOSPHATINA FALIÈRES

Cel mai bun aliment al copiilor

Recomandat de la vârsta de 7-8 luni, în momentul înţercărei şi în timpul creşterei. — Ajută dentiţiunei şi formărei oaselor. — Previne sau opreşte diareea aşa de frequentă în timpul căldurilor.

Folositoare tuturor stomacurilor delicate, bătrânilor, convalescenţilor.

PHOSPHATINA FALIÈRES este inimitabilă.

DEPOSIT GENERAL:
6, Rue de la Tacherie, PARIS şi pretutindeni.

Tipografia H. Goldner, strada Gheorghe No. 17 Mirzesca—Telefon No. 36.

ABONAMENTE

Un an . . 20 lei
6 luni . . 10 lei

5 BANI

OPINIA

ZIAR CONSERVATOR-DEMOCRAT

ANUNȚURI

Un rând pag. III, 50 b.
„ „ „ IV, 40 „

5 BANI

Administrația: Tipografia H. Goldner, Iași. — TELEFON No. 36 —

Sub direcțiunea unui Comitet

Anul XI—No. 2184 - Miercuri 28 Mai 1914

Tăria organizației noastre

Ieri, după proclamarea succesului, președintele nostru, d. Al. A. Badareu, luînd cuvîntul în mijlocul unei mari și însuflețite adunări a spus, în esență, următoarele:

«Rezultatul alegerii de eri ca și al alegerilor în genere este caracteristic, în Iași. Din 16 reprezentanți un singur anti-revizionist și încă unul despre care se știe numai că e *pentru-contra.*

Rezultatul poate fi socotit și ca o indicație. Iașul este revizionist, dar alegătorii ieșani în majoritate nu sunt pentru măsuri extreme și din acest punct de vedere se poate zice că *Iașul este partizanul cald al soluțiunilor propuse de partidul conservator-democrat.*

«De felicitat este organizația partidului nostru că, prin izbînda de astăzi, și-a alipit pentru totdeauna pe un luptător de valoarea și de autoritatea d-lui Petru Misir prin restabilirea vechilor și puternicelor legături ce are cu orașul nostru.

Într'un viitor—care e de sperat că va fi foarte apropiat — rolul lui Petru Misir va fi, negreșit, nu numai de a reprezenta Iașul în Parlament, ci și Moldova pe banca ministerială.

In psihologia luptelor politice ar fi nedrept să nu relevăm și rolul sacrificiului, ba chiar și acel al nedreptățirii. Se prea poate că evenimentul reînoirii acestei indisolubile și prețioase legături politice a d-lui Misir cu Iașul și cu partidul conservator-democrat să fi produs pe ici-colo în rîndurile noastre o impresie trecătoare și aparentă de nedreptățire. Dar amintind de lucrul acesta omenesc și poate firesc, se cuvine să exprimăm în public laude acelor membri ai organizației corservator-democrate, cari simțindu-se momentan nemulțumiți—au dat o nouă dovadă de demnitate și de devotament.

In toate partidele în luptă, alegerile actuale au adus pefecțiuni, candidaturi independente, acte de indisciplină. *Suntem fericiți că organizația conservator-democrată ieșană, prin disciplina ei, prin credința ei, a consacrat încă odată faima de care se bucură și s'a ferit de a crea dificultăți cari ar fi periclitat rezultatul îmbucurător.*

Felicitînd dar pe membrii organizației noastre, rugăm pe noul membru al clubului ieșan să-și sporească de azi înainte combativitatea, așa fel ca să fie la înălțimea marilor lui calități intelectuale și astfel să-și dea întreaga măsură a personalității sale distinse, pentru binele partidului pe case-l onorează».

Solemnitatea alegerilor actuale

Asupra importanței alegerilor actuale nu e ziar care să nu se fi rostit de mai multe ori în coloanele lui. Și așa trebue să fie. Căci evident este că, dacă din ele, din produsul lor va fi să iasă România de mîne, alegerile acestea îmbrăcau prin însuși acest fapt, un caracter de solemnitate.

Solemnitate ?! Văzutu-s'a ceva de felul acesta în cursul acestei perioade de lupte politice ?

Dacă e adevarat că mai ales în momente de acestea, presa dă un ajutor însemnat, dacă ea e păzitorul îndeplinirei regulelor constituționale. dacă ea e garanția libertății cetățianului, ne întrebăm: făcutu-ș'a ea datoria în mod conștiincios și cu dreptatea aceia, care să inspire încredere ?!

In mare parte credem că nu.

Tot cîntecul vechiu, tot personalități, tot încercări de a înjosi demnitatea omenească.

Cutare ziar nu mai încetează de a arata pe cei ce mîne vor pune mîna la lucru pentru a ne crea acea Românie nouă, de care vorbiam, ca fiind niște bandiți. Cutare altul vorbind de alte personalități le dă epitetul de pungași, nemernici etc. Pe cînd unul se laudă prin ziarul său că e singurul care apără constituția, pe atunci alții îl lovesc ca fiind inviolator al ei.

Unde dar s'a putut vedea solemnitatea, ce ar fi trebuit să prețeadă la aceste alegeri ?

Presa, și mai ales cea independentă a ajuns astăzi să spună totul pe față. Înțelegem că dacă s'a auzit în redacția unei gazete, despre ceva compromițător pentru un adversar, nu se mai controlează de unde vine zvonul, ci se spun lucrurile pe șleau așa cum au fost auzite, fără înconjur, fără a se pune alte cuvinte în locul celor auzite.

Nu se mai necăjește nimeni a da o formă acceptabilă pentru lumea cititoare zvonurilor de felul acesta. Și nu se osteneste pentru că se știe că control ori răspundere în asemenea materie nu există de cît pe hîrtie.

Dar dacă la gazetă și în lumina mare se expun asemenea lucruri, ne închipuim ce trebue să se zică între patru ochi ?! Se spun atunci adevărate enormități. Pacientul, adică cel condamnat a le asculta, le înghite.

Rămîne ceva din ele ? Sunt negreșit și spirite rezistente, cari nu cred ori ce li se debitează fie prin ziare, fie prin șoapte, dar cîte ?!

De altă parte cîte naturi timoroase, ori ușor influențabile ?!

Din constatările acestea vrem să tragem două încheeri.

O întrebare: oare așa să se manifeste independența și democratismul viitor ? Căci ziarele tinere, independente și democrate, conduse de tineri au ținut recordul în materie.

Și o concluziune: alegerile de astăzi n'au avut nimic mai mult ori mai deosebit decît cele de ieri. Cîntata solemnitate n'a existat.

Să fie vina oamenilor vechi și învechiți ? Să fie vina celor tineri cari se arata mai învechiți de cît cei întăi ?

In ori ce caz cineva e vinovat pentru această lipsă de solemnitate în actualele alegeri. Cine ?!...

NOTA ZILEI

De care sex ?..

Gităm un pasagiu din telegrama campionului naționalist din Dorohoi, Buțureanu, către șeful iașan. E vorba de alegeri, se înțelege:

„...jandarmii năvălesc asupra căruțelor cu alegători, dau iureș din porunca comandantului de jandarmi. „oameni și vite au fost stîlciți" Advocații Panaitescu, Huianu, „săteni și subsemnatul sîntem răniți. După mai multe ore eri seara am intrat la gazde în oraș.

..Interveniți la Rege"

Bine: să intervină d. Cuza la Rege, cu care e *per tu*. Dar Regele cînd o ceti: «Oameni și vite au fost stîlciți» la căruțe, o să se întrebe, de care categorie ține d. Buțureanu dorohoianu, care s'a mai compromis dăunăzi cu niște fîn mistuit de la Mochi Fischer ?

Vorba ăluia: de care sex e domnul ?

Intrevederea de la Constanța

E fără îndoială că cel mai de seamă eveniment politic, care trebuie să preocupe nu numai statele balcanice, ci și întreaga constelație a marilor puteri, este apropriata întrevedere dela Constanța.

Ziarele bulgare, care au tot temeiul de a observa în de-aproape cea mai mică mișcare, cea mai ușoară deviare a acului busolei politice romînești, urmăresc cu încordare tot ceia ce poate să se înfăptuiască din întrevederea între cei doi suverani.

Atât Zarko *cel mai rusofil dintre ziarele bulgare cît și* Bulgaria *organul partidului progresist de sub șefia d-rului Daneff, văd nu cu puțină temere—în această întrevedere întărirea și mai mult a Romîniei, în poziția de arbitru și factotum în politica Sud-Est europeană,—politică inaugurată de șeful partidului nostru, d. Take Ionescu.*

Indiferent dacă faptul de care se leagă — zice-se — această întrevedere. căsătoria Principelui Carol, va izbuti sau nu,—nu e mai puțin adevărat că această vizită pecetluiește încăodată rolul nostru de factor progresist în acest colț european, nu e mai puțin adevărat că balanța politicei de pace, atît de dorită de întreaga Europă, nu atîrnă decît de la poziția ce noi vom lua față de cele două grupări de forță economice și militare în care e divizat continentul vechiu.

De acest fapt pare a se ingriji mai presus de toate Austria, care nu-și vede dăinuirea de cît din și prin menținerea actualei stări în politică—destul de încordată de altfel—a timpului actual.

«Neue Freie Presse» își arată fără înconjur această temere, și cînd ziarul acesta vorbește, prin el glăsuesc glasurile cele mai autorizate ale politicei de diriguire austriacă.

Temerea de un război—mai mult sau mai puțin apropiat—și de consecințele care pot rezulta pentru monarhia din aproprierea către Rusia a Romîniei îi fac pe cei din Viena să aibă vedenile cele mai îngrozitoare.

Realizarea acestora e o chestie a viitorului, pe care nimeni nu-l poate prezice cu siguranță, el rezultînd—de cele mai multe ori spotan—din neașteptatele întîmplări omenești.

Ceia ce-i adevărat—pentru moment—e faptul că Romînia care cu prilejul eșirei sale din 1913 s'a dovedit a fi un factor de ordine și de pace, își va menține același scop—și că temerile de mișcări armate—ca rezultante a întrevederei de la Constanța—sunt deocamdată excluse.

Nu-i mai puțin însă adevărat că nimeni nu poate spune hotărîtor că lucrurile se vor petrece într'un fel sau în altul... Totul depinde de la felul cum Țarul tuturor Rușilor va ști să îngrădească, în năzuinți mai sigure de înfăptuit, visul îndreptățit al tuturor Romînilor.

Și acest rezultat este așteaptat cu încordare.

Dinu

Mici Polemici

In ajunul alegerilor de col. I un ziar anunță că s'a trimis în provincie 600.000 lei prin cinci fruntași conservatori, pentru cheltueli electorale.

...Prin cinci, — pentru că era teamă de numărul cinci ?

*

Medicii iașani vor fi convocați cu toții în una din zilele aceste la o agapă.

...Te-i mira c'ot bea în sănătatea... clienților !

*

„Romînia creștină" dovedește că «Mica Biblie» este un plagiat îngrozitor.

Oare întoarcerea ateului Cuza în sînul Bisericei să-i fi fost fatală acesteia ?

*

Sîmbătă seara conservatorii n'au mai luminat vitrina.

...De ciudă că eclerase *degeaba toată ziua...*

*

Perrugia a fost condamnat numai la un an pentru furtul Giocondei.

...Fapt fără viol.

*

Ministrul Duca nu poate veni la banchetul Xenopol, duminica din cauza sosirii Țarului.

D. C. Stere, din potrivă, ar fi preferat să aibă loc banchetul la Iași, ca să nu fie invitat la Constanța.

*

Se lucrează febril pentru a se întări orașul Durazzo contra insurgenților.

...Iată ce nu va întări Dinastia Wied.

ECOURI

Alte timpuri.—De vre-o 8 zile, întreaga operă a lui Meyerbeer a căzut în domeniul public și acest eveniment care acum 20 de ani ar fi provocat o mișcare considerabilă, astăzi a trecut neobservat.

Atunci cînd a treizecea aniversare a morței lui Wagner a făcut să răsară de pretutindeni ediții, aranjamente, traduceri, adaptațiuni din tot bagajul bayrenthian, de la *Rienzi* la *Parsifal*, nimeni nu se gîndește la frumusețile operilor *Hughenoții, Robert, Ertarea lui Floermel, Africana, etc.*

Acum 50 de ani, Parisul făcea funerarii quasi-naționale lui Jakob-Liebmann Meyerber și o sută de mii de cetățeni în urma cortegiului funerar; astăzi nimeni nu-și mai aduce aminte de el.

*

Pledoarii lungi.—In anul 1815 se judeca înaintea consiliului de răsboi din Rennes procesul generalulu francez Traol. Procesul a durat cinci zile și cinci nopți

Pe acele vremuri dacă consiliul de revizie confirma sentința consiliului de răsboi sentința se executa imediat.

Inaintea consiliului de revizie, avocații generalului prevăzînd că consiliul va respinge recursul generalului, ca să poată cîștiga timpul necesar, pentru ca D-na Traol să poată merge la Paris să obție grațierea, înainte de a se pronunța sentința s'au decis să prelungească pe cît se poate posibil pledoariile.

La un moment dat, unul din avocați ne mai avînd ce spune a început să citească din celebra lucrare a lui Lally-Tollandal.

Președintele surprins îl întreabă: Pentru ce citești această lucrare ? Unde vo ești s'ajungi ? Nu vezi, că nu e concludent în cauză ?

— „Aveți răbdare, Domnul President, vă veți convinge în curînd, că este foarte cencludent", răspunse avocatul și cetia, cetia mereu.

In cele din urmă judecătorii obosiți suspendară ședința pentru cîte-va ore, în care timp se înapoie și d-na Traol cu grațierea și ast-fel avocații reușiră să scape de la moarte pe generalul Traol.

Deși discursurile lungi sunt plictisitoare, iată însă cazul cînd ele au folosit.

OAMENI ȘI LUCRURI

O polemică mică

Faptul că nu-și iscălește cineva producțiunea în coloanele unui ziar nu însemnează, de sigur, că renunță la ea în beneficiul altora.

E cazul colaboratorului nostru anonim, autorul «micilor polemici», cari au luat locul „strunei" de odinioară. Ce erau aceste din urmă, poate că și mai amintesc unii cetitori ai ziarului. Epigrame scrise pe cîte o temă de actualitate, avînd drept «leit-motiv» acea actualitate însă-și, sub forma unui «motto».

Facem această mică introducere, pentru a spune confratelui Cridim de la un simpatic ziar cotidian din Capitală că nu-i putem abroba procedeul. Ilustrăm imputarea noastră.

In „Opinia" cu data de 14 Mai, la cotidianele mici polemici, cetim:

«La Birmingham sufragetele au distrus hipodromul.

— Iată-le și contra călăriei!»

La 15 Mai:

„In timpul scandalului, un polițist uriaș a prins în brațe pe sufrageta Pankhurst.

— E singura îmbrățișare cu care se poate „lăuda".

Iată acum sub ce formă le servește din nou confratele amintit mai sus în coloanele ziarului bucureștean, în una și aceiași zi,—la 22 Mai:

Sufragetelor engleze

La Birmingham sufragetele au distrus hipodromul.

(Ziarele)

...Au distrus și hipodromul
In elanul vitejiei!
..Va să zică: manifestă
Și în contra... călăriei ?

Un polițist, în timpul scandalului, a prins in brațe pe sufrageta Pankhurst.

(Ziarele)

Un polițist a prins în brațe
Pe-o sufragetă oare-care;
Cu siguranță, că aceasta
I-a fost și prima îmbrățișare.

Cridim

Atențiunea de a rima glumele anonimului autor al „Opiniei", e, de sigur, măgulitoare pentru un modest iașan care, fără nici-o pretențiune, își servește cetitorii Dar e un merit foarte relativ și faptul că semi-autorul semnează ceia ce altul da anonim ne îndeamnă să punem capăt procedeului cu o oară mai înainte, deși—mărturisim—anonimul nostru coleg nu ne-a cerut aceasta, nici nu ne-a autorizat.

Cu atît mai mult, cu cît la Iași plagiatul în stil mare s'a dovedit un merit înalt, universitar și nu mai alarmează pe nimeni.

«...Acum putem trece la chestiuni mai serioase.

Rodion

Insemnări pe evantaiu

— BANZAI —

Incerc cu timiditate, de teama unui zîmbet care ar spune: Las'că știu ce vreai să zici!—să scriu ceva despre patriotism despre patriotismul japonez.

Noi, civilizații apuseni, avem în privința aceasta cîte-va definiții radicale, pe cari ori cînd, la un colț de masă sau la un colț de stradă le putem desfășura cu dibăcie, multicolore și înflăcărate. Ori dacă cultura adîncă, cu care ne place să ne mîndrim, ne face să privim numai perspectivele, să împletim firile legilor universale, cum am împletl o simplă broderie, și să ne jucăm cu formulele filozofice ale vieții, cum ne-am juca cu niște bile, —o atunci ne e rușine să mai vorbim despre patriotism!

Cînd credem că în inima noastră e întreg universul, țărișoara în care ne-am născut patria noastră, e uitată, ca o biată mamă, bătrînă și urîtă, rătăcită în strălucirea unui salon plin de tinerețe.

Și, dacă încerc să scriu în aceste însemnări despre patriotismul japonez, fac aceasta cu gîndul că patriotismul acesta nu poate fi înțeles de cît de un japonez.

Noi îl putem ghici numai; să avem o slabă ideie ca de ceva miraculos, fantastic, pierdut în ceața depărtării.

Japonezii n'ar putea să vă dea formula patriotismului, căci sentimentul acesta însuflețește întreaga lor ființă de popor eroic. Eroic..., e prea slab cuvîntul, și nici un superlativ nu e de ajuns.

E o aprindere, o clocotire vajnică a sîngelui, o „frenezie", care face din ei niște supra-oameni.

Pronunț cuvîntul: Port-Artur!—și puțină gîndire ne va da fiori de groază. Cei cari dau alarma pericolului galben nu's niște utopiști.

Poporul acesta de «pitici» poartă'n el energia a mii de generații. Cînd se pregătește de războiu, fie-care soldat petrece cu ai săi la masa din urmă, și odată plecat, e socotit ca un ales al morții. Nici gînd să se întoarcă înapoi, căci și-a ales doar și un nume postum.

Și acum, Europeni, inchideți-vă în fortăreața cea mai puternică, pe care ați înnălțat-o vreodată; înarmați-vă cu armele cele mai groaznice, și așteptați atacul japonezilor... *Banzai!* va răsuna bubuitor din mii de pepturi în clocot și, ca aruncate din gura unui tun mai năpraznic de cît toate tunurile voastre, corpurile lor,—«gloanțele umane»—vor sbura spre fortăreață. Vor urca, urlînd sub potopul de gloanțe și sub împroșcările ghiulelelor,—căci ei nu știu ce însemneaza: a da înapoi;—căzuți, vor urca mereu, cu pieptul sfâșiat, cu membrele rupte, scăldați în sîngele lor.

Și, dacă nu vor fi îngrămădiți toți în munți de cadavre, vor împlînta în vîrful fortareții drapelul cu soarele lor roșu. Și, cu mulțumirea că au răzbunat pe tovarășii lor morți și că vor umplea de bucurie inima divinului lor Impărat, vor striga iarăși acel mistic *Banzai!*—două mii de ani!

Pacifiștii să nu împrăștie protestările lor naive contra răsboiului, în care ar lupta și Japonezii. Rasa omenească, dacă ar vrea sa se mîndrească cu ceva, în care să se îmbine măreția tragică a sufletului cu cele mai sublime fapte de sacrificiu, de blîndețe și de milă, va cînta atunci patriotismul japonez.

Cruzimea, sîngele, ura e pentru el însuși, nu pentru dușman. Japonezul se aruncă în luptă pentru ca el să fie rănit, își ascunde rana ca să fie lăsat să meargă înainte și uită de durerea sa, ca să îngrijească de suferința tovarășului său. Iar cu dușmanul învins se poartă cu politeță, cu prietenie...

Nu îndrăznesc, totuși, să cred că noi nu avem altceva mai bun imitat de cît sufletul lor. Inima lor e prea largă și sîngele lor e fierbinte și prea curge repede, pentru ca să alerge și prin vinele noastre slăbite de goana atîtor himere. Și, prea îi sfidăm cu civilizația noastră învechită..,

Cea mai mare victorie a lumei, dacă n'ar fi stăpînirea «galbenilor» peste bătrînul nostru glob, ar fi desigur, ca noi Europenii să putemeseca din inimă patriotismul Japonezilor.

Și mulți se tem, văzînd că europenismul și-a înfipt acum cele dintâiu rădăcini otrăvitoare în simțirea acea divină...

Eug. D. Relgis.

Făina Lactată NESTLÉ

Unicul aliment complect pentru copii şi bolnavi

— Cutia lei 2. —

De vinzare pretutindeni. —

Mostre gratis la casa „NESTLÉ" strada Mântuleasa No. 6, Bucureşti.

A se se referi la anunţul acestui jurnal.

După proclamarea rezultatului

— Intrunirea de la club. — Cuvîntarea d-lui Petru Missir —

Cetitorii noştri găsesc în fruntea primei noastre pagine de astăzi un succint rezumat al cuvîntării rostite de preşedintele clubului conservator democrat, d. Al. Badareu, după proclamarea reuşitei de eri.

A mai luat cuvîntul şi noul senator al Iaşului d. Petru Misir, a cărui mult gustată cuvîntare, o rezumăm aci.

«Să-mi sporesc combativitatea» — mi-a spus iubitul preşedinte, amicul meu Al. Badareu — «voiu încerca; nu ştiu dacă voiu reuşi. Dar îmi pare că am şi început a simţi această sporire sub impresia care m'a stăpînit zilele aceste,—un sentiment de admiraţie pentru combativitatea d-lui Al. Badareu, pentru energia, pentru priceperea, pentru tactul, pentru munca lui, depuse în această campanie.

Să-mi daţi voie să fac o mică confesiune de ordin personal, dar de-a dreptul în legătură cu împrejurările politice şi a vă lămuri cum s'a făcut de am revenit astă-zi acolo de unde am plecat, adică la prietenia şi dragostea pentru d-nii Take Ionescu şi Al. Badareu, sentimente pe care nu mi le-am ascuns niciodată chiar înainte de a fi conservator democrat.

Am fost, domnilor, aproape 30 de ani un copil sufletesc al lui Petre Carp şi toată ţara ştia lucrul acesta. I-am fost devotat cu tot sufletul; l'am urmat şi în vremea de vicisitudini şi de restrişte cînd conducea un modest grup, ca şi în epoca de mărire cînd devenise, pentru un scurt timp! — şeful unui partid politic.

L'am urmat necondiţionat. Dar într'un moment dat, P. P. Carp n'a mai putut rămînea şeful propriului său partid, care l'a lăsat să se demită din şefie.

Un timp am mai rămas în rîndurile partidului, de unde plecase şeful şi în mijlocul căruia, din zi în zi mai mult, simţeam că la legăturile mele sincere, sufleteşti, răspundea un ecou tot mai slab. Nu vreau să intru în căutarea motivelor, cauzelor sufleteşti ale acestei situaţii vitrege care răsplătea cu nedreptate un devotament si o statornicie de 29 de ani.

Ce vină însă aveam eu, ca—ne putînd tolera o atare situaţie vitregă şi ne-avînd nici un cuvînt să mă desfiinţez politiceşte să rămîn în afară de ori-ce partid politic. Cu atît mai mult că, în timpul guvernului de colaborare am putut să mă conving că tocmai în partidul conservator democrat, atît de mult calomniat, exista o minunată disciplină, un spirit de încredere reciprocă, o dragoste adîncă pentru şef şi că acest partid salvase situaţia prin calităţile amintite mai sus, prin armonia sufletească ce lega pe toţi membrii lui de Take Ionescu.

Atunci, în virtutea sentimentelor mele de veche prietenie pentru acest şef şi împreună cu vechiul meu prieten Al. A. Badareu m'am prezentat d-lui Take Ionescu şi i-am oferit concursul meu de care celalalt partid arăta că nu are nevoe...

E de prisos să vă mai spun că am fost urmărit de ură grozavă şi de calomnie,—răsplata pe care o dau tuturor muncitorilor intelectuali ridicaţi prin ei însuşi —aceia cari, cred că naşterea şi averea singure dau dreptul la privilegii şi la avantagii sociale.

Dar ce ne privesc suspiciunile, bîrfelilor acelora cari, prin faptul însuşi al suspiciunii, prin relele ce ne atribuie nouă dovedesc numai faptele de care ei sunt capabili. Căci altfel n'ar bănui, n'ar calomnia pe alţii, sub cuvînt că-i combat politiceşte.

Şi acum revin la situaţia partidului conservator-democrat.

Dacă am lăudat solidaritatea şi armonia ce domnesc în sinul lui, n'am înţeles că în acest partid nu pot fi ori n'au fost diferenţe de păreri. Ele sunt fireşti, cînd sunt atîtea ocaziuni, atîtea împrejurări, atîtea chestiuni cari pot comporta diferite soluţiuni. Dar esenţialul este ca în momentul *acţiunii* să se facă toate concesiunile reciproce şi unitatea să predomine.

In această privinţă aţi văzut ce strălucit exemplu de disciplină a dat d. Al. A. Badareu a căruia „retragere" şi «răpire» a fost scomptată de atîtea ori în ziarele ştiute care—atunci — începeau ca prin minune ori-ce atacuri în contra fruntaşului care în mod obişnuit era ţinta tuturor atacurilor şi calomniilor.

Şi vă atrag atenţia asupra acestui mare merit al d-lui Badareu; căci totdeauna a ştiut să aplaneze trecătoarele divergenţe de păreri, pentru a nu ştirbi unitatea de acţiune care a făcut şi face viaţa partidului democrat şi l'a făcut să apară atît de mare şi de unit în marile evenimente politice la care a colaborat.

De aceea am plăcerea şi «curagiul» de a merge mereu cu Badareu mînă în mînă şi-i păstrez, pentru totdeauna neştirbită, vechea şi profunda mea amiciţie, precum Dv. toţi îi păstraţi devotamentul pe care-l merită pe deplin".

Cuvintele oratorului sunt acoperite de vii aplauze şi ovaţiuni pentru d. Al. A. Badareu.

CONVOCARE

D-nii acţionari ai Societăţii anonime pe acţiuni «OLEA» din Iaşi sunt convocaţi în Adunare Generală ce va avea loc în ziua de 15 Iunie 1914 stil vechiu orele 10 a. m. în localul societăţii din strada Zugravilor No. 66, ordinea de zi fiind:

1). Raportul Cenzorilor.
2). Raportul Consiliului de Administraţie.
3). Aprobarea bilanţului pe gestiunea anului 1913—1914.
4). Descarcarea Consiliului de Administraţie pe această gestiune.
5). Fixarea dividendelor.
6). Alegerea Cenzorilor.
7). Sporirea capitalului pentru mărirea instalaţiunilor.

Se atrage atenţiunea d-lor acţionari cari vor să participe la adunarea generală că acţiunile şi procurile trebuesc depuse la sediul societăţei cel puţin 3 zile libere înainte de ziua fixată.

Dacă în ziua fixată mai sus numărul acţionarilor nu va fi suficient pentru a se putea ţine adunarea generală, aceasta va avea loc în ziua de 22 Iunie 1914 stil vechiu, la aceeaşi oră, ori-care va fi numărul acţionarilor pezenţi şi fără a mai fi nevoe de altă convocare.

Preşedintele Consiliului de Administraţie
(s) Constantin Krupenski

INFORMAŢII

„Neue Freie Presse" sosită astăzi are o lungă corespondenţă din St. Petersburg în care se arată foarte îngrijorat de urmările întâlnirii de la St. Petersburg.

Autorul ariicolului crede că este îndeplinirea unei vechi dorinţe a Rusiei de a se împrieteni cu Romînia şi că lucrurile miroase a praf de puşcă.

Tot ziarul vienez crede a şti că o misiune specială sîrbă va veni la Constanţa pentru a saluta pe Ţarul Rusiei.

Ministerul de instrucţie a aprobat ca recensemântul copiilor de şcoală din oraşul Iaşi să se facă în lunile Mai şi Iunie în orele cînd institutorii sunt liberi.

Examenele de absolvire la şcoalele primare rurale se vor ţine în zilele de 17—20 Iunie, întocmai ca şi anul trecut, formîndu-se cercuri şcolare compuse din 5—6 şcoale ale căror elevi urmează a se întruni la şcoala de reşedinţă a cercului. Examinarea se va face sub preşidenţia unui învăţător înaintat institutor pe loc.

Inscrierile la examenele de învăţămînt primar ale copiilor pregătiţi în particular se mai primesc pînă la 31 Mai inclusiv.

Simbătă seara a avut loc logodna d-rei Eugenia Manoliu, fiica artistului pensionar Em. Manoliu, cu d. Victor Ianculescu fiul d-lui inginer silvic Petru Ianculescu.

Miercuri 28 Mai c. ora 5 p. m. la «Seminarul de Slavistică» al Facultăţii noastre de Litere va ţine conferinţă d. Al. Epure, licenţiat în litere, vorbind despre *„Donici ca traducător al poemei poetului rus Puşkin: Ţiganii"*.

Ziarul sîrbesc din Belgrad: *Stampa* de la 15 Mai c. reproduce, în traducere, sub titlul «Un Romîn despre Karagheorghe», întreg articolul publicat de *Opinia* la 8 Mai c. şi în care se vorbeşte de conferinţa pe care atunci a ţinut-o la «Seminariul de Slavistică» d. Palade, student în anul al 3-lea la Universitatea noastră. Conferinţa d-lui Palade din care «*Opinia*» a publicat atunci extractul pe care acum îl reproduce «*Stampa*» trata despre: «Caracterul naţionalist al mişcării revoluţionare a lui Karagheorghe în Serbia, între anii 1804—1812».

Aflăm cu plăcere despre căsătoria d-rei Emma Vîrlănescu cu d. Const. Bazali, doctor în drept.

Brigada locală de siguranţă a arestat pe individul Lazăr Segal asupra căruia s'a găsit o însemnată sumă de bani. S'a constatat că este vorba de un periculos pungaş originar din Bîrlad unde a şi fost trimis poliţiei de acolo.

Aflăm cu părere de rău că Colonelul C. Vrabie, fostul comandant al regimentului 13 Ştefan cel Mare şi care acuma se află în garnizoana Cernavoda ca Comandant al regimentului, de acolo, a suferit un accident de trăsură, care i-a cauzat, leziuni grave.

Transportat imediat la Bucureşti şi internat în casa de sănătate a d-rului Gerota i s'au dat ingrijirile necesare şi după cîte am aflat d-sa se află în afară de ori ce pericol.

Ii dorim grabnică însănătoşire.

Ca secretari ai comisiunilor secundare particulare în Iaşi vor funcţiona d-nii Gh. Nica şi C. Gheorghiu, secretarii liceului naţional.

Cele 4 comisiuni pentru Iaşi se dau publicităţii la Ministerul Cultelor.

Astăzi la 5 p. m. are loc o conferinţă a profesorilor liceului naţional.

E vorba de a se modifica legea de organizare a medicilor legişti şi de a se crea nuoi circumscripţii pentru activitatea lor în judeţe.

In acest caz se va crea un post de medic legist pentru judeţele Iaşi şi Vaslui.

In ziua de 30 Mai a. c. orele 10 a. m. se va ţine licitaţie în localul şcoalei de cîntări din Curtea Sf-tei Mitropolii pentru aprovizionarea a 15 m. c. lemne pentru încălzitul şcoalei.

Condiţiunile sunt afişate în fereasta şcoalei.

Noutăţi apărute «Cultul oamenilor mari» d. G. Aslan, profesor universitar. In «Biblioteca pentru toţi» No. 901.

— «Democraţia anul II No. 4 cu articole în studii economice, politice şi sociale.

Rezultatul colegiului II de Senat (din ediţia noastră de dimineaţă :)

IAŞI

Inscrişi 943 votanţi 614 anulate

Petre Misir, cons.-dem.	351	ales
Dr. Mih. Manicatide, lib,	383	„
Ion Botez, lib.	371	„
Ion V. Praja, cons.	281	
Dr. Dmil Severin, cons.	116	
Octav Erbiceanu, cons.	142	
Gh. I. Scobai, indepen.	140	

ILFOV

Inscrişi 3108, vot. 1531, anulate 84

I. Procopie Dumitrescu, lib.	843	ales
Dr. G. Stoicescu, lib.	806	„
C. F. Robescu, lib.	822	„
Dr. Chr. Buicliu, lib.	825	„
Const. Nacu, lib.	812	„
I. M. Mitilineu, cos.	731	
Dr. P. Herescu, cons.	671	
Dr. N. Tomescu, cons.	701	
Dr. G. Gianni, cons.	663	
D. G. Many, cons.	697	

Sărbătorirea Domnului A. D. Xenopol. — *Ziua de 1 Iunie, cînd se fixase serbarea în onoarea domnului Xenopol este tocmai aceia în care M. S. Ţarul Rusiei va vizita România. Domnul Ministru I. G. Duca precum şi alte personalităţi fiind absolut împiedecate de a veni la Iaşi pentru acea zi,* **se amînă sărbătorirea domnului Xenopol pentru toamnă.**

Luna şi ziua, se vor anunţa la vreme.

Alaltă-eri, s'a sinucis în Galaţi, directorul „Băncei Agricole" din acea localitate. Mihail Stănescu.

Se crede că sinuciderea numitului e în legătură cu operaţiunile incorecte ale firmei Tipaldo din Galaţi, declarată de tribunal din oficiu, în stare de faliment.

Numita firmă gajase Băncei Agricole o cantitate însemnată de cereale, pe care însă a sustras'o de sub gaj — probabil cu învoirea nefericitului sinucigaş.

D. Al. A. Badareu senator de Iaşi a plecat aseară în Capitală.

Trenul cu No. 143, în raza oraşului Tg-Frumos, a tăiat şi ucis pe copilul Moise D. Lupu în etate de 2 ani şi jum. Se fac cercetări.

Locuitorul P. Lupaşcu, din comuna Rediu-Mitropoliei, a încetat subit din viaţă. Bănueli nu sunt.

Comitetul de Administraţie a *Primei Societăţei de Economie,* în urma unei consfătuiri ţinută cu comisiunea de control şi mai mulţi societari, a decis a face Ministerului de justiţie o somaţiune extra judiciară pentru ca acesta să se pronunţe până la 10 Iunie, dacă ţine şi convine asupra preţului, ce i s'a cerut pentru vînzarea imobilului în care are astăzi sediul său numita societate.

Măsura aceasta a fost luată pentru că ministerul Justiţiei trimisese acum vre-o săptămînă un delegat în acest scop, iar de alta, pentru că termenul de 10 Iunie să rămînă definitiv fixat şi să nu se facă amînări peste acel termen.

De altfel somaţiunea a fost făcută în termine foarte cuviincioşi, aşa că de şi poartă numele de somaţiune, în fond e o invitare graţioasă adresată zisului minister.

Chestiuni edilitare. — Odată cu rectificarea cursului Bahluiului, se făcuse contract între primăria de Iaşi şi executanţii lucrărilor, în senzul ca vechea albie a rîului să fie acoperită cu pămînt. Contractul a rămas neexecutat până mai acum cîtva timp cînd primăria a intervenit în acest scop.

Insă acoperindu-se vechea albie, au fost astupate toate vechile canaluri de scurgere, fără a li se da o nouă ieşire. Astfel prin părţile învecinate apa a început să rîvnească a intra prin case şi prin unele părţi stagnează în bălţi cu miros pestilenţial. Depildă în strada sf. Lazăr, şcoala «Principele Ferdinand» tinde a deveni o insulă. Directorul numitei şcoli a intervenit la primărie la mai multe rînduri, fără însă a căpăta vre-o asigurare măcar.

Noi aducem aici din nou, faptele zisei la cunoştinţa celor în drept.

Asupra unei mari părţi din teritoriul jud. nostru au căzut ieri ploi torenţiale însoţite de grindină, aducînd însemnate pagube semănăturilor.

Astăzi împlinindu-se cinci ani dela sfinţirea bisericei şi înalţarea monumentului din comuna Ciurea, amicul nostru d. Vasile Teodoreanu, căruia i se datoreşte atît sfinţirea cît şi ridicarea monumentului pentru cei căzuţi în războiu, a primit atît de la epitropia bisericei din Ciurea cît şi de la sătenii de acolo următoarea telegramă de mulţumire:

Astăzi 5 ani de la sfinţirea bisericei şi monumentului la care a-ţi contribuit cu societatea de gimnastică ce conduceţi, în numele sătenilor din Ciurea depunem osebită recunoştinţă — şi omagiul nostru, rugînd pe bunul D-zeu să vă ţină deplin sănătos.

D-ra Alexandrina Artino a trecut cu un deosebit succes examenele de clinică chirurgicală şi terapeutică la d-nii profesori Rigler şi Amza Jianu.

De vînzare *prin Licitaţie Publică pentru eşire din indiviziune la Trib. Iaşi Sec. III-a orele 11 a. m. în ziua de 28 Mai 1914 următoarele imobile:*

Una casă în str. Eternităţei No. 27, dela suma de 12,368 lei.

Una dugheană, aceeaşi stradă No. 23 de la suma de 6443 lei.

Una dugheană, aceeaşi stradă No. 1 dela suma de 7.155 lei.

Una vie răscumpărată, în comuna Tomeşti jud. Iaşi dela suma de 14.964 lei.

Una vie, răscumpărată în comuna Buciumi (Socola,) dela suma de 3.200 lei.

Doritorii se vor adresa pentru informaţiuni la d. T. Scriban, strada Vasile Lupu No. 43 între orele 9—12 m.

Iată noul program de astă seară Marţi al cinematografului Pathé-Frères din vasta grădină Trajan:

„Copii căpitanului Grant" după romanul lui Jules Verne, (5 acte, se reprezintă opera complectă).

(Pentru ultima oară:)

Noul program viitor se reprezintă mîne Mercuri: O catastrofă în tunel, Sentimentală dramă modernă în 3 acte.

De la Trondhjem (Norvegia) spre Capul Nord Skaergard, Hamerfest, unde soarele nu apune de la mijlocul lui Mai pînă la finele lui Iulie.

In curînd: "1793" de Victor Hugo — «Marie Tudora" de Victor Hugo.—Noul ciclu Waldemar Psylander şi Betty Nansen,—Asediul Parisului (1870—1871)—Rocambole, de Ponson du Terrail — Hoţul, Asaltul, Ghiara de Henry Bernstein, etc.

Intrunire Cooperatistă.—In ziua de 22 Maiu a. c. în sala otelului Dacia din localitate un număr remarcabil de delegaţi ai băncilor populare din jud. Iaşi s'au întrunit pentru a pune bazele unei federative a cărei nevoe se simte de multă vreme.

Intrunirea a fost prezidată de Preotul Popovici-Ciurea avînd ca secretari pe d-nii N. Rîpeanu şi Sebastian.

La această întrunire au luat parte efectiv un număr de delegaţi a 23 bănci populare şi 8 au aderat în scris. Prin urmare din 44 bănci cîte sunt în judeţ, 31 găsesc absolută nevoe a se federa.

In urma unor judicioase discuţiuni, la cari au luat parte d-nii Ciobanu, N. Rîpeanu, Locot. Mărgăritărescu, Preot Popovici, V. Sevastian, Sandu, etc. s'a admis ca federala să poarte numele de: „Federala Băncilor populare Iaşi" şi să fie constituită pe principiul răspunderei solidare şi nelimitate.

Pentru conducerea federalei s'a ales următorul comitet: Preot Gh. Nicolescu-Ciurchi, Locotinent Mărgăritărescu-Nicolina, N. Rîpeanu-Bivolari, Th. Sandu-Buciumi, I. Taraboi-Mogoşeşti, D. Janaşescu Movileni, I. Pachiţescu-Miroslava, I. Udişteanu şi Preot Popovici-Ciurea.

In comisiunea cenzurilor au fost aleşi d-nii Gh. Ciobanu-Andrieşeni, V. Sebastian-Roşcani şi Gh. Sachelarie-Prisecani.

Se speră că prin înfiinţarea acestei federale, atît băncile populare cît şi cooperativele de tot soiul vor merge din ce în ce spre progres, iar jud. Iaşi care în activitatea cooperatistă e clasificat al 29-lea în curînd va ocupa un loc de frunte atît în mişcarea economică cît şi cea culturală căci această federală şi-a luat şi greaua sarcină de-a lumina cît mai mult obijduitul, dar vrednicul popor dela sate.

Regimentul 13 infanterie din localitate va pleca negreşit în ziua de Duminică 1 Iunie a. c. în tabăra de la Şipote, unde va sta până la 20 din aceiaşi lună. Plecarea va avea loc dimineaţa în ziua mai sus arătată, sub conducerea d-lui colonel Liciu.

In comuna Movileni s'a declarat epizotia de dalac printre cai.

ECOU.—Aflăm cu plăcere că Duminică, 25 Mai, s'a celebrat la Cernăuţi cununia religioasă a d-rei Beca Braunstein fiica d-nei şi d-lui H. Braunstein cu d. Inginer I. Krumholz din Viena.

Felicitările noastre.

EXPERIENŢA A DOVEDIT CĂ:

Apele Mineralizate Sinteza

Preparate cu **Lithină şi Bicarbonat de Sodă** de

Doctorul RATIANU Chimist şi farmacist, IAŞI

sunt cele mai conştiincios preparate, cele mai curate şi cele mai plăcute dintre toate produsele similare din ţară.

Cereţi dar pretutindeni, în toate debitele de băuturi şi în toate restaurantele, numai **APELE MINERALIZATE „SINTEZA" a DOCTORULUI RĂTIANU,** şi feriţi-vă de imitaţiuni care prin compoziţia lor nu se pot compara intru nimic cu excelentele produse **„SINTEZA".**

Apele Mineralizate Sinteza sunt alkaline—lithionate şi se recomandă în special ca apă de masă persoanelor ce suferă de **ACREALA EXAGERATA a STOMACULUI, GUTTA, ARTRITISM, NISIP LA FICAT, NISIP LA BEŞICĂ** sau **RINICHI, CONSTIPAŢIE** etc.

Observaţi bine **ETICHETA DE PE STICLĂ** şi **PLOMBELE DE ÎNCHIDERE** care trebue să poarte numele meu **Dr. A. RĂTIANU** şi marca **„SINTEZA".**

Refuzaţi ori ce substituţie.

La cerere se trimite trăsura fabricei la domiciliu.

— Biroul Fabricei IAŞI str. GOLIA No 46 —

In chestia lucrărilor de la Timişeşti

Comisiunea pentru recepţionarea lucrărilor de aducerea apei de la Timişeşti este aproape de sfîrşitul operaţiunilor ei. Cu toate acestea, după cîte ştim, cel mai important lucru—şi anume: *experienţa pe teren*, **şi, în special,** *experienţele cu privire la rezistenţa tuburilor* **nu a fost făcută.**

Lucrul este prea important pentru a nu fi relevat. Şi facem aceasta din preocuparea adîncă pentru nevoile reale ale Iaşului şi nici de cum din spirit de opoziţie sau din pornire duşmănoasă contra cuiva.

Iaşul a făcut o jertfă materială, cum multă vreme nu va mai fi în stare să facă. *EL A CHELTUIT 16 MILIOANE pentru a avea o apă bună — şi astfel să scape de decimarea boalelor molipsitoare de pînă acum şi pentru a căpăta un debit DE 20 MII DE METRI CUBI PE ZI,* **debit necesar trebuinţelor oraşului şi dezvoltării lui în viitor.**

Astăzi maximul de apă ce poate avea este DE 9 MII METRI CUBI. **De ce? Răspunsul specialiştilor este:** *ţările nu rezistă la o presiune mai mare.*

Să fie adevărat? Şi dacă da — cine poartă răspunderea lucrărilor defectuase? Cine a permis societăţei străine să execute lucrarea altfel de cum trebuia şi cu material defectuos?

Comisiunea de recepţie avea datoria să stabilească: *1) REZISTA SAU NU REZISTA TUBURILE? 2) IAŞUL NU VA PUTEA AVEA NICI ODATA MAI MULT DE CAT 9 MII DE M. C.? 3) DACA DA! CINE SUNT VINOVAŢII?*

Ori, fapt extraordinar, se afirmă că pe temeiul unor acte existente, comisiunea ar urma să se pronunţe, în privinţa recepţiunei lucrărilor, *FARA CA SA PROCEDEZE LA EXPERIENŢELE DE REZISTENŢA TUBURILOR.*

Acest lucru de ar fi să se întîmple, ar însemna că Iaşul a fost lipsit de folosinţa, în parte a jertfei făcute; că lucrările au fost defectuos executate şi că vinovaţii scapă de răspundere.

Aşa ceva nu este cu putinţă şi în această chestie „Opinia" îşi va face în întregime datoria, cu cugetul cinstit de apărător al intereselor iaşului şi fără nici o preocupare de vre-un ordin politic oare-care.

Acei pe cari îi reprezintă „Opinia" au dovedit în tot cursul vieţei lor politice că nevoile Iaşului constituie preocuparea lor principale, că înainte de orice ei sunt ieşeni şi nu înţeleg de cît muncă şi jertfă pentru acest oraş.

Astă-zi cînd este vorba de cea mai capitală operă edilitară ieşană, ei cer mai mult de cît ori cînd ca Iaşul să fie aparat.

ULTIME INFORMAŢII

Imediat după ce s'a cunoscut rezultatul de ieri—el a fost serbătorit la clubul conservator-democrat prin discursurile d-lor Al. A. Badareu şi Petre Missir al căror rezumat îl dăm în altă parte a ziarului.

La clubul liberal rezultatul a fost de asemenea primit cu mari manifestaţii de bucurie.

Aci s'au rostit discursuri de către d-nii C. Stere, Al. A. Badareu, Petre Missir şi N. Cananău,

D. Stere după ce relevă că deşi campania electorală a luat sfîrşit, lupta de abia începe, subliniază rolul Iaşului, care s'a arătat revizionist, faţă de ceea ce vor să întreprindă conservatorii.

D. Stere proclamă necesitatea înfiinţărei în Iaşi a unei „ligi a reformelor"—care să-şi întindă activitatea şi ramificaţiile asupra ţărei intregi.

Au vorbit deasemenea d-nii Al. A. Badareu, Petre Missir şi N. Cananău dar lipsa de spaţiu ne împiedică de a publica în numărul de astă-zi cuprinsul substanţialelor şi aplaudatelor lor cuvîntări.

Vom face aceasta în numărul de mîine.

Agenţia conservatoare locală pentru cumpărare de alegători a funcţionat şi eri fără pic de ruşine.

Atît latifundiarul (!) D. Grecianu cît şi agenţii de a treia mînă ca d. Tuduri, Vizanti şi alţii, făceau toată ziua oferte care, ce-i dreptul, variau numai între 20 şi 60 de franci de vot. In tocmală intra şi condiţia de a se vota şi independentul Scoba', cu ajutorul căruia sperau să provoace un balotaj.

Păcat de parale,—dar şi pacat de Iaşul nostru că are asemenea „partid" politico-comercial.

Ni se afirmă că pe ziua de 1 lunie şcoala de agenţi sanitari din Iaşi va fi desfiinţată.

Vom căuta să controlăm ştirea aceasta care interesează de aproape pe ieşani. Pînă atunci dăm ştirea sub rezerva cuvenită.

Artiştii noştrii neapreciaţi?.—Am reprodus la timp laudele apărute într'un ziar de artă, francez, asupra lucrărilor expuse la Paris de către d-na Eugenia Iordănescu.

Au mai apărut articole elogioase asupra aceleaşi artiste în «Journal des Arts» în «Autorité», în «Notre Gazette» etc.

Dar iată ce găsim într'o scrisoare trimisă de merituoasa artistă unui profesor ieşan: „...în schimb aci în Bucureşti, primirea strălucită mi-a fost complect romînească: *mi s'au respins toate lucrările trimise.*

„După intervenţia secretarului general de la Instrucţie mi-au primit un cap mic —care trece neobservat. Nu-i aşa că e frumos? Ţara noastră e mai pretenţioasă şi de, mai greu de satisfăcut. Parisul e înapoiat şi probabil, de aceia mă laudă.

«...Am dovedit chiar secretarului general Simionescu că *lucrări expuse la Paris mi-au fost respinse aci*».

Publicaţiune

Se aduce la cunoştinţă amatorilor că până în ziua de 2 (două) Iunie 1914 se primesc la Sindicatul falimentelor Tribunalului Iaşi oferte de la 15 mii lei în sus, chirie anuală pentru moara «Raiul» din Iaşi şoseaua Moara de foc proprietatea firmei falite Taxier şi Goldsman.

Judecător Sindic. *Vincler*

Secretar, C. Boian

No. 1117.—1914 Mai în 14 zile

Instiinţare

Pentru a înlesni introducerea eclerajului electric în cercuri mai largi, ne-am decis ca în intervalul de timp de la *15 Aprilie 1914 pînă la 31 Martie 1915* să execute în mod *gratuit* toate racordările normale la reţeaua noastră, aşa că taxele plătite pînă acum uzinei, cari au fost de 20 lei pentru o racordare aeriană şi de 30 lei pentru una subterană se suprimă. Racordările anormale, adică acele ale clădirilor cari nu se află direct la stradă le vom executa pe un preţ exterm ge redus. *După 31 Martie 1915 reintră în vioare taxele de pînă acum.*

Totodată atragem atenţiunea onoratului public asupra becurilor *Wotan*, cari s'au confirmat la încercările ce am făcut cu diverse fabricate ca cele mai durabile şi mai economice ca consumaţie de curent electric. Aceste becuri le avem în depozit de la 25 pînă la 50 lumini şi le vindem cu lei 1.50 bucata.

Iaşi 25 | 7 Aprilie 1914.

DIRECŢIUNEA

Uzinei Centrale de Electrecitate din Iaşi

Banca Moldova

— SOCIETATE ANONIMA —

[Capital 3.000.000.—

Varsat 2.000.000.—Rezerve 400.000

Inchiriază în tezaurul ei pe timp de 3,6 şi 12 luni compartimente de oţel de diferite, dimensiuni pentru păstrarea de bijuterii, documente şi ori ce obiecte preţioase în schimbul unei chirii variînd între 20 şi 40 lei anual. Tezaurul se poate vizita ori cînd.

Serviciul telegrafic şi telefonic al „Opiniei"

Tulburările din Ancona

Violente manifestaţii de stradă

Ancona.—Camera Muncei a proclamat azi noapte greva generală, ca semn de protestare.

Azi dimineaţă prăvăliile erau închise. Muncitorii n'au lucrat şi o întrunire a avut loc. Cîţiva oratori au protestat, alţii au îndemnat la linişte. Deasemenea Camera muncei din Roma a declarat cu începere de azi la amiază până mîne la ora 12 greva.

*

Roma.—La începutul şedinţei din Cameră doi deputaţi au propus ridicarea şedinţei în semn de doliu pentru faptele din Ancona.

*

Ancona.—La ieşirea din întrunire, manifestanţii au parcurs cîteva străzi spre a se duce la Pimărie unde voiau să depună un steag îndoliat.

Cortegiul a întîlnit pe un locotenent de infanterie care a fost maltratat, Ofiţerul are uşoare leziuni la cap şi sabia ruptă. De aseminea, un maior de bersalieri a fost insultat de manifestanţi.

Azi după amiază a murit la spital tînărul Pudini care a fost rănit grav ieri.

Turburarile antigreceşti din Bulgaria

Sofia.—Eri după amiază au avut loc aci mari manifestaţii antigreceşti. O mulţime de vr'o 15,000 de oameni s'au dus la biserica şi şcoala grecească de aci şi le-au ocupat. Inscripţiile greceşti au fost şterse iar cărţile religioase rupte şi înlocuite prin altele, bulgăreşti.

Plenipotenţiarul Greciei a protestat în contra acestor vandalisme şi a cerut sprijinul plenipotenţiarilor Rusiei şi al Franţiei.

Mişcarea se întinde în toată Bulgaria. Toate bisericele greceşti au fost ocupate de bulgari, cărora li se schimbă numele. Vandalismele se îndreaptă şi în contra particularilor, o cafenea a fost devastată.

Poliţia se arată neputincioasă şi armata a fost chemată în ajutor.

Pentru astă-noapte şi astă-zi se prevăd mari turburări.

Congresul uniunei femeilor romîne

Sibiu.—Eri a început aci congresul uniunei femeilor romîne. S'a oficiat un Te-Deum la Mitropolie şi a vorbit mitropolitul Metianu.

Congresul are loc în sala muzeului iar seara a avut loc un banchet la hotel Bulevard.

O evadare senzaţionala

Cernăuţi.—Cei doi Iraţi Gerowsky întemniţaţi aici ca şefi ai propagandei ruseşti, sub învinuirea de înaltă trădare, au fugit eri la amiazi cu ajutorul unui supraveghetor şi au trecut împreună într'un automobil graniţa rusească.

Convenţie telegrafica austro-bulgara

Viena.—Negocierile între directorii poştelor austriacă şi bulgară, în privinţa regulării raporturilor serviciului poştal, s'au terminat în mod simultan.

Noua convenţie telegrafică austro bulgară conţine 5 scăderi însemnate de tarif, afară de înlesnirile serviciului poştal şi telegrafic între cele două ţări. Chiar o linie telegrafică directă Viena-Sofia a fost prevăzută.

Biserica greceasca din Sofia

Sofia.—Agenţia Bulgară telegrafiază că azi după amează populaţiunea bulgară a pus stăpînire pe biserica grecească din Sofia. Nu a fost nici un incident.

Marirea flotei turceşti

Constantinopole.—Se svoneşte că Poarta ar fi comandat în Anglia zece submarine.

Voturile C. F. R.

Bucureşti.—La telegrama d-lui Const. Mille prin care-l vestea că ceferiştii sunt împiedecaţi de la vot, d. dr. Anghelescu ministrul lucrărilor publice a răspuns că a dat cele, mai severe, ordine ca ceferiştii să fie lăsaţi liberi spre a merge la vot.

Grav accident de tren

Bucureşti.—Ieri a avut loc o gravă ciocnire, între un tren de marfă şi o maşină de manevre, întîmplată în gara Obor.

Trenul de marfă, care venia dinspre Oltenita, a fost izbit de o maşină ce mergea pe acciaşi linie din o greşală a acarului.

Ciocnirea a fost atît de violentă încît mai multe vagoane au fost sfărîmate şi altele aruncate de pe linie.

Un frînar a fost serios rănit la faţă.

Telegrama d-lui Al. Marghiloman

Bucureşti.—D. Al. Marghiloman a adresat M. Sale la Constanţa o telegramă în care se plînge de urgia guvernamentală deslănţuită cu ocazia alegerilor.

In toate cercurile politice se face mare caz de această telegramă semnată de acel care a făcut celebrele alegeri de la 1911.

Vizita Ţarului

— Comentariile presei austriace —

Viena.—„Wiener Allgemeine Zeitung" află din Petersburg, din cercurile competinte, că vizita ţarului la Constanţa este considerată ca un răspuns la vizita pe care Regele Carol a făcut-o acum cîţi-va ani la Tsarkoe-Selo.

Ţarul a exprimat, încă înainte de criza balcanică, regrete că n'are putinţa să întoarcă mai curînd vizita primită pe vremuri.

Că Ţarul vine în persoană la Constanţa, se datoreşte faptului că actualmente nu este la Curtea imperială din Petersburg nici un mare duce care să-l reprezinte.

Se ştie în adevăr că Ţareviciul e prea mic, iar fratele Ţarului stă în străinătate din cauza căsătoriei morganatice pe care a contractat-o.

Balotajul din Capitala

Bucureşti.—Alegerile pentru balotagiu colegiului II Cameră decurg în mod foarte agitat.

La toate secţiile au avut loc numeroase şi violente încăerări între partizanii diferitelor grupări. Din această cauză votarea merge foarte greu. Până la ora 12 din zi, au votat numai 800 alegători.

Preşedinţii unelor secţiuni au arestat numeroşi alegători tulburători.

Mulţi cetăţeni, care au avut de suferit de pe urma alegerei de azi, au expediat telegrame de protestare M. S Regelui la Constanţa.

Se caută ucenici

pentru branşa cioplitoriei în piatră avînd etatea de 14 ani şi cu 4 clase primare. Pentru condiţiuni la

FRITZ FAIRING

Iaşi, Strada Eternităţii, 18

Prima Călcătorie şi Spălătorie

— DE LUX —

A. Müller

Iaşi strada Păcurari No. 15

Aduc la cunoştinţa Onor. clientelă şi Onor. Public că introducîndu-mi în atelierul meu maşini şi lucrători speciali în această branşă, se spală şi se calcă în cel mai nou sistem:

Cămăşi, Gulere, Trousouri, ori-ce fel de Broderii, Lengerie fină şi perdele.

Servind prompt şi preţuri moderate.

Cu deosebită stimă

A. Müller

Strada Păcurari 15.—Iaşi

Un tînăr *actualmente într'o casă de bancă, caută loc.*

Informaţiuni la Tipografia H. Goldner.

MULŢUMIRE

Comitetul şcolii de fete „Dr. Stern" mulţumeşte din inimă publicului ieşan pentru concursul dat, precum şi D-nelor Dr. Frühling, Steluţa Rechler şi D-relor Finarette Rechler, Rachel Scharf şi Jetti Herşcovici pentru osteneala ce şi-au dat cu ocaziunea distribuirei biletelor pentru reprezentaţia cinematografică din 23 crt.

Comisiunea şcolară

Loteria *Aduc la cunoştinţa publicului că nu mai am nici o legătură cu d-nul Nicolai Ioan în ceia ce priveşte plăsarea biletelor de loterie a Regatului Romîn. Cu incepere de la clasa 4-a orice încasare făcută de D-sa nu voiu ţine n în seamă.*

Rog pe onoraţii clienţi aşi procura biletele numai de la mine personal.

Cu stimă

Ion Sava

Str. Anastasie Panu 54

CHIRISTIGIA

„Bradul Moldovei"

Mari depozite de Charastea

Str. Uzinelor 11—14

Asortat cu toate esenţele de lemn pentru construcţie şi tîmplărie

Societatea „Bradul Moldovei"

— Telefon —

Important pentru domnii proprietari

Ulei de cînepă garantat curat şi crud

recunoscut ca **CEL MAI APT PENTRU VOPSIT** *s'a pus în vînzare la fabrica de uleiuri «Olea» din strada Zugravilor No. 66. Spre a se convinge d-nii proprietari de calitatea cu totul superioară a acestui ulei special s'a fixat preţul de reclamă de lei 1,30 de hg. la o cantitate de cel puţin 25 hg. Amatorii se pot adresa direct la fabrică între orele 9—12 a. m. şi 2—6 p. m.*

De Vînzare şi de Inchiriat

VILA „COSMA"

— DIN SLANICUL MOLDOVEI —

Cu 30 camere confortabil mobilate, inslalaţie cu lumina electrică şi cu preţuri foarte reduse.

De la 1—25 lunie şi de la 15—30 August preţul camerelor se reduc la jumătate.

Pînă la 1 lunie angajamentele se fac la adresa d-lui Gh. T. Cosma, funcţionar la casieria Epitropiei Casei Sf. Spiridon sau Strada Săvescu No. 12 Iaşi, iar de la 1 lunie la Administraţia Vilei în Slănic.

Epitropia Bisericei Armene

Publicaţie

De oarece la licitaţia de la 26 Mai a. c. nu s'a aprobat ofertele depuse, se aduce la cunoştinţa d-lor Antreprenori de lucrări că se va ţine din nou licitaţie cu oferte inchise, în ziua de 8 lunie a. c. la orele 11 a. m. pentru darea în Antrepriză a reperaţiunilor de Intreţinere a Bisericii Armene din localitate.

Condiţiunile şi devizul se pot vedea în fie care zi dela 2—4 p. m. în Cancelaria Administraţiei, Strada Armeană.

Doctor S. Dulberger

de la Facultatea de Medicină din Viena

după o practică de 17 ani în spitalele din Iaşi, Viena şi Berlin sub direcţiunea d-lor profesori Sculy din Iaşi, Drasche din Viena şi Bum din Berlin, specializat în bolile de femei, faceri şi în noul tratament cu băi de lumină electrică, avînd aparatele cele mai perfecţionate proprii pentru următoarele boli: Reumatism, boli de femei, ischias, gută, obezitate, diabet, nefrită, artrite, astmă, bronchită, tuberculoza în primul stadiu, pleurezia tuberculoasă, anemia, neuralgia, tabes, scrofuloză şi toate intoxicaţiile cronice, dă consultaţiuni dela 10—12 m. şi 3—5 p. m. în locuinţa sa din:

Iaşi, Str. Costache Negri No. 10

(foasta str. Veche), vis-à-vis de Biserica Bărboi.

— Telefon No. 101 —

ISRAEL BROIDE

Depozit de saci, ţoluri şi sfoară.

De vînzare şi inchiriat *cu preţuri reduse.*

Iaşi str. Anastasie Panu 13.

Vaccinări

Doctor FISCH

Specializat la Berlin în

BOLI DE COPII

Precizarea diagnozelor prin analize microscopice

Iaşi, str. Cuza-Vodă (Golia) 42

Consult. 10—11 şi 3—5

RENUMITUL MAGAZIN DE MUZICA

„LA INGER"

IAŞI.— Strada Stefan cel Mare No. 4.—

Face cunoscut Onor. sale clientele, cît şi Onor. Public, că, cu ocazia Sft. Sărbători a mărit Magazinul său şi i a sosit un **Mare transport de Gramofoane**, reputata marcă **Inger** precum şi **Parlofoane fără goarnă** începînd de la **Lei 35** pînă la **700.**

Asemenea a primit **25,000** plăci, începînd dela **2** pînă la **35** Lei bucata, cu **ultimele noutăţi** ca: **Dansuri, Opere** şi toate operetele noui, cîntate de artiştii trupei **„Grigoriu"**, precum şi **Plăci speciale** cîntate de celebri artişti ca

Carusso, Tita Rufo, Tamgua etc.

Vast asortiment de **Instrumente muzicale, Maşini de cusut Biciclete, Arme de vânat, Revolvere, Case de bani, Ceasornice Pendule, Mobile de lemn şi fer** etc.

Vinde şi cu plata în rate.

JACQUES CALMANOVICI
Strada Mare No. 4

Filiala. — Paşcani str. Mare
Succursala. — Codăeşti, Jud. Vaslui

5000 Lei RECOMPENSA pleşuvilor şi spânilor

Vă rugăm tăieţi acest anunţ.

Este un fapt hotărît că în 8—15 zile adevăratul balzam danez Nokah a făcut să crească părul. Toată lumea, tînăr sau bătrîn, barbat sau femee, toţi n'au de cît să întrebuinţeze balzamul Nokah pentru ca să obţină păr frumos sau barbă, căci s'a dovedit că **balzamul Nokah este singurul remediu al ştiinţei moderne, care chiar după 8—15 zile** produce un aşa efect asupra rădăcinilor părului că părul începe să crească **aproape îndată** după începerea tratamentului. Balzamul nu strică nimănui, ceea ce se ganantează.

Dacă nu e adevărat, plătim
5000 lei în numerar

la toţi cei ce sunt pleşuvi sau spîni cari vor dovedi că au întrebuinţat balzamul Nokah şeapte săptămîni fără rezultat.

IMPORTANT. Suntem singura casă în lume ce dăm o aşa garanţie. Multe certificate şi atestaţiuni. Contrafacerile SE VOR URMĂRI.

In ce priveşte încercările mele cu balzamul Nokah, pot să vă arăt că sunt foarte mulţumit de rezultat. La început n'am avut încredere, dar experienţa mi-a aratat contrarul. Deja după vr'o CÎTE-VA ZILE am observat un mic rezultat, dar după 4 SĂPTĂMÎNI am capatat o MUSTEAŢĂ FRUMOASĂ. Acest rezultat este cu atît mai satisfăcător pentru mine, cu cît la vrista mea de 27 ani, n'am avut cea mai mică urmă de musteaţă. Vă sunt foarte recunoscător şi vă voiu recomanda peste tot locul. M. HJORT, Tvergade.

Recomand tuturor damelor adevăratul Dv. balzamul Nokah ca un remediu infailibil pentru creşterea părului. De multă vreme îmi cădea părul din cap şi am avut chiar părţi pe cap cu desăvîrşire goale. Intrebuinţînd bâlzamul Nokah 4 săptămîni, părul a reînceput să crească şi astăzi mă bucur de un păr abundent. D-ra C. HOLM, Gothersgade.

Un pachet Nokah 10 lei. Ambalaj discret. Plata înainte sau contra ramburs. (Primim ca plată mărci postale străine).

Scriţi îndată la
Hospitals Laboratorium, Copenhagen K 1016
Postbox 95 (Danemark)
Francaţi Cărţile poştale cu 10 bani, scrisorile cu 25 bani.

KALODONT

PASTĂ DE DINŢI

de vânzare la: PARFUMERII, FARMACII, DROGUERII etc.

F. A. SARG'S SOHN & Co., Viena-Berlin-Paris

Représentant: Sam. Löbl, Bucureşti.

NEVRALGIILE

Hapurile Doctorului Moussette

ADVERATELE HAPURI MOUSSETTE uşurează şi vindecă *Nevralgiile* cele mai grele de tămăduit, *Migrenele, Gastralgia, Sciatica, Afecţiunile reumatismale acute şi dureroase* cari-a resistat la toate celelalte remedii.

ADVERATELE HAPURI MOUSSETTE trebue luate la masă. In ziua cea d'antâiă să se ia 3 hapuri: unul dimineaţă, unul la dejun, şi unul la cina, seara. Dacă bolnavul n'a simţit vre'o uşurare, va lua 6 hapuri a doua zi: 2 dimineaţa, unul la dejun, şi unul la cina, seara. Nu trebue se ia mai mult de cât 6 pe zi.

A se cere: LES VÉRITABLES PILULES MOUSSETTE *de* CLIN & Cie, *de* PARIS, *care se pot găsi la toţi Droghiştii şi Farmaciştii.*

9 ANI DE SUCCES 9

Cinematograful Pathé Frères

Sala Circului Sidoli

Reprezentaţii în fie-care seară la orele 9

Duminicele, Sâmbetele şi Serbătorile, câte

Două Matineuri, la 3 şi 5 ore

Pe ecranul nostru apar toţi corifeii marilor teatre din Paris, Berlin, Kopenhaga, Viena, Roma, Milano, etc. ca: Sarah Bernhardt, Jane Hading, Etiévant, Alexandre, Robinne, Wiehé, Psylander, Henny Porten, Asta Nielsen, Max Linder, Prince, etc, etc.

Dreptul de excluzivitate a tuturor filmelor Pathé e concesionat numai filialei din Iaşi (Circul Sidoli), asemenea ne bucurăm de privilegii de la cele mai mari case care editează filme de lung metraj.

CINEMATOGRAFELE PATHE FRÈRES

sunt răspândite pe întreaga suprafaţă a pământului. Ele sunt vizitate de pătura cultă, de întreaga elită şi de toate straturile sociale.

Cinematografele Pathé Frères distrează, dând în acelaş timp cultură şi educaţie.

Pe cei câţi-va metri de pânză se resfrânge vastitatea tuturor domeniilor activităţei omeneşti; această pânză întrupează pedagogia şi întreaga enciclopedie.

Filme de popularizare ştiinţifică.—Escursiuni prin cele mai pitoreşti regiuni din întregul univers.—Toate sporturile moderne.—Vulgarizarea idustriilor.—Manevrele armatelor pe uscat şi pe mare.—Invenţiile şi noile descoperiri.—Pathé-Journal şi Eclair Journal, ziarele însufleţite care ne arată în fie-care săptămână tot ce se întâmplă mai de seamă în lumea toată. etc. etc.

Comedii, scene hazlii, scene artistice de varieteu, redare cinematografică a scrierilor celebre, etc. etc.

TOTUL REDAT CLAR ŞI PERFECT

Stagiunea de iarnă în vasta Sală Sidoli, cea de vară în Grădina Traian, anume aranjată pentru reprezentaţii cinematografice.

„ANCORA"

(ANKER)

Societatea de asig. asupra vieţei şi de rente în Viena

Aprobată prin decretul Ministerului de Interne şi No. 10141 din 1 Decembrie 1858.

Concesionată pentru România prin înaltul decret domnesc No. 1934 din 19 Decembrie 1869.

Fonduri de garanţii la 31 Decembrie 1912 Lei 215 Milioane
Rezerve de premii şi de fond. asociaţilor Lei 190 Milioane
Asigurări lichidate „ 478 „
Situaţia asigurărilor la 31 Dec. 1912 Lei 632 Milioane
Cauţiunile depuse la Casa de depuneri din Bucureşti, pentru asiguraţii din România Lei 7,781,500

Avantagii deosebite ce societatea „Ancora" (Anker) acordă asiguraţilor săi:

Inatacabilitatea poliţiei.
Prelungirea automatică.
Reducţiunea asigurărei.
Drept de împrumut.
Poliţa universală.
Plata imediată a capitalului asigurat.
Preţ mare de rescumpărare.
Schimbarea ocupaţiunei fără importanţa etc.

Societatea „Ancora" încheie:

Asigurări pe caz de viaţă şi deces în conbinaţiune cu scutirea de plata premiilor în caz de invaliditate şi oferirea unei rente de 10 la sută din suma asigurată, precum şi rizicul de războiu contra plăţei unei taxă unică de evidentă de 2 la mie din suma asigurată.

Asemenea toate celelalte combinaţiuni moderne—cu şi fără examen medical.

Direcţiunea pentru România
BUCUREŞTI
Agentul general pentru Iaşi,

IOSEPH POPPER

Str. I. C. BRATIANU No. 166
(foastă strada de Sus)

SALI PORJES

Vechea şi renumita Magazie de MODE ŞI CONFECŢIUNI PENTRU DAME

aduce la cunoştinţa Onor. sale clientele şi a Onor. Public, că s'a mutat şi este aranjat în **PIAŢA UNIREI**, *vis-a-vis de Hotel Trajan, casa fost „Banca Moldova", unde a înfiinţat şi un atelier pentru Confecţiuni.*

Sanatorul Dr. Tzaicu

IAŞI, str. ZMEU No. 3

Chirurgie. Complect şi perfect instalat din punct de vedere chirurgical. Săli speciale pentru operaţiile septice şi aseptice. Sală de sterilizări cu aparatele cele mai noi. Instrumentar ireproşabil. Se practică ori ce intervenţii.

Secţiunea de Chirurgie ortopedică prevăzută cu o instalaţie specială de **Mecanoterapie.** Se aplică aparate ghipsate, bandaje, se face gimnastică ortopedică, redresări, extensiuni etc. Se tratează: deviaţiile coloanei vertebrale, Mal de Pott, coxalgii, fracturile, luxaţiile, entorsele, ankilozele etc. etc.

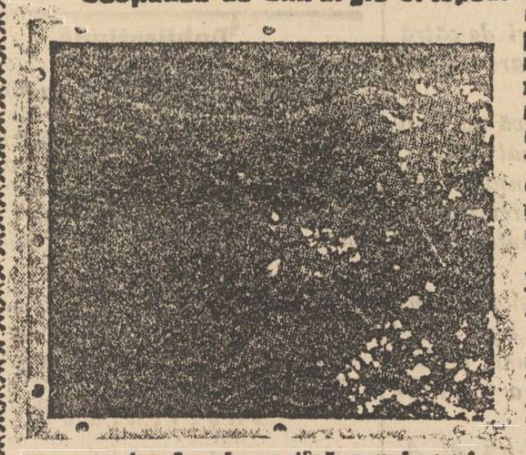

Fazori. Sală specială. Moaşă diplomată în permanenţă.

Medicină. Se primesc toate bolnavii. Se tratează bronşite cronice, emfizemul pulmonar, scleroza pulmonară, aderenţile pleurale cu aparate de gimnastică respiratorie.

Boli nervoase. *Electroterapie*, curenţi electrici băi electrice, masaje vibratorii electrice, epilaţie electrică. *Hidroterapie.*

Se tratează *sifilisul* prin noile metode: *injecţii Ehrlich* (606) sau mercur după indicaţii. Se execută toate *regimurile.* Se fac *analize* de sânge, urină, spute; sero-reacţiunea Wassermann. Se primesc în pensiune convalescenţi şi infirmi.

Directorul şi internul locuesc în sanatoriu. Ingrijire serioasă şi foarte conştiincioasă. Preţurile adaptate la toate straturile sociale. Policlinică, consultaţii între 1—3 p. m. Prospecte la cerere. Telef. 52.

PHOSPHATINA FALIÈRES

Cel mai bun aliment al copiilor

Recomandat de la vârsta de 7-8 luni, în momentul înţercărei şi în timpul creşterei. — Ajută dentiţiunei şi formărei oaselor. — Previne sau opreşte diareea aşa de frequentă în timpul căldurilor.

Folositoare tuturor stomacurilor delicate, bătrânilor, convalescenţilor.

PHOSPHATINA FALIÈRES este inimitabilă.

DEPOSIT GENERAL:
6, Rue de la Tacherie, PARIS *şi pretutindeni.*

Tipografia H. Goldner, strada Gheorghe No. 17 Mîrzescu—Telefon No. 36.

ABONAMENTE

5 BANI

Un an . . 20 lei
6 luni . . 10 lei

OPINIA

ANUNŢURI

Un rând pag. III, 50 b.
„ „ „ IV, 40 „

5 BANI

ZIAR CONSERVATOR-DEMOCRAT

Administraţia: Tipografia H. Goldner, Iaşi. — TELEFON No. 36 —

Sub direcţiunea unui Comitet

Anul XI—No. 2185—Joi 29 Mai 1914

Recepţia lucrărilor alimentărei cu apă

Luptele politice din ultimul timp au abătut atenţiunea ieşenilor de la o chestiune de care este legată sănătatea şi toată viaţa de mîine a acestui oraş.

Nimeni mai mult ca noi nu are îndatorirea de a arata cetăţenilor ieşeni primejdia felului în care se recepţionează lucrările de aducere a apei. Prin neobosita grijă şi stăruinţă a fruntaşilor noştri s'a înfăptuit alimentarea oraşului cu apă şi socotim o datorie pentru noi să împiedicăm consfinţirea unor rele lucrări prin recepţia definitivă de azi—făcută în potriva condiţiilor bine stabilite ale contractului.

Incă din primele zile ale punerei ei în funcţiune, conducta s'a dovedit că a fost rău executată.

Nu trecea săptămînă fără ca alimentarea să nu fie întreruptă prin spargerea tuburilor în tot lungul conductei. Azi în partea din apropierea oraşului, care se zicea—şi am auzit-o chiar din gura inginerilor însărcinaţi cu supraveghrrea lucrărilor—mai prost executată, mîini mai departe, în urmă sub dealul de la Brăeşti—mai tîrziu la podul Siretului—luată de puhoiul apelor mari din primavara trecută. Oraşul care de abia începea să se folosească de această mare operă înfăptuită cu atîta nevoe şi jertfă, a avut de îndurat de nenumărate ori o lipsă complectă de apă pentru zile şi săptămini întregi. Prin revenirea la vechile mijloace de alimentare lasate în părăsire şi prin putinţa contaminărei conductei prin repetatele lucrări se primejduia de fiecare dată, în chip mai scrios de cît s'ar putea crede, viaţa întregului oraş.

Alimentările acestea centrale cu apă pe lîngă marile înlesniri ce aduc oraşelor pot în anum.te împrejurări să le adueă tot aşa de mari calamităţi. Contaminarea unei atari alimentaţiuni poate da loc la epidemii care să facă nepreţuit mai multe nenorociri de cît vechile mijloace de alimentare.

Este o adevărată minune că din aceste repetate întreruperi şi reparări a conductei oraşul nu a fost victima unei atari epidemii,

In afară deci de calamităţile şi primejdiile lipsei de apă—este deci de absolută trebuinţă ca conducta să fie ferită de putinţa unei contaminări. Aceasta nu se poate gîndi cu o conductă care se sparge din zi în zi—şi pentru care fie-care reparaţie constituie prilej aşa de însemnat de contaminare. Locuitorii au avut de atîtea ori putinţa să vadă ce cantitate de substanţe străine intră în conductă după fie-care întrerupere de apă, şi cît timp îi trebue apei pînă să-şi recapete limpezi ciunea obişnuită.

Pentru a nu primejdui sănătatea tuturor este nevoie de o conductă la adăpost de atari întreruperi.

Acei care au încheiat contractul şi întocmit caetul de sarcini a lucrărilor au avut grija aceasta stipulînd că întreaga conductă va fi supusă la *o probă de presiune de odată şi jumătate mai mare de cît presiunea de serviciu obişnuită.* La orice fel de lucrări de felul acesta o atare obligaţiune este absolut necesară. La o atare probă toate părţile slabe ale conductei se pun în evidenţă, odată pentru totdeauna, şi se asigură în acest chip o întrebuinţare a conductei la adăpost de spargeri şi întreruperi de apă.

Această probă trebuia făcută conform caetului de sarcini la punerea în funcţiune a conductei, înaintea începerei timpului de întreţinere ce cade în sarcina antreprenorilor, la data recepţiunei provizorii.

Prin o neîngăduită păsuire proba aceasta nu s'a făcut nici până azi şi după cîte se aud se plănueşte recepţiunea definitivă a lucrărilor fără de îndeplinirea acestei condiţiuni a contractului. Se zice chiar că administraţia comunală trecută ar fi convenit şi încheiat în acest senz o înţelegere cu societatea ce a executat lucrarea. Cert este, că inginerul care a avut sarcina supravegherei lucrărilor, dl. I. B. Cantacuzino, printr'o scrisoare ce s'a publicat prin ziare zilele trecute, arată că a refuzat să facă parte din comisia de recepţie întru cît nu înţelege să se suprime această probă de presiune, singura în stare să asigure liniştea şi sanatatea oraşului.

Ori cine îşi dă seama de însemnatatea acestor fapte are obligaţiunea ca, pe de asupra ori căror consideraţii de politică îngustă şi dăunătoare, să se ridice cu ultima energie în potriva înfăptuirei unei atari calamităţi, care ar primejdui toate jertfele făcute şi toată viaţa de mîine a acestui oraş.

Dr. D. Mezincescu
Profesor de Igienă la Facultatea de Medicină

NOTA ZILEI

Habemus papam...

In dorul nemăsurat de reclamă, apostolul naţionalist de la Iaşi comite indiscreţiuni care-i pot fi fatale.

Se ştie ce campanie a dus „Mişcarea" în contra economistului plagiator pe tema că e papistaş.

Acum, după succesul de la colegiul II, d. Cuza publică în ziarul său propriu—„Unirea" 24 Mai—următoarea felicitare primită:

Gara Cucuteni

Din escursie entuziasmaţi de strălucita biruinţă felicităm şi strigăm. Trăiască d. Cuza!"
G. Anton, preot catolic, Celestin Weiss, preot catolic, I. Ferenz, preot cnioilc şi profesor şi tinerimea catolică din Iaşi.

...Toată colonia jubilează. Pontru ce? In beneficiul cui? Cu ce drept?

S'ar zice c'a avut loc vr'o alegere la Vatican şi că vesela colonie proclamă pe tradiţionalul „habemus papam".

Ce gaffă!

POLITICE

Două colegii — aceasta o cere ţara!

Acum, cînd toată frămîntarea alegerilor pentru Constituantă s'a terminat, ne rămîne a atrage învăţămintele rezultatului acestor alegeri, pentru viitoarea activitate parlamentară.

S'a văzut că de şi guvernul a obţinut în aceste alegeri rezultate destul de mulţumitoare, că de şi ideia expropierei a prins—în mase—ca o răsplată justă de adus păturilor ţărăneşti—totuşi nu-i mai puţin adevărat că, în ceia ce priveşte a doua parte esenţială, de care are a se ocupa Constituanta actuală, a fost aproape categoric respinsă de către alegători. Aceasta se vădeşte şi prin numărul conservatorilor intraţi în parlament şi, mai mult încă, prin faptul că la I-iul colegiu de cameră candidaţii conservator-democraţi au întrunit, aproape pretutindeni, mai multe sufragii decât candidaţii liberali.

Ori se ştie că partidul conservator-democrat de şi a adoptat ideia expropierei — care făcea parte din programul său încă de la 1908—a respins cealaltă ideie a colegiului unic, şi n'a adus de cît două colegii orăşănesc şi sătesc.

Pătura orăşănească, singura pătură conştientă de viaţa politică a acestei ţări, s'a îngrozit de vedenia aceasta a colegiului unic, care nu însemnează decît totala desfiinţare a acestei vieţi pentru cel puţin 20 de ani şi urmări destul de funeste—poate—ca luptă de clasă după acest timp.

Pe de altă parte formula partidului conservator-democrat, anume aceia a două colegii — pe lîngă că-i cea mai meritorii din cîte s'au propus pînă acum,—pare încă a fi pătruns pe deplin — cel puţin în pătura orăşenească, singură în stare să accepte sau să refuze soluţiuni in materie politică.

Viitoarea Constituantă se va pătrunde de sigur de aceste adevăruri şi va face să fie primită în soluţiile ei această singură mijlocie, care de altfel neflind o ideie descoperită ad-hoc ci dintr'o adîncă pătrundere a stărei actuale sociale a ţărei noastre prezinta îndoitul avantaj de a nu pereclita existenţa partidelor politice, cu totul necesare pentru mentinerea echilibrului politic, iar pe de altă parte aducînd o ridicare a vieţei politice de la ţară, nu ştirbeşte drepturile netăgăduite şi conştiente ale păturii orăşeneşti.

Să răsturnăm guvernul

Un candidat conservator—dintre acei puţini cu vază şi putînd fi luaţi în serios—se găsia în vizită la un alegător neînregimentat.

După lungi introduceri şi după numeroase argumente în favoarea propriei şale candidaturi, alegătorul vru să vină la chestie, cum se zice în limbagiul curent.

— „Dacă am înţeles bine intenţiunile Dv. pînă la sancţiunea cea din urmă, atunci doriţi să pătrundeţi în Parlament ca să formaţi o majoritate".

— Ca să ne facem datoria.

— Răsturnînd guvernul liberal şi luîndu-i locul?

Candidatul rămase pe gînduri, apoi ripostă:

— Francamente vorbind, nu. Nu vroiu să răsturnăm guvernul liberal.

— De ce nu?

— Pentru că nu ne-ar conveni o revoluţie agrară. Şi liberalii ar reuşi să ne monteze una înte'un foarte scurt timp.

Incheierea nu e grea.

Conservatorii nu doresc răsturnarea guvernului. Mai drept: se tem de eventualitatea unei căderi, ori a unei retrageri de la putere a liberalilor cari au lansat cu succes formula unor reforme populare, mai cu seamă formula Exproprierei, *atît de mult aşteptată de marile masse ţărăneşti, de sigur prea încrezătoare în binefacerile acestei reforme.*

Şi atunci întrebarea ce se impune este următoare:

Dacă nu *le convine—ceea ce de altfel nu stă în puterea lor—răsturnarea guvernului liberal, căruia nu i-ar putea lua locul,—ne-avînd nici o pregătire, nici-o chemare în momentul de faţă, atunci de ce această frămîntare, această turburare a ţării cu spectrul tuturor primejdiilor imaginare? De ce risipa de bani şi de muncă pentru rezultate nule?*

Căci sperietoarea cea mai bună pentru boeri — înfricoşaţi de perspectiva unor mişcăir agrare—este aceasta:

— „Să răsturnăm guvernul".

...Conservatorii ar fi în stare chiar să-l apere.

□

Mici Polemici

In oraş circulă jumătăţi de bancnote în mare număr, distribuite de candidaţii boeri, cu condiţia ca să le complecteze în caz de reuşită.

...Păcat de bancnotele stinghere!

*

A propos.

De unde-şi pot permite unii «boeri» luxul atîtor bancnote înjumătăţite?

— De la bogatele lor... jumătăţi!

*

Ca să înţeleagă boerii mai bine cele spuse la club de d. C. Stere, guvernul a ales la Vlaşca pe candidatul Iliescu-Măciucă.

...Să-şi bage boerii minţile în cap!

*

Cel mai puţin impresionat şi cel mai rău căzut în alegerile pentru Senat este d-rul Severin.

— Dar e de mult învăţat cu căderile în examene şi la concursuri.

*

Guvernul nu s'a putut încă decide asupra modalităţii viitoarelor colegii.

Aşa bună oară nu se ştie în ce colegii vor vota... morţii.

*

Tuburile apei de Timişeşti n'au fost supuse la presiunea cuvenită.

— Să fie de vină oarecari... presiuni?

*

Craiovenii — dac'ar fi să credem o informaţie au purtat pe sus — în triumf — echipa domnişoarelor iaşane, după reprezentaţia de gimnastică din acel oraş.

...Iată noi n'am îndrăznit aşa ceva cu concetăţenele noastre!

*

S'ar fi arestat în Capitală un număr de gardişti cari au votat în locul morţilor.

— Ei şi? Doar întreg sistemul electoral e mort de acuma înainte.

*

„Fapt fără viol" s'a tipărit eri aci, în loc de „Rapt".

...Un mic viol tipografic.

ECOURI

Cu luntrea peste ocean.—Ziarele aduc ştirea despre o întîmplare ce ne aduce aminte de povestea cu Robinson şi de rătăcirea lui peste ocean. E vorba despre şase englezi îndrăzneţi, care au plecat cu o luntre în 28 Decembrie din Weymuth şi la 31 Ianuarie au ajuns la Brazilia, făcînd un drum de 4500 miluri geografice, călătorind zilnic o cale mijlocie de 140 miluri.

Luntrea—în lungime de 30 metri—era mînată de un motor cu treizeci de cai putere, la mijloc avea magazin cu hrană, un butoiu cu unt, 12 pîini, 40 kgr. fleică la gratar, 6 saci cu făină, 2 butoaie cu peşte sărat şi 1600 litri de apă.

Mai aveau (pentru foc) benzină şi combustibil. Tot drumul acesta, care putea costa viaţa acestor oameni îndrăzneţi, a fost făcut pentru a dovedi bunătatea luntrei.

*

Un canal de 12.009 kilometri lungime. De abia s'a sfîrşit lucrarea canalului Pacific, şi se plănueşte o altă lucrare colosală, cu care se va putea iarăş mîndri ingineria şi munca omenească. E vorba să se construiască un canal lung de 12.000 klm. care să permită cargoboturilor celor mai mari să se coboare prin el de la oraşul Boston pînă la gura rîului Rio Grande din golful Mexic.

S'a ajuns la această idee din pricină că drumul pe ocean, afară de faptul că-i mai lung, are şi dezavantajul de a fi periculos pe unele locuri, ca între Boston şi New-York, unde-s stînci şi furtuni mari se deslănţuiesc zi şi noapte cam jumătate din an. Prin proiectatul canal drumul se scurtează cu 113 km. şi prezintă şi garanţia siguranţei.

Traseul acestui canal este fixat, iar lucrările se vor executa cu timpul.

OAMENI ŞI LUCRURI

„In dureri vei naşte..."

Incă una din patriarhalele născociri pe care vine s'o risipească opera progresului.

„In dureri vei naşte"... trecea pînă acum drept legea esenţială a însă-şi existenţei omeneşti.

O tainică şi fatală lege a Naturei lega venirea fiecării fiinţe pe pămînt de cea mai intensă durere fizică, părînd a simboliza oarecum prin acest moment al supremei suferinţi,—sentimentul iubirii supreme, indisolubila legătură între mamă şi prunc, între generaţia care procrează şi acea care intră în viaţă prin un concert de gemete dureroase.

Fatală suferinţă, sfîntă suferinţă, din care Credinţa, în misiunea ei neschimbătoare, a isbutit să facă o aureolă împodobind cu strălucirea ei existenţa omenească legănată pururea în refrenul unui cîntec, mereu acelaşi:—„sfîntă durere..."

De ce „sfîntă"? De ce fatală şi necesară? Nimeni nu s'a încumetat măcar a găsi şi a da răspuns acestei întrebări.

Generaţie după generaţie a idealizat absurda durere, iar omenirea s'a resemnat sub mistica înrîurire a religiunilor:

„In dureri vei naşte..."

Şi iată ştiinţa indiscretă, scrutătoare şi îndrăzneaţă, vine să lumineze şi această ocultă clipă de sacră tortură, un procedeu biologic foarte simplu şi nou încearcă—şi izbuteşte—să înlăture durerea grozavă pe care omenirea o socotia neînlăturabilă.

O comunicare făcută Academiei de medicină din Paris arată că se poate feri femeea de durerile naşterei cu ajutorul unui analgesic clasic—morfina—după ce-i se iea faimosului alcaloid toxicitatea formidabilă pe care o poartă în sine, plină de pericole.

In clinica maternităţii condusă de profesorul Ribemont-Dessaigne experienţele numeroase au dat rezultate fericite.

In vîrful acului, cu ajutorul miraculoasei şi inofensivei înţepături clinicianii pot da cea mai ideală alinare pe care medicina reuşi cîndva s'o dee omului in clipe de sfîşietor martiriu şi să uşureze, astfel, jertfa pe care se părea că Firea o cere femeei pe altarul omenirii osîndite.

...Este oare prea frivol să spunem că înlăturarea, orî biruirea durerei ar fi, ea însă-şi, nu numai o cucerire nouă a ştiinţei, dar şi o daslegare a paradoxului celui mai straniu care înlănţuie suprema plăcere de suprema durere şi aduce după sine depopularea?

Rodion

GELOZIE

Lui Stuad Réchad

Iubite prietene,

Ultima zi la Constantinopol, am stat la masă peste drum unul de altul. Aveai o floare galbenă la butonieră.

Din cauza acestei culori—care zice-se, simbolizează gelozia—conversaţia noastră cam animată de vinul vostru de chipru, a lunecat fatal spre acest puternic sentiment al cărui nume numai, mă face să rîd.

Eu, cînd aud acest cuvînt, văd un bărbier cu bucle înspăimîntătoare—aşa cum trebuie la această meserie—cu un pieptene înfipt în ele, stă în faţa «salonului» într'o seară splendidă de vară, cînd aerul e plin de parfum de tei şi de fleică la gratar, pe vre-un Popa-Tat ori pe un Buzeşti şi'n liniştea stăzii pe care o face mai preţuită praful şi zgomotul trăsurilor şi tramvaielor care nu mai contenesc, el cîntă lînced pe clapele harmonicei ce rezemată de genunchiu se'nfoaie şi din baierele inimei «pliante» evocă chipul de serafim căzut al „Margaretei, îngeraş iubit".

Dar pe cînd armoniile cereşti umpleau strada, de odată dintr'un tramvai sare jos o «femeie mascată» înaintează către el «şi-n acea noapte furioasă» scoate din basma o sticluţă si-i zvîrle conţinutul în obrazul „infamului trădător".

Vitriol!

Ha, ha, ha, ha, ha!... Nu (Bîr!!) zău e desnădăjduit de ridicol. Şi să nu zici că n'am auzit şi de crime mai puternice. Da: am auzit de acele crime salbatice prin primitivitatea celor ce le-au comis. Dar acelea m'au dezgustat totdeauna şi nici n'am vrut să le ştiu.

Dar gelozia care să mă cutremure n'am întîlnit-o nici odată. Nici odată n'am întîlnit în altă parte, de cît pe scenă pe Otello, pe acel ce a ridicat acest sentiment adînc omenesc la măreţia unui simbol epic. Dar ridicolul dintr'nsul l'am întîlnit ori cînd şi ori unde am văzut geloşi. Gelos! Auzi: *Gelos!* Dar bine suntem zmintit de pretenţioşi. Cum? Vii din toată lumea, pe drumuri diferite, îţi aminteşti în treacăt, ca de două picături dintr'un val, soarta ta de-o clipă cu acea a unei fete ori care—să nu se spue că dragoste e schînteie; nu-i de multe ori de cît obişnuinţa, te amesteci cu forţa în sufletul ei, îi ceri să-şi umple sufletul numai de fiinţa ta, caşi cum numai tu în lumea asta eşti în stare să-l întregeşti pe deplin, ai necuviinţa să-i ceri să nu mai vadă nimic pe lume de cît pe tine; tu treci nepăsător de nădejdea pe care ai făcut-o să încolţească în sufletul ei; pe furiş spui vorbe de iubire alteia şi-ţi place să crezi că atunci cînd vei vrea să alegi toate-ţi vor fi iubitoare; şi cînd deodată vezi că sufletul tău sarbăd nu-l mulţumeşte pe al ei şi-l face să-şi urmeze pornirea unei clipe, legea unor simţuri, îndrăzneşti să te ridici, ca jignit, şi'n numele iubirei tale—pf!—îndrăzneşti să-i ceri socoteală, să fii supărat, să-i forţezi firea ast-fel încît fără voia nimărui te găseşti nedreptăţit, jignit şi în drept să te zbuciumi.

De ce? Ce ţi-a făcut? Ori pentru că întîmplarea a făcut ca, înaintea altuia pe care-l va iubi din răsunetul adînc al firei ei, să-i ieşi tu înainte să te prinzi de fiinţa ei pe veşnicie?

In numele cărui drept ceri tu să fii iubit, ast-fel încît în mintea ta noaptea, cînd şi somnul se teme de tine, cloceşti gînduri măreţe, înepţii sălbatice: să-i legi viaţa ei de alta?

Prin ce drept? In numele căruia? In numele iubirii tale? Pf! Cine a iubit altfel de cît toţi?

Atunci ce? In numele suferinţei? Da: ai putea s'o spui. Dar cîţi au iubit şi n'au suferit? Te-a obligat cine-va să suferi pentru ea? Nu te vrea, şi e destul.

Iar tu, dacă eşti în adevăr purificat în sufletul tău, prin suferinţă, pe care nici o dată nu ţi-e îngăduit s'o ridici în rîndul acelor mari suferinţe care sug în braţele lor neamuri întregi, tu individ infim care crezi că lumea e numai pentru tine, aproprie-ţi durerea astfel, încît să înţelegi că între durerea ta, care fără simţul ridicolului, te-ai năpustit într'un suflet ori-care, şi între durerea ei prin care vrei să-ţi răscumperi umilul tău amor-propriu rănit, pe a ei trebue s'o cruţi. Dacă-ţi iubeşti în adevăr iubita, să n'o iubeşti în funcţie de tine. Iubeşte-o pentru ea şi dacă o iubeşti, fă-i ori-ce plăcere, scuteşte-i ori ce durere. Şi dacă ea iubeşte pe altul, tu las-o să-l iubească. Fii cel mai bun om din lume; mai bun şi mai generos decît chiar iubitul ei.

Gustaţi

Ciocolata NESTLÉ

FABRICATĂ CU LAPTE

Neîntrecută în calitate

— De vînzare pretutindeni. —

Aibi mîndria să ştii că, dintre toţi cei ce se repăd zmîntiţi să-şi stoarcă hemesiţi şi spărieţi viţa fiinţei lor muiată în iubire, tu să fii unul din acei ce se zmulge ridicolului şi umilinţii şi se ridică la splendoarea consequenţei.

Cînd începeai s'o iubeşti, îi spuneai că vrei să-i fii prietin; apoi ai împletit, isteţ, în filigramă, firişoare din aurul iubirii şi, cînd ai prins-o într'o reţea de încîntare, de odată ai profanat acest sentiment aşa de sublim pe care-l proslăveai, şi din care-ţi făceai cu trufie nedemnă, o notă deosebită şi distinsă: prietenia.

Prietenia? Sacrificiu, sacrificiu continuu. Şi cu ce drept ai luat numele ei în deşert atunci cînd îi cîntai ca dintr'o trîşcă pleznită? Şi cu ce drept violezi această legătură pe care nici tu n'ai crezut că ai s'o pui între tine şi ea? Cu ce drept?

Fii consequent. Învaţă că în lumea asta singurul lucru care nu minte şi nu dezamăgeşte e prietenia plăpîndă, e acea haină căluţă pe care o pui pe umerii celui tremurînd de frigul umed al naufragiului ce nu l'a evitat.

Şi de ce altora să le dai prietenia ta şi ei, iubitei tale să nu-i dai această liniştită şi plină de sacrificii sublime, ei care ţi-a colorat mintea ta îndreptînd asupra ei uşoara ameţeală a tinereţii ca să te facă mai vorbareţ, mai isteţ şi mai indulgent.

Prietenia unei fete!

De cîte ori nu trece dincolo de iubire. De cîte ori, cu sufletul mai frînt de cît al nostru, cu viaţa mai împovorată decît a noastră nu păstrează în sacrificiul continuu al vieţii lor într'o legătură penibilă ori îmbătătoare, drăgălăşenia de a te primi ori-cînd cu sufletul prietenos şi de a-ţi deschide uşile fericirii sale primindu-te cu un prietenesc surîs. Şi cît aduce un surîs în viaţa unui om?

Intr'un surîs sunt razele soarelui ce pătrund blînd printre nouraşii fini de vară care clipesc şi se deschid zburdalnic şi plini de încredere sub căutătura lor.

Surîsul ei şi mutra ta stupidă de gelos! Nimic. Nimic n'ai înţeles din rostul lumii în care te-ai învîrtit inconştient, dacă nu ştii să-ţi înalţi demnitatea iubirii tale pînă a înţelege că dacă, o fată nu te mai iubeşte, nu trebue să-i arăţi, după forţate gingăşii insinuante şi umilitoare, o impertinentă duşmănie. E stupid! Nedemn!

Sfîrşeşte ori-ce iubire prin prietenia în care să ţii iubirea ca un accident, veghiază sălbatic ca acel pe care îl iubeşte ea în dauna ta să n'o nemulţumească. Reîntoarce-l cînd vezi c'o uită, şi cînd, dezamăgită, de mîndrie nu-ţi va veni să ţi se plîngă, prin felul cum ai înţeles iubirea să ai putinţa de a-i eşi în cale, aducînd cu tine, nu respingere pentru durerea pe care nu vrea s'o reîmprospăteze, ci siguranţa comodă şi obişnuită, încrederea că în tine ea găseşte pe acel ce o învălue în manta caldă a prieteniei, care-i dezmorţeşte trupul amorţit de spasme şi trupul istovit de violenţe.

Vei zice că nu poţi, că egoismul tău nu te lasă să nu scrîşneşti din dinţi ridicul, vei zice că e omenesc să trăieşti şi acest sentiment, fără de care nu eşti om.

Tot în numele egoismului îţi spun: să-ţi cruţi durerile: şi a tale şi ale ei. In numele aceluiaş egoism, îţi spun: nu-ţi turbura beatitudinea prieteniei, nu strica oglinda sufletului tău care cînd e fără valuri arată bine chipul cerului de sus. In numele aceluiaş egoism îţi spun; aibi încredere în măreţia sufletului tău şi arată-l prin sacrificiul vieţii tale; dar nu ostentativ şi ca o imputare; ci sincer şi ca o iubire.

Vei fi nenatural? Fii; dar fii superb. La început e greu; dar ai să te deprinzi. Si ai să treci şi tu în alte sfere. Şi atuncea poate ai s'o şi uiţi.

Dar pîn'atunci? Atîta doar:

Să fii superb.

Cam astea vroiam să-ţi spun atunci, Suad. Dar „itinerarul" m'a smuls din mijlocul vostru unde am înţeles să fiu superb. Şi nu ţi le-am mai spus. Zilele trecute ne-am întîlnit, iar, la Iaşi. Dar prea am fost al tuturor şi prea au fost toţi ai mei.

Acum ţi le scriu. Şi ţi le scriu ţie pentru că tu te logodeşti cu o fată pe care, după obiceiul vostru, nici nu trebue s'o cunoşti; pe cînd eu, după al nostru, mi-am pierdut iubita pe care credeam că o cunosc.

Desigur, mai tîrziu, cînd voiu fi iar, al alteia, cînd casa îmi va prinde fiinţa în cercul ei cald nu voi mai gîndi la fel.

Dar azi?

„Să ştii să suferi". Şi eu aşa am învăţat să sufăr, cum îţi spun. Şi unde ştii?

Era'ntr'o zi de April, o zi de Paşti, în oraşul apelor ce curg şi sursă necontenit din Olimpul bitinic în jurul mansoleelor împărăteşti, şoptind în tăcerea nopţi, povestea unui popor al cărui trecut e aici, în „oraşul cu cinci sute de moschee" în oraşul în care pe trei trepte ale pămîntului se coboară printre tufe de smochini pe la rădăcinile chiparoşilor străjuesc istoria unei splendori: aceia a înţelepciunii.

La Brusa.

Acolo în Moscheia Verde. Acolo unde din loja cu pereţii de faianţă am văzut în chinurile mele, prin lumina tainică a navei, în şoptitul ablutorului din mijloc, cum lunecă de renunţare boltele deprinse cu viaţa care trece şi cum în chinurile tale, om, se tae drept în faţa ta Mirhabul.

In vîlva gîndurilor tale, intră o ideie, limpede şi mult măgulitoare.

E: Dumnezeirea.

Şi-am înţeles că Alah e singur mare şi Mohamet profetul său. Şi nu m'am fudulit. Umil şi înseninat la gîndul că viaţa trebue cruţată, că timpul şi nefericirea trebuesc primite cu mîndria moscheiei ce de şase veacuri înfruntă senină şi fără îndîrjire, cutremure şi mîni de oameni ce o despoaie, fără să ajungă să-i clintească din loc zidul. Şi ca un locaş al renunţării la luptă cu cele ce-s de-o lume, ca un locaş, în care prietenia vieţueşte în întunericul de milă şi de renunţare, în şopote de ape, pe aşternuturi calde, am învîrtit coloanele ce tot se mişcă încrezătoare în tăria zidului ce nu se pleacă acolo am iubit, am înţeles mîndria şi splendoarea prieteniei. Şi cu sufletul mai împăcat că nici-odată, am adormit.

Acolo, la mormintele splendorilor împărăteşti la locaşurile milei. Acolo unde am înţeles cît este de superb poporul tău şi înţelept prin felul lui cum înţelege ca nici-cum în lume, să se plece suferinţei...

Da, acolo...

Adonis Gr. Popov

Spit. Sf. Sp.
14 Mai

Rezultatul balotagiilor

la col. II Cameră din ţară

ILFOV

Inscrişi 8595. Votanţi 4896. Anulate 811.

I. Th. Florescu, lib.	2870	ales
Col. Lambru, lib.	2459	„
Ulvineanu, lib.	2366	
Em. Dan, lib.	2367	ales
C. Cernescu, lib.	2369	„
Berlescu, lib.	2353	
N. Fleva, ind.	2389	ales
C. Mille, ind.	2527	„
M. Deşliu, cons.	177	
C. Bacalbaşa, cons.	2092	
N. Lahovary, cons.	1928	
M. Poenaru-Bordea, cons.	1828	
Dr. Mendonidi, cons.	1461	
Ulpiu Hodoş, cons.	1309	

MEHEDINŢI

Inscrişi 1156. Votanţi 803. Anulate 87.

Dr. Dimitrie Păunescu, lib.	450	ales
Mihai Macovei, lib.	419	„
Dr. C. Ernescu, cons.	376	
C. Rădulescu, cons.	96	
Dr. I. Jianu, ind.	177	

BRAILA

Inscrişi 2284. Votanţi 1499. Anulate 11.

Luciliu Opram, lib.	752	ales
St. Perieţeanu, dez,	735	

FALCIU

Inscrişi 454. Votanţi 405. Anulate 6.

D. Rallea, lib.	205	ales
Em. Emandi, cons.	191	

VLAŞCA

Inscrişi 776. Votanţi 530.

Toni Iliescu, lib.	530	ales
Nicu Pascal, lib.	530	„

Candidaţii conservatori s'au retras.

PRIMARIA COMUNEI IAŞI

Publicaţiune

In ziua de 20 Iunie a. c. ora 11 a. m. se va ţine în localul Primăriei licitaţie prin oferte închise pentru darea în întreprindere pe timp de 10 ani a întreţinerei totalităţii pavagelor asfaltice la rulagie şi trotuare precum şi construiri noi de asemenea pavage conform caietului de sarcini.

Suprafeţele de întreţinut sunt: 148.000 mii m. p. trotuare cu asfalt turnat şi 42.000 m. p. strade (partea pentru trăsuri) cu asfalt comprimat.

Garanţie provizorie 8000 lei în numerar sau efecte publice garantate de stat.

Condiţiunile de licitaţie şi caietul de sarcini se pot vedea în fie-care zi de lucru la Serviciul Technic.

Dispoziţiunile art. 72—83 din legea asupra comptabilităţii publice se por aplica acestei licitaţiuni.

No. 10.824 27 Mai 1914

INFORMAŢII

Mercuri, colegiile universitare din Bucureşti şi Iaşi vor proceda la alegerea a cîte unui senator.

La Iaşi candidează numai d. Paul Bujor, iar la Bucureşti d-nii Prof. dr. Toma Ionescu şi Ermil Pangrati.

Cantacuziniştii sunt furioşi şi ei acuză de ingratitudine pe d-nii Filipescu şi Marghiloman, care în alegeri e pentru Constituantă i-au operat cu o cruzime de canibali.

Cantacuzinofabia celor doui pretendenţi la şefia conservatoare a fost manifestă.

D. Griguţă Cantacuzino a căzut la Olt, d. Pascal Toncescu a căzut la Ialomiţa, iar d. Mişu Cantacuzino, abia s'a strecurat la Ialomiţa. Toţi cei cunoscuţi ca partizani ai fraţilor Cantacuzino au rămas... fără colegiu.

Vizita Ţarului.—Cu privire la vizita Ţarului Rusiei la Constanţa se anunţă că, contrar celor scrise în „Journal des Balkans" d. Iswolski, ambasadorul Rusiei la Paris nu va însoţi pe d. Sasonow.

In ce priveşte pe acesta din urmă, se afirmă că, după plecarea Familiei Imperiale ruse, va veni în Bucureşti unde va rămînea 3 zile. Aci va lua parte la un dineu de gală oferit în onoarea ministrului de către Excelenţa Sa Poklewski-Koziele la legaţiunea rusă.

D. Sasonow vine din St. Petersburg însoţit numai de d. C. Diamandy, reprezentantul nostru la Petersburg.

Repetiţiile la teatrul din localitate se vor termina la 15 Iunie şi vor fi reluate după 1 Septembrie.

S'a acordat un congediu de 30 zile d-nei Natalia Lateş, institutoare la şcoala de fete No. 8 „Elena Doamna".

Ministerul lucrărilor publice a aprobut a se elibera carnete de identitate pencălătoria cu preţ redus pe c. f. r., personalului didactic de la şcoala de menaj «Principesa Maria» din localitate.

Noutăţi apărute. «Ilustraţia Naţională» sub direcţia literară a d-lui M. Sorbul, cu un bogat material literar şi artistic.

Duminică 1 Iunie ora 4 jum. vor avea loc pe platoul de la Copou cursele militare de cai, ale corp. IV de armată. Intrarea este liberă.

Mîne, Joi 29 c., se va prăznui cu o deosebită solemnitate hramul bisericei „Nicoriţă, din Tătăraşi: «Sf. Ioan cel nou de la Suceava».

Cu această ocaziune, Păr. Const. Dinescu, parohul bisericei va ţine o interesantă cuvîntare vorbind despre: „Puterea credinţei».

D-nii V. Teodoreanu şi A. D. Atanasiu au fost aleşi, în conferinţa profesorală de eri a liceului naţional membri în comisia de recepţiune a lemnelor.

Examenele de drept şi procedură penală, cu d. prof. Iulian Teodorescu se vor ţine între 1—10 Iunie.

Cetăţeni ai Iaşului!

Consiliul comunal al Iaşului este convocat pentru mîine Joi ora 4 d. a. spre a lua cunoştinţă despre primele rapoarte ale comisiunei însărcinată cu recepţia definitivă a lucrărilor pentru aducţiunea apei la Iaşi.

Cetăţeni ai Iaşului! **In joc este o chestie care interesează în cel mai înalt grad sănătatea şi viitorul acestui oropsit oraş. Este bine dar ca cei în drept să lucreze de astă dată cu sentimentul celei mai desăvîrşite respunderi. Este bine ca cei în drept să ştie că ochiul ieşenilor priveşte cu atenţie tot ce se face în această chestie, care se leagă de viaţa însă-şi a oraşului ce ne este tuturor atît de drag.**

O prima datorie se impune dar să mergem în număr cît mai mare la această şedinţă şi în linişte, cu toată demnitatea ce comportă chestia să manifestăm prin numărul nostru voinţa fermă ca jertfa celor 16.000000 să nu fi fost zadarnică.

Prin prezenţa noastră să indicăm clar că ieşenii nu cer de cît o operă edilitară bună şi la înălţimea jertfei făcute.

Din Podul-Iloaei.—In satul Hoiseşti, a avut loc în ziua de Duminică 25 Mai a. c, o manifestaţiune din cele mai înălţătoare. D. inginer *I. B. Cantacuzino* urmînd să părăsească acest sat, unde se afla moşia şi conacul părintesc, pentru a se muta la Iaşi, ţăranii în mijlocul cărora conu Iancu şi-a petrecut toată viaţa, au ţinut să-i arăte toată dragostea ce-o păstrează pentru dînsul şi familia sa, pentru modul părintesc, cu care d-sa şi d-na Cantacuzino, s'au purtat în toate ocaziunile cu toţi locuitorii de pe moşie şi dinsatele vecine.

In frnntea sutelor de ţărani, cari au venit să-i ureze buna plecare, au fost preotul satului, primarul comunei, notarul şi toţi fruntaşii comunei; întîmplîndu-se în acea zi în sat o nuntă, mirile şi mireasa împreună cu nunii se aflau şi ei în fruntea mulţimei; în cuvinte mişcătpare, cari aduceau lacrimele în ochii tuturora, preotul în numele ţăranilor, i-a adus mulţumiri familiei Cantacuzino pentru ajutorul, ocrotirea şi protecţiunea date ţăranilor de această nobilă familie în toate împrejurările. D. Cantacuzino, adînc mişcat li-a răspuns ţăranilor mulţumindu-le pentru frumoasa manifestaţiune şi promiţîndu-le că nu-i va uita nici odată, reminînd nu protectorul, dar prietenul lor; «îmi pare rău, zice d-sa, că n'am putut face pentru voi, atît cît inima mea ar fi dorit».

D. Medic al spitalului Podul-Iloaei, care a avut norocul să asiste la această frumoasă manifestaţiune, a rostit cîte-va cuvinte, arătînd interesul care în totdeauna l'a purtat d. Cantacuzino şi soţia d-sale pentru ţăranii bolnavi, vizitîndu-i la casele lor trimiţînd pe cei bolnavi la spital şi adese conducîndu-i singuri. D. dr. Vitner a arătat totodată influenţa ce o are asupra slujbaşiler interesul ce asemene fiinţi nobile îl au pentru ţăranii de pe moşiile lor, stimulînd şi încurajînd—în îndeplinirea grelei misiuni ce adese o are, slujbaşul rural; a mai vorbit apoi d. Casian distinsul notar al comunei Dumeşti şi apoi în strigăte de „ura" şi „să trăiţi" locuitorii au părăsit curtea, încingînd o mare horă în faţa porţii, horă la care ca în totdeauna a luat parte „Duduca Frosa" simpatica soţie a d-lui Cantacuzino numită cu drept cuvînt mama suferinzilor şi a nevoiaşilor din Hoiseşti.

Dacă în toate satele ţării româneşti ar domni legătură între ţărani şi proprietar ca la Hoiseşti, ce aproape am fi de rezolvirea marelor probleme de cari este legată chestia ţărănească!

Următorii elevi din Iaşi au fost premiaţi de societatea «Tinerimea Romînă»:

Clerant Bagza, N. Stănescu, D. Brahanschi şi Gh. Roşu de la şcoala Normală.

Const. Drup de la gimnaziul „Ştefan cel Mare".

C. Verdeş şi C. Ghimpeţeanu de la liceul militar.

Al. M. Leon, Al. Popovici şi Manole Nichita de la liceul internat.

I. Hudiţă şi Gh. Vaitoianu de la liceul naţional.

N. Buzea de la Seminarul Veniamin şi Al. Stoica dela şcoala superioară de comerţ.

Legea firmelor.—*Se ştie că prin noua lege a firmelor—promulgată prin «Monitorul Oficial» No. 49 din 6 (19) Iunie 1913 s'a stabilit un termen de un an în care timp toţi comerciantii să se pună în conformitate cu dispoziţiunile acestei legi.*

Cum acest termen expiră în curînd—la 6 Iunie a. c.—socotim indicat a aminti acest lucru.

Pentrn acei comercianţi care pînă acum nu sînt în acord cu prevederile legei, reproducem următoarele articole lămuritoare din legea firmelor:

Art. 3. Nici un comerciant nu se va putea folosi de emblema aleasă pentru table, afişe. prospecte, reclame. corespondenţă, etc.. dacă nu o va însoţi de numele şi pronumele său, care va trebui să fie scris în întregime, alăturea, deasupra sau dedesuptul emblemei, în mod vizibil şi eiteţ.

Societăţile în nume colectiv şi cele în comandită vor însoţi emblema aleasă de «firma lor socială»; iar cele anonime şi coperative, de această indicaţiune.

Comercianţii cari exercită comerţul de bancă şi societăţile în nume colectiv sau în comandită al căror obiect este acest comerţ, nu îşi vor putea alege emblemă de care să se folosească.

Desemnarea comerţului lor prin table, afişe, prospecte, reclame, corespondenţa, etc. se va face prin adăogirea cuvîntului «bancheri», la numele şi pronumele comerciantului, sau la numele «firmei sociale» a societăţei în nume colectiv sau în comandită, în care caz firma socială, va fi urmată de explicaţiunea: «societate în nume colectiv sau societate în comandită».

Art. 23.—Contravenienţii, la dispoziţiunile art, 3. se vor pedepsi cu o amendă de 25—2000 lei.

In caz de continuare a contravenţiunei sau de recidivă, tribunalul va pronunţa o amendă pînă ia 5000 lei, minimum neputînd fi sub 200 lei.

Art. 26.—Dispoziţiunile acestei legi nu se aplică comercianţilor celor din urmă două clase de patentari din fiecare localitate.

Starea d-lui colonel Vrabie.—Complectînd relaţia noastră de eri cu privire la starea d-lui colonel Vrabie putem arata că contrar unor ştiri răspîndite, n'a suferit nici-o fractură osoasă. Insă ruptura pielei i-a cauzat o hemoragie foarte abundentă şi pacientul se affă anemiat şi enervat. Aceasta a făcut pe mediciii curanţi să-l îndemne a părăsi mai curînd sanatoriul, ne fiind nici-o primejdie de altă natură.

Colonelul pleacă la Cernavoda unde va asista la pregătirea regimentului d-sale la constanţa pentru primirea Ţarului.

Pe ziua de 1 Iulie d. colonel Vrabie a demisionat din armată.

Ieri cu trenul de 5 şi un sfert, a sosit în localitate noul consul rus, d. Alex. Mendeloff. D-sa a fost primit la gară de personalul consulatului rusesc.

La Consorvatorul de muzică şi declamaţie vor începe examenele în ziua de 1 Iunie cu teorie şi Solfegiu.

Laboratorul de Analize Medicale şi Industriale

D-R A. RATIANU

Chimist diplomat de la Universitatea din Geneva

— IAŞI — Strada Cuza-Vodă (Golia) 46 — IAŞI —

Execută: Cele mai complecte analize de urină, din punct de vedere chimic şi microscopic; Analize chimice şi microbiologice de lapte de la doici: Analize bacteriologice de spute asupra bacilului tuberculozei; Analize de secreţiuni uretrale asupra Gonococilor Neiser; Analize alimentare de vinuri, lapte, făinuri etc. Analize de stofe din punct de vedere a compoziţiei şi a conţinutului în lînă, bumbac sau mătasă etc. etc.

Cereţi instrucţiuni pentru ori-ce analiză.

Pentru d. Primar al Iaşului

Conjurăm pe d. Gh. Mărzescu, primarul Iaşilor, să se gîndească mult şi să chibzuiască serios înainte de a da descărcare societăţii „Union-Bau-Gesellschaft pentru lucrările executate întru alimentarea Iaşului cu apă de Timişeşti.

Credem că o soluţiune dreaptă şi logică ar fi următoarea.

D. primar al Iaşului să convoace pe toţi foştii primari iaşani de cînd s'au început lucrările pentru aducerea apei pînă la terminarea lor. Foştii primari cunosc intenţiunile. proiectele, condiţiunile marilor lucrări întreprinse şi faţă de cetăţenii iaşani ei îşi împart oarecum răspunderea.

Mai rugăm în acelaşi timp pe d. Mărzescu să nu se prea lase uşor convins de raporturile inginerilor, cari nu sunt hidrologi de specialitate şi se pot uşor înşela în concluziile lor.

Comuna Iaşi a plătit altă-dată daune însemnate, fiind condamnată de către Curtea de Apel la daune de 160,000 de lei. Aceasta pentru că s'a dat crezare unui raport semnat de trei domni ingineri cari, sub prestare de jurămînt—cari lucrau ca experţi — *afirmase că via d-lui Paianu are o sursă de apă suficientă ca să alimenteze tot oraşul Iaşi.*

In realitate via în chestiune nu avea nici cu ce să se ude pepiniera de viţă şi d. Paianu a şi părăsit-o curînd.

Repetăm dară, fără nici un alt gînd de cît interesul superior al Iaşului ca în faţa încheierei unei opere fundamentale de edilitate şi de extremă importanţă pentru viitorul oraşului, primarul nostru are datoria să consulte pe toţi barbaţii cari au lucrat în chestiunea apei.

ULTIME INFORMAŢII

Din sursă sigură putem afirma că d. Titu Maiorescu nu se va mai întoarce în ţară pentru vre-o activitate politică.

In ce priveşte ştirea unui ziar că d. Maiorescu va asista la recepţia Ţarului, putem complecta informaţia noastră că d. Maiorescu a dat d-lui Al. Marghiloman delegaţia de a participa la solemnitatea din Constanţa

D. Toneanu şi Senatul.— *S'a observat că la colegiul I şi II de Senat d. Toneanu a schimbat jurisprudenţa d-sale favorită.*

De astă dată d-sa a permis asistenţilor tuturor candidaţilor să controleze buletinele cu ocazia cetirii lor.

Rezultatul de altfel, s'a şi văzut că la amîndouă colegiile acestea a fost fatal greceniştilor atît de scumpi inimei d-lui Toneanu.

Sau e probabil, o simplă coincidenţă ?

D. Al. A. Badareu, plecat în seara alegerel la Bucureşti, s'a reîntors astăzi dimineaţă în Iaşi.

D. Badareu va merge Vineri seara la Vaslui spre a sprijini candidatura amicului nostru d. prof. Rădulescu-Motru, la balotagiul de la colegiul I-iu Senat din acel oraş.

In curînd ministerul justiţiei va institui ancheta în regulă cu privire la falsurile comise de consilierul Toneanu, cu ocazia proclamărei rezultatului de la colegiul I de Cameră din Iaşi.

Consiliul de Igienă al oraşului este convocat pentru azi la ora 5.

La ordinea zilei pe lîngă altele, va fi chestiunea primejduirei sănătăţei oraşului prin contaminarea conductei de apă.

Ziarul Opinia *va fi reprezentat la Constanţa, cu ocazia sosirii Ţarului, de către d. V. I. Radu care va comunica ziarului impresiunile d-sale personale şi relaţiuni complecte asupra importantului eveniment.*

In acest scop d. V. I. Radu pleacă mîni la Constanţa.

Credem a şti că d. Sasonof ministrul de externe al Rusiei, va sosi în Iaşi Joi 29 Mai, ora 5 p. m.

O alocaţiune a d-lui Disescu. —*Fruntaşul conservator a adresat următoarea alocaţiune alegătorilor săi de la colegiul I de Vîlcea:*

In multe rînduri mi-aţi arătat dragostea şi încrederea voastră.

Nici odată însă n'am avut o mare bucurie, pot zice atîta mîndrie, ca de data aceasta.

La 1884 m'aţi trimes în Parlament după revizuirea Constituţiei şi a legii electorale de atunci.

Acuma mă trimeţiţi pentru revizuirea Constituţiei şi a actualei legi electorale.

Vă mărturisesc să simt o mare mîndrie pentru că în ziua de 12 Martie 1908 eu am cerut în Senat exproprierea pentru a se asigura odihna şi traiul muncitorilor de la ţară lipsiţi de pămînt. In 1883 şi la 1908 am cerut întinderea drepului de vot.

Acuma voi îmi daţi putinţa de a contribui la înfăptuirea ideilor pentru cari lupt de ani de zile.

In încrederea şi sprijinul vostru găsesc energia de a îndeplini ideile şi sentimentele cari ne leagă de mai mult de 30 de ani.

Vă mulţumesc cu recunoştinţă preţuind cum se cuvine sprijinul vostru.

Evenimentul *crede a răsplăti serviciile aduse d-lui Dim. A. Greceanu de către prezidentul biroului electoral, cînd se transformă în apărătorul consilierului Toneanu.*

Despre valoarea acestui magistrat, judecata este definitiv fixată, şi nu numai la Iaşi, ci şi la Galaţi, unde întreaga curte de apel a fost fericită să scape de el.

Dacă foaia grecenistă ţine morţiş la o atare polemică — să-i fie de bine.

Servicii însă nu-i face d-lui Toneanu. Despre astă să fie sigur Evenimentul.

Atragem atenţiunea cititorilor noştri asupra articolului nostru prim asupra chestiunei alimentărei cu apă a oraşului.

D. Prof. dr. Mezincescu va publica o serie de articole cu lămuriri asupra chestiunei apei şi canalizărei oraşului.

Un tip. — In rîndurile ce urmează dăm caracteristica unui naţionalist din ziua de azi, pentru a vedea cum înţeleg ei realitatea. Fireşte ceia ce povestim aici e un fapt perfect autentic, deşi nu dăm numele naţionalistului.

Un chiriaş din centru oraşului nostru se duce la un avocat naţionalist, tînăr, abia eşit de pe banca universităţei şi îi spune că proprietarul i-a reţinut nişte mobilă din casă prin omul de serviciu. Cere sfatul avocatului, dorind să-i dea o lecţie prin ajutorul avocatului tînăr, cinstit. Chiriaşul cu năduful aduna cuvinte măgulitoare pentru a îndîrji pe avocatul naţionalist. Avocatul dă consultul ca să-l dea în judecată penală pe proprietar învinovăţindu-l c'a furat mobila dela chiriaş. Zis şi facut. Acţiunea penală se judecă la o judecătorie din centru oraşului.

Proprietarul un om bogat, posedînd case în valoare de jumătate mi i on, dovedeşte judecăţei că a exercitat dreptul de reţenţie asupra lucrurilor chiriaşului pentru rest de chirie.

Judecătorul indignat de o aşa acţiune a naţionalistului pornită de un avocat şi susţinută la termen, a relevat că avocatul care a condus o asemenea acţiune, trebuie pedepsit cu amenda conform legii judecătoriei. Avîntul naţionalist a înghiţit ocara judecătorului dată în public.

Ne întrebăm: e posibil ca un om care nu cunoaşte un caz concret, să aibă pretenţia de a cunoaşte nevoile societăţei şi să le îndrepte? Judece cetitorii.

In ziua de 10 Iunie se va deschide la Belle-Arte expoziţia de pictură.

Din cauza ploilor din ultimul timp, apele Prutului sînt în creştere.

Examenele de drept civil cu d. Aurel Zăuleanu, se vor începe la 1 Iunie.

Examinele particulare.—Pînă în momentul de faţă nu au fost avizaţi preşedinţii comisiunilor particulare secundare de începerea lucrărilor.

După cît ştim vor figura între alţii dintre profesorii iaşani pentru *limba romînă:* d-nii M. Jacotă, R. Ionaşcu, Pericle Popescu. Pentru *matematici:* d-nii Gh. Manoliu, Gh. Gheorghiu, (curs superior) şi V. Teodoreanu. Pentru *franceză:* d-nii A. D. Ionescu, C. Botez şi V. Castan. Pentru *drept adm:* d-nii V. G. Cristofor şi Racovitză, sub-director al lic internat. Pentru *religiune:* D. Ciolan şi preot Iordăchescu; pentru *latină:* d-nii Sporea, Iordan, Setlacek şi pr. Iordăchescu; pentru *engleză:* d. Setlacek; pentru *germană:* Birsan, V. Bude, Setlacek; pentru *ştiinţe naturale:* P. Bogdan, Fîntescu şi Gh. Nădejde; pentru *istorie:* Th. Vasiliu, I. Mitescu şi V. Botez; pentru *higienă:* dr. Müller şi dr. Lambrior; *geografie:* Poppea şi Mitru; *desemn:* Burghelea, C. B. Penel; *muzică:* Agapescu, Cirillo; *gimnastică:* Nemţeanu şi Dobreanu.

Em. Socor şi Cezar Simionescu

Biurou de avocătură şi notariat

Bucureşti Str. Zefirului 22 bis.

O provocare cu urmări. — In urma unor neînţelegeri personale, prinţul Gr. Ghica a trimis d-lui Lecca din Bacău martori pe d-nii locot. Pascu din Iaşi şi d. Alex. Racovitză din Bucureşti. Unul din martorii d-lui Lecca, d. L. Sachelary ofensînd grav pe d. Racovitză, principele Ghica a adresat astăzi d-lui L Sachelary o scrisoare pe care o reproducem în originalul francez:

Ce 27 Mai 1914
PALAIS STOURDZA
Str. Carol

IASY

Monsieur,

„Je viens d'apprendre par le lieutenant Pascu votre inqualifiable et ignoble conduite à l'égard de mon témoin Mr Racovitza.

„Je regrette de ne pas avoir accompané Monsieur Racovitza, car je vous aurais fait passer un vilain quart d'heure.

„Il me reste à vous en exprimer mon profond mépris, toutefois si cette lettre vous paraît offensante, je vous ferai l'honneur d'une rencontre".

Prince Grigoire Ghika

Iată noul program de astă seară Mercur al cinematografului Pathé-Frères din vasta grădină Trajan:

De la Trondhjem (Norvegia) spre Capul Nord Skaergard, Hamerfest, unde soarele nu apune de la mijlocul lui Mai pînă la finele lui Iulie, cea mai fermecătoare călătorie din lume (prinsă în culori naturale).

«O catastrofă în tunel», Sentimentală dramă modernă în 3 acte.

Aventurile lui Bobino, scene foarte humoristice.

Madame Prince modestă, comedie interpretată de simpaticul humorist parizian Prince.

Noul program viitor se reprezintă poimîne Vineri: Criminală din iubire, film danez de mare artă în 3 acte. Interpretare superbă datorită celor mai distinşi artişti dramatici ai scenelor daneze. In rolul principal apare celebra tragediană, d-ra Betty Nansen.

Cel mai nou număr din Eclair-Journal cu modele şi telegramele însufleţite din lumea întreagă.

In curînd: "1793" de Victor Hugo—«Marie Tudora" de Victor Hugo.—Noul ciclu Waldemar Psylander şi Betty Nansen,—Asediul Parisului (1870—1871)—Rocambole, de Ponson du Terrail — Hoţul, Asaltul, Ghiara de Henry Bernstein, Uriaşul film: Regele-Fantomă, etc.

Serviciul telegrafic şi telefonic al „Opiniei"

Muntenegrenii invadeaza în Albania

Durazzo.— Oamenii din tribul Hasi au sosit să ceară guvernului apararea în contra trecerii graniţei de către Muntenegreni.

Lupta Romînilor din Ungaria

— Un nou meeting—Increderea în deputaţii romîni —

Ileanda Mare.—Intr'un meeting ţinut de romîni ieri, s'a aprobat o rezoluţiune accentuînd solidaritatea cu programul partidului, protestînd energic în contra reproşului de aspiraţiuni politice iredente, cerînd recunoaşterea individualităţii politice a populaţiei romîne în cadrul regatului ungar şi al monarhiei, şi regretînd eşecul negocierilor dintre romîni şi d. Tisza.

S'a votat încredere deputaţilor romîni, asigurîndu-i de sprijin în lupta ce va urma.

Gravele tulburări din Ancona

Singeroase ciocniri cu poliţia şi armata

Ancona.—După prînz, numai expresul de 1 şi 25 a putut pleca spre Bolonia.

Trenurile de pe linia spre Roma sînt suspendate. La Fabriano s'a declarat greva generală.

Trenul expres 601, venind din Ancona şi mergînd spre Roma, puţin după plecare a găsit linia blocată cu pietre şi traverse, numeroase persoane şezînd pe şine.

Trenul a trebuit să se întoarcă în gară. O mare mulţime de greviştі se află în vecinătatea gărei. Linia telegrafică de-alungul liniei ferate este ruptă.

*

O patrulă de poliţişti, venind din provincie, a fost atacată cu pietre. Un agent a fost rănit grav cu un foc de revolver. Poliţia a tras focuri şi a rănit doi manifestanţi.

Mulţimea a atacat şi jefuit un magazin cu arme. Armata a risipit mulţimea.

*

Roma.—Greva generală de protestare în contra evenimentelor de la Ancona, continuă la Ancona, Roma, Florenţa, Veneţia, Genua, Milan, Turin si în alte oraşe.

La Turin, în urma unui meeting de protestare, manifestanţii au străbătut străzile sfărîmînd numeroase geamuri.

Cavaleria i-a risipit.

*

Florenţa.—La Ancona a avut loc un conflict între poliţie şi manifestanţi.

Sînt numeroşi morţi şi răniţi.

Constituirea cabinetului francez

Paris.—Din cauza lipsei momentane a d lui Bourgeois, constituirea definitivă a cabinetului nu se va cunoaşte decît spre seară. Totuşi d. Ribot a anunţat pe d. Poincaré că a izbutit a se constitui cabinetul probabil astfel:

Preşidenţia şi justiţia, Ribot: externele, Bourgeois; interne le Petral; războiul Noulens. marina Delcassé; finanţele Clementel; colonii Chantemps; agricultura Dariac; lucrări Dupuy; comerţ Reville; instrucţiunea Dessoye, munca Maunoury.

*

Paris.—D. Noulens a refuzat în mod definitiv portofoliul războiului. Acest portofoliu va fi încredinţat d-lui Delcassé

*

Grupul radical socialist al Camerei a votat în unanimitate o ordine de zi ostilă cabinetului Bibot.

Boicotarea Grecilor din Bulgaria

Sofia.— „Dnewnik" invită populaţia la boicotarea generală a Grecilor din Bulgaria şi la represalii contra expulzării necurmate a Bulgarilor din Macedonia.

Firul telefonic special fiind deranjat, apărem cu serviciul telegramelor redus.

Licitaţie pentru aprovizionarea şcolilor cu lemne de foc

Se aduce la cunoştinţa depozitarilor de lemne de foc, că în ziua de 30 Mai ora 10 dimineaţa se primesc oferte închise pentru cantităţi de 5480 metri cubi, fie pentru această întreagă cantitate, fie pentru cantităţi mai mici.

Lista de modul cum se vor distribui lemnele la şcoli şi caetul de sarcini se pot vedea în fie-care zi în cancelaria *Seminarului Veniamin* sau a *liceului internat.* Garanţie provizorie 500 (cinci sute lei), garanţia definitivă conform legei contabilităţei.

Supra oferte nu se primesc.

Institutul Dentar

N. WASSERMANN

Medic chirurg dentist din Geneva

Str. PĂCURARI No. 5. (vis-à-vis de Cofeteria Tuffli).

execută lucrările cele mai moderne în arta dentară.

Loteria *Aduc la cunoştinţa publicului că nu mai am nici o legătură cu d-nul Nieolai Ioan în ceia ce priveşte plăsarea biletelor de loterie a Regatului Romîn. Cu începere de la clasa 4-a orice încasare făcută de D-sa nu voiu ţine n în seamă.*

Rog pe onoraţii clienţi aşi procura biletele numai de la mine personal.

Cu stimă
Ion Sava
Str. Anastasie Panu 54

Publicaţiune

Se aduce la cunoştinţă amatorilor că până în ziua de 2 (două) lunie 1914 se primesc la Sindicatul falimentelor Tribunalului Iaşi oferte de la 15 mii lei în sus, chirie anuală pentru moara «Raiul» din Iaşi şoseaua Moara de foc proprietatea firmei falite Taxier şi Goldsman.

Judecător Sindic. *Vincler*

Secretar, C. Boian

No. 1117.—1914 Mai în 14 zile

Epitropia Bisericei Armene

Publicaţie

De oarece la licitaţia de la 26 Mai a. c. nu s'a aprobat ofertele depuse, se aduce la cunoştinţa d-lor Antreprenori de lucrări că se va ţine din nou licitaţie cu oferte închise, în ziua de 8 lunie a. c. la orele 11 a. m. pentru darea în Antrepriză a reperaţiunilor de Intreţinere a Bisericii Armene din localitate.

Condiţiunile şi devizul se pot vedea în fie care zi dela 2—4 p. m. în Cancelaria Administraţiei, Strada Armeană.

Sport

Pentru amatori de excursiuni cu automobilul

Se aduce la cunoştinţa publicului că taximetrele de piaţă proprietate ale **Auto garajului O. Cuba Agenţia Leonida & Co.** *sunt numai acele ce staţionează în piaţa* **din faţa grădinei Bragadiru**, *ambele sunt de culoare gris şi poartă pentru moment No. 18 şi 11. Toate celelalte taximetre ce sunt pe piaţă nu sunt ale Auto-garajului ci proprietate particulară; doritorii de a face curse le pot lua din piaţa Bragadiru sau se pot adresa direct Garajului pentru inchiriere cu ora sau kilometru, aceasta pentru a nu se mai face, confuzie sau inducere în eroare a clienţilor.*

O. CUBA

Valeriu Hulubei

AVOCAT

Str. Ghica-Vodă, 31

Preparator special

de limbele **FRANCEZĂ, GERMANĂ,** *scrierea corectă, conversaţia şi corespondenţa,* **latină,** *matematecile, curs primar şi secundar.*

Meditez în special elevi care **se prepară în particular** *pentru a trece examenul la şcoalele statului precum şi corigenţi.*

Traduc din romînă în franceză sau germană şi vice-versa acte oficiale autentice, corespondenţa comercială şi literară.

V. EMIL profesor.
Str Sf. Teodor 36 (în curte)

Pentru Sezonul de Băi

„Banca Moldova"

Emite scrisori circulare de credit şi cecuri

asupra tuturor staţiunilor climaterice şi de băi din ţară şi străinătate în condiţiuni foarte avantagioase.

N. V. LEONESCU

AVOCAT

Oarele de consultaţie 8—10 a. m. şi 5—7 p. m.

— Strada Asachi 10 —

5 odăi, *2 antreturi, bucătărie şi atenanse în etajul de sus. Ogradă spaţioasă, se închiriază de pe acum.*

Informaţii la proprietara, str. Sft. Andrei No. 3 în acele case, dela 8—10 dim. şi 2—5 p. m.

VACCINARI

— cu limfă sviţeriană —

practică

Dr. A. Steuerman

str. Cuza-Vodă 13

Telefon —

Dr. Suzana GROSI

Asistentă la clinica obstetricală

BOLI DE FEMEI—FACERI

—Iaşi.— Strada Anastasie Panu No.43 —

Dr. Med. I. Nimereanu

SYPHILIS, MALADII VENERICE ŞI PIELE

Laborator Special pentru Analize medicale

S'A MUTAT: Strada Ştefan cel Mare 13, Iaşi

TELEFON 61.

RENUMITUL MAGAZIN DE MUZICA

„LA INGER"

IAŞI.— Strada Stefan cel Mare No. 4.—

Face cunoscut Onor. sale clientele, cît şi Onor. Public, că, cu ocazia Sft. Sărbători a mărit Magazinul său şi i a sosit un **Mare transport de Gramofoane**, reputata marcă **Inger** precum şi **Parlofoane fără goarnă** începînd de la **Lei 35** pînă la **700.**

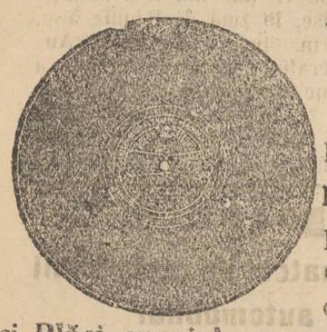

Asemenea a primit **25,000** plăci, începînd dela **2** pînă la **35** Lei bucata, cu **ultimele noutăţi** ca: **Dansuri, Opere** şi toate operetele noui, cîntate de artiştii trupei **„Grigoriu"**, precum şi **Plăci speciale** cîntate de celebri artişti ca **Carusso, Tita Rufo, Tamgua** etc.

Vast asortiment de **Instrumente muzicale, Maşini de cusut Biciclete, Arme de vânat, Revolvere, Case de bani, Ceasornice Pendule, Mobile de lemn şi fer** etc.

Vinde şi cu plata în rate.

JACQUES CALMANOVICI
Strada Mare No. 4

Filiala. — Paşcani str. Mare
Succursala. — Codăeşti, Jud. Vaslui

NEVRALGIILE

Hapurile Doctorului Moussette

ADEVĂRATELE HAPURI MOUSSETTE ostoesc şi vindecă *Nevralgiile* cele mai grele de timpului, *Migrenele, Cefaleiele, Sciatica, Afecţiunile reumatismale acute şi dureroase* care-ţi rostesc la toate colorile fără remedii.

ADEVĂRATELE HAPURI MOUSSETTE trebue luate la mesă. In ziua cea d'antâiu se ia 3 hapuri: unul dimineaţă, unul la dejun, şi unul la cina, seara. Dacă bolnavul n'a simţit vre o uşurare, va lua 6 hapuri a doua zi: 3 dimineaţa, unul la dejun, şi unul la cina, seara. Nu trebue să ia mai mult de cât 6 pe zi.

A se cere: Les VÉRITABLES PILULES MOUSSETTE de CLIN & Cie, *de* PARIS, *care se vând în toate Drogheriile şi Farmaciile.*

9 ANI DE SUCCES 9

Cinematograful Pathé Frères

Sala Circului Sidoli

Reprezentaţii în fie-care seară la orele 9

Duminicele, Sâmbetele şi Serbătorile, câte

Două Matineuri, la 3 şi 5 ore

Pe ecranul nostru apar toţi corifeii marilor teatre din Paris, Berlin, Kopenhaga, Viena, Roma, Milano, etc. ca: Sarah Bernhardt, Jane Hading, Etiévant, Alexandre, Robinne, Wiché, Peylander, Henny Porten, Asta Nielsen, Max Linder, Prince, etc, etc.

Dreptul de excluzivitate a tuturor filmelor Pathé e concesionat numai filialei din Iaşi (Circul Sidoli), asemenea ne bucurăm de privilegii de la cele mai mari case care editează filme de lung metraj.

CINEMATOGRAFELE PATHE FRÈRES

sunt răspândite pe întreaga suprafaţă a pământului. Ele sunt vizitate de pătura cultă, de întreaga elită şi de toate straturile sociale.

Cinematografele Pathé Frères distrează, dând în acelaş timp cultură şi educaţie.

Pe cei câţi-va metri de pânză se resfrânge vastitatea tuturor domeniilor activităţei omeneşti; această pânză întrupează pedagogia şi întreaga enciclopedie.

Filme de popularizare ştiinţifică.—Escursiuni prin cele mai pitoreşti regiuni din întregul univers.—Toate sporturile moderne.—Vulgarizarea idustriilor.—Manevrele armatelor pe uscat şi pe mare.—Invenţiile şi noile descoperiri.—Pathé-Journal şi Eclair Journal, ziarele însufleţite care ne arată în fie-care săptămână tot ce se întâmplă mai de seamă în lumea toată. etc. etc.

Comedii, scene hazlii, scene artistice de varieteu, redare cinematografică a scrierilor celebre, etc. etc.

TOTUL REDAT CLAR ŞI PERFECT

Stagiunea de iarnă în vasta Sală Sidoli, cea de vară în Grădina Traian, anume aranjată pentru reprezentaţii cinematografice.

25 % !

= ECONOMIE =

PRIN INTREBUINŢAREA

Săpunului Popular

DIN FABRICA „STELLA" BUCUREŞTI

KALODONT

PASTĂ DE DINŢI

de vânzare la: PARFUMERII, FARMACII, DROGUERII etc.

F. A. SARG'S SOHN & Co., Viena-Berlin-Paris

Reprezentanţi: Sam. Löbl, Bucureşti.

„ANCORA"

(ANKER)

Societatea de asig. asupra vieţei şi de rente în Viena

Aprobată prin decretul Ministerului de Interne şi No. 10141 din 1 Decembrie 1858.

Concesionată pentru Romînia prin înaltul decret domnesc No 1934 din 19 Decembrie 1869.

Fonduri de garanţii la 31 Decembrie 1912 Lei 215 Milioane

Rezerve de premii şi de fond. asociaţilor Lei 190 Milioane

Asigurări lichidate „ 478 „

Situaţia asigurărilor la 31 Dec. 1912 Lei 632 Milioane

Cauţiunile depuse la Casa de depuneri din Bucureşti, pentru asiguraţii din România Lei 7,781,500

Avantagii deosebite ce societatea „Ancora" (Anker) acordă asiguraţilor săi:

Inatacabilitatea poliţiei.
Prelungirea automatică.
Reducţiunea asigurărei.
Drept de împrumut.
Poliţa universală.
Plata imediată a capitalului asigurat.
Preţ mare de rescumpărare.
Schimbarea ocupaţiunei fără importanţa etc.

Societatea „Ancora" încheie:

Asigurări pe caz de viaţă şi deces în combinaţiune cu scutirea de plata premiilor în caz de invaliditate şi oferirea unei rente de 10 la sută din suma asigurată, precum şi riziculu de războiu contra plăţei unei taxă unică de evidentă de 2 la mie din suma asigurată.

Asemenea toate celelalte combinaţiuni moderne—cu şi fără examen medical.

Direcţiunea pentru România
BUCUREŞTI
Agentul general pentru Iaşi,

IOSEPH POPPER

Str. I. C. BRATIANU No. 166
(fostă strada de Sus)

SALI PORJES

Vechea şi renumita Magazie de MODE ŞI CONFECŢIUNI PENTRU DAME

aduce la cunoştinţa Onor. sale clientele şi a Onor. Public, că s'a mutat şi acum aranjat în **PIAŢA UNIREI**, *sub-o-dă de Hotel Trajan, casa fost „Banca Moldova", unde a înfiinţat şi un atelier pentru Confecţiuni.*

Sanatorul Dr. Tzaicu

IAŞI, str. ZMEU No. 3

Chirurgie. Complect şi perfect instalat din punct de vedere chirurgical. Săli speciale pentru operaţiile septice şi aseptice. Sală de sterilizări cu aparatele cele mai noi. Instrumentar ireproşabil. Se practică ori ce intervenţii.

Secţiunea de Chirurgie ortopedică prevăzută cu o instalaţie specială de **Mecanoterapie**. Se aplică aparate ghipsate, bandaje, se face gimnastică ortopedică, redresări, extensiuni etc. Se tratează: deviaţiile coloanei vertebrale, Mal de Pott, coxalgii, fracturile, luxaţiile, strâmbele, ankilozele etc. etc.

Fazori. Sală specială. Moaşă diplomată în permanenţă.

Medicină. Se primesc toate bolile. Se tratează bronşite cronice, emfizemul pulmonar, scleroza pulmonară, aderenţile pleurale cu ajutorul de gimnastică respiratorie.

Boli nervoase. *Electroterapie*, curenţi electrici băi electrice, masaje vibratori electrice, epilaţie electrică. *Hidroterapie.*

Se tratează *sifilisul* prin noile metode: *injecţii Ehrlich* (606) sau [illegible] după indicaţii. Se execută toate *regimurile*. Se fac *analize* de [illegible] sputa; sero-reacţiunea Wassermann. Se primesc în [illegible] convalescenţi şi infirmi.

Externul şi Internul locuesc în sanatoriu. Ingrijire serioasă şi foarte conştiinţioasă. Preţurile adaptate la toate straturile sociale. Telefon, consultaţii între 1—3 p. m. Prospecte la cerere. Telef. 52.

PHOSPHATINA FALIÈRES

Cel mai bun aliment al copiilor

Recomandat de la vârsta de 7-8 luni, în momentul înţercărei şi în timpul creşterei. — Ajută dentiţiunei şi formărei oaselor. — Previne sau opreşte diareea aşa de frequentă în timpul căldurilor.

Folositoare tuturor stomacurilor delicate, bătrânilor, convalescenţilor.

PHOSPHATINA FALIÈRES este inimitabilă.

DEPOSIT GENERAL:
6, Rue de la Tacherie, PARIS *şi pretutindeni.*

Tipografia H. Goldner, strada Gheorghe No. 17 Mirzescu—Telefon No. 36.

5 BANI

ABONAMENTE

Un an . . 20 lei
6 luni . 10 lei

OPINIA

ZIAR CONSERVATOR-DEMOCRAT

ANUNŢURI

Un rând pag. III, 50 b.
„ „ „ IV, 40 „

5 BANI

Administraţia: Tipografia H. Goldner, Iaşi.
— TELEFON No. 36 —

Sub direcţiunea unui Comitet

Anul XI—No. 2186 Vineri 30 Mai 1914

Oraşul acesta are dreptul să cunoască adevărul întreg în chestiunea alimentărei cu apă.

Dacă este adevărat, cum se susţine de unii, că s'a încheiat o nefastă convenţiune, prin care Societatea constructoare a fost scutită de probele de presiune, prevăzute în contract, atunci acei ce au încheiat-o sunt obligaţi să dea cetăţenilor lămuriri cât mai largi.

Serviciul technic, care avea răspunderea imediată a executării contractului şi supravegherea lucrărilor,—şi care păstrează întreaga răspundere technică, are datoria să dea explicaţiuni complecte.

Nu este îngăduit ca oraşul acesta, care şi-a impus jertfe pe de-asupra puterilor lui, pentru a-şi asigura sănătatea şi viaţa, să nu cunoască în ce fel au fost apărate interesele lui şi de cătră cei pe care i-a pus în fruntea gospodăriei oraşului şi de cătră serviciile technice cărora le-a fost încredinţată supravegherea lucrărilor.

Misterul cu care s'a încunjurat chestiunea aceasta trebue să fie risipit.

In numele cetăţenilor ieşeni, cerem tuturor celor ce poartă răspunderea situaţiunei de astăzi să vorbească limpede şi cinstit.

Iar dacă toţi aceştia vor găsi de cuviinţă şi de această dată, să înconjure obligaţiunea ce o au cătră locuitorii acestui oraş, Administraţia comunală şi d. George Mârzescu, primarul de azi al oraşului, care are putinţa să cunoască tot adevărul, au îndatorirea să treacă peste orice consideraţiuni şi să spuie întregul adevăr şi pe înţelesul tuturor.

Recepţiunea definitivă a alimentărei cu apă

II

In numărul de ieri am privit chestiunea din punctul de vedere al sănătăţei publice. Din acest punct de vedere se cere o conductă la adăpostul întreruperilor şi contaminărilor prin reparaţiuni. Pentru această conductă trebue conform contractului încercată la o dată şi jumătate presiunea obişnuită de serviciu, rămînînd ca punctele slabe ce se vor pune la iveală cu acest prilej să se repare odată pentru totdeauna şi să se sfîrşească pentru viitor cu spargerile de tuburi care au făcut pînă azi atîta rău oraşului.

Chestiunea presiunei şi rezistenţei tuburilor are însă şi o altă lature tot atît de importantă.

Pentru a se obţine debitul de apă arătat în contractul lucrărilor, este necesar ca apa să curgă în conductă cu o anumită presiune. *Cîtă vreme această presiune nu poate să fie ajunsă din pricina puţinei rezistenţe a conductei, oraşul nu poate avea cantitatea de apă necesară.*

In toate alimentările cu apă cantitatea nu se socoteşte pe nevoia timpului în care se face lucrarea. De obicei se socoteşte pe minima nevoie şi pe creşterea populaţiunei în cel puţin zece ani. Nu trebuie să pierdem din vedere că conductele de apă nu sunt introduse în tot oraşul, că întrebuinţarea iei crescîndă în industrii şi creşterea populaţiunei pe care trebuie să contăm în viitor, vor face ca debitul actual să fie cu totul insuficient. Dacă poate nu avem azi absolută nevoie de cei 20.000 metri cubi o vom avea mîine şi pentru grija ce trebue să purtăm viitorului acestui oraş trebue să impunem Societăţii Constructoare îndeplinirea contractului şi în această privinţă.

Am auzit zicînd în toată această chestiune a apei — a fost şi este atîta mister în cît trebue să te mulţumeşti cu ceia ce auzi zicînd — am auzit zicînd că pînă la No. 66 — de la Brăeşti — conducta dă debitul cerut şi că de la acest punct încoace nu se poate avea debitul şi presiunea necesară din cauza construcţiei conductei în terenurile lunecoase de la Brăeşti.

Evident că nu ştiu întrucît este de exactă această afirmaţiune, totuşi chiar dacă aşi socoti-o ca atare nu înţeleg întrucît aceasta ar împiedeca o încercare de presiune a porţiunei de la căptare la Brăeşti şi dela Brăeşti la Iaşi. Incercările de presiune se fac pe porţiuni mici, luîndu-se de normă presiunea pe care conducta trebuie să o suporte obişnuit în acea porţiune la debitul maxim prevăzut în contract.

Conducta poate să fie supusă probei de presiune independent de porţiunea Brăeşti, rămînînd acea porţiune să se controleze după terminarea lucrărilor variantei ce se construeşte în acest moment.

Dacă deci societatea constructoare şi Serviciul Technic de supraveghere nu au făcut pînă azi probele de presiune este că pun la îndoială că conducta ar fi în stare să suporte asemenea probe din pricina felului cum a fost executată.

Societatea a căutat să obţie, cu ori-ce sacrificii, suprimarea acestei probe, la care contractul o obligă în mod expres. **Mi se afirmă că a şi obţinut aceasta, luîndu-şi în schimb obligaţiunea de a prelungi cu un an termenul de întreţinere ce cade în sarcina ei.**

Termenul de întreţinere la care Societatea era obligată scădea în Mai 1913. Cum însă contractul prevedea probele de presiune înainte ca lucrarea să poată fi socotită ca definitiv recepţionată, Societatea obţine de la Primărie suprimarea probelor, în schimbul unui nou an de întreţinere. Pentru ori-cine, lucrul sare în ochi. In loc să faci probele şi să termini cu o lucrare care îţi este o povară, preferi să te angajezi la un nou an de întreţinere, evident costisitor şi acesta, pentru ca să scapi de nişte probe prevăzute în caetul de sarcini, probe care evident că ar fi fost prin reparaţiunile la care te-ar fi obligat mult mai costisitoare de cît anul de întreţinere. *Angajamentul acesta care păgubeşte marile interese ale oraşului, ne îndreptăţeşte la serioase bănueli asupra felului în care conducta a fost construită.*

Dar şi anul acesta nou de întreţinere este oferit în condiţiuni cu totul anormale şi nu poate fi pentru oraş nici o garanţie şi nici un folos. Dacă conducta ar fi funcţionat în acest an cu adevărata iei presiune normală, adică cu presiunea care ar da debitul obişnuit de 29,000 de metri cubi, anul acesta de întreţinere ar putea avea o valoare - bine înţeles şi atunci relativă şi în ori-ce caz inferioară probelor de presiune prevăzute în contract. Dar în ce condiţiuni funcţionează instalaţia? Ba nu dă nici jumătate din cantitatea de apă ce ar trebui să dea şi tot avem multe întreruperi prin spargerile conductei.

Este limpede deci că Societatea a dat în schimbul probelor la care era obligată un an de întreţinere nou care nu valorează nimic ca probe de trăinicie şi soliditate a conductei, întru cît în acest nou an ca şi în cei precedenţi conducta funcţionează în condiţiuni altele de cît cele în care trebue să funcţioneze de obicei.

Conducta s'a dovedit şi în acest an şi chiar în aceste condiţii aşa de favorabile în care: nu dădea nici jumătate din debitul cerut, puţin rezistentă şi ca atare rău executată.

In numărul de mîine voiu arata cît valorează anii de întreţinere în condiţiile în care i-a avut Societatea, şi dacă au fost cu adevărat ani de întreţinere în felul cum se înţeleg la ori-ce contract de acest fel.

Dr. D. Mezinceseu
Profesor de Igienă la Facultatea de Medicină

POLITICE

Noul atac al d-lui Carp

După ce-a văzut că nici atacurile la Coroană nici aţîţarea orăşenilor împotriva satelor nu prind, d. P. P. Carp s'a refugiat iarăşi la coloanele vienezului Neue Freie Presse **pentru ca, dînd lovitura cea mare, «Excelenţa-sa» să facă să i se mai trîmbiţeze numele.**

Lăsînd atacurile parţiale, d. Carp loveşte de astă dată în demnitatea unui întreg popor începînd de la Rege şi sfîrşind cu sacrificiul celui din urmă soldat,—căci e un atac adus întregei ţări atunci cînd declară că: tratatul de la Bucureşti este literă moartă.

Un noroc, însă—d. Carp adaugă, spuselor sale: aceasta e părerea mea. **Ori se ştie că d-sa n'a avut nici cînd o părere temeinică, tot trecutul său neflind de cît exemplificarea celei mai desăvîrşite negaţiuni.**

Alt-fel cum s'ar explica faptul că d. Carp făcînd această declaraţie şi lăsînd la o parte lovitura ce aduce mîndrirei noastre naţionale, care consideră acest tractat ca cea mai glorioasă pagină a istoriei noastre contimporane—se dovedeşte cel mai nerecunoscător dintre toţi oamenii noştri politici ai împrejurărilor din Balcani.

Poţi oare considera ca litera moartă **singurul stăvilar care zăgazueşte turbulenţa atîtor popoare, ce se dovedesc a nu putea menţine cît de puţin o pace rîvnită de un întreg continent?**

Uită d. Carp că prin acest tratat s'a făcut ceia ce două mari puteri, în capitalele lor n'au putut face?

N'a scrutat nici cînd d. Carp vînturile ce continuă a agita spiritele răzvrătiţilor noştri vecini de la sud?

De sigur că nici prin minte nu i-au trecut aceste, — şi dacă nu a făcut-o dovedeşte încă o dată mai mult că la baza acestei declaraţii a fost cea mai complectă nesocotinţă.

Aşa fiind noi, romînii, împotriva cărora s'ar putea răstrînge afirmaţia bătrînului de la Tibăneşti, nu o putem privi ca pe unele din ultimele produse ale unei minţi ce se sleieşte.

Invăţăminte din alegeri

Ţara s'a pronunţat pentru reforme. Acesta e adevărul ce se degajează în primul loc din alegerile la cari am asistat pînă astăzi.

Rezultatele obţinute de la colegiul I de Senat au produs o oare-care turburare în toate cîmpurile politice. S'a părut un moment că adversarii reformelor vor pune în grea situaţiune pe revizioniştii. Se esconta deja căderea guvernului, sau cel puţin schimbarea direcţiunii sale actuale. Cele ce s'au întîmplat pe urmă dovedesc cu prisosinţă că au văzut bine acei ce s'au declarat pentru revizuirea Constituţiunii.

Cu toate acestea din însăşi teama pe care a produs-o rezultatul colegiului I de Senat, se pot trage o sumă de concluziuni.

Este evidentă în primul loc o redeşteptare a conştiinţei alegătorilor. Pentru ori-ce observator imparţial reesă, cu prisosinţă că alegătorul colegiului de Senat înţelege să dea votul său nu persoanei ci principiului.

Şi aşa fiind, a fost explicabil că mulţi sunt acei cari nu vor să piardă din prestigiul şi puterea pe care un moment le o dădea calitatea de alegător în colegiul I de Senat. Şi că aşa au fost înţelese lucrurile şi în cîmpul reformist ne o dovedeşte circulara primului-ministru cu privire la rostul şi alcătuirea viitoare a Senatului.

Este de altminterea un fapt cert că chestiunea aceasta a reformelor produce mare nedumerire în tabăra anti-revizioniştilor. Nu e mic numărul acelora cari tot făcînd parte din clubul conservator, socot că o revizuire a Constituţiei, cu o sumă de reforme al căror punct de plecare să fie impus de Constituţiune, sunt necesare.

Aceştia însă cred că asemenea reforme nu trebuesc făcute în senzul extremii stîngi a liberalilor. Dînşii s'ar împaca cu sistemul de reforme şi mai ales cu reforma electorală preconizată şi susţinută de conservatorii-democraţi.

Insă, după cum a observat bine şeful nostru local, A. A. Badareu, conducătorii conservatori nu vor face aceasta, pentru că propunerea de reforme vine tocmai de la conservatorii-democraţi. Ei, la nevoe ar preferi o reformă radicală aşa cum o vrea o parte din liberali, de cît să consimtă a vedea că reformele moderate şi potrivite adevăratelor necesităţi ale timpului, susţinute de democraţi, *sunt cele drepte.*

Mai rezultă din opunerea pe care colegiul I de Senat a manifestat-o că reformele extreme nu sunt o cerinţă a vremilor prin care trecem. E un adevăr pe care l'a constatat cu dreptul, d. Al. A. Badareu. Şi dacă conservatorii doritori de reforma moderată au dat totuşi voturile lor nerevizioniştilor, se explică prin aceia, că acei ce voesc reformele adegnate împrejurărilor se găsiau, pentru nevoe electorală, în acelaşi cîmp cu revizioniştii liberali.

Procedînd altfel de cît cum au făcut de sigur ar fi trebuit să recurgă la subtilităţi şi fineţe, de cari nu aveau nevoe cînd în luptă erau partizanii reformelor şi adversarii lor. Judecata era mai uşor de făcut aşa, dîndu-se ori cu noui ori cu alţii.

V. I. Radu

NOTA ZILEI

Lanţuri...

Iată un mic pasagiu din lunga povestire a unei demonstraţii organizată de sufragetele londoneze:

„„Un grup de sufragete, legate cu lanţuri una de alta, au parcurs străzile, demonstrînd pentru votul femenin. In acest grup se afla şi d-na Pankhurst care era şi ea legată cu lanţuri de celelalte sufragete, spre a nu putea fi arestată.

...Mai mulţi poliţişti înarmaţi cu pile şi cu alte scule de ferărie înconjurînd grupul, au început să tae lanţurile. Sufragetele au opus o rezistenţă înverşunată".

Ciudate fiinţe şi sufragetele aceste!

Au luptat de zeci şi zeci de ani, ca să scape de... «lanţul robiei»; s'au văicărit că legea barbatului, atot puternicia barbatului, le ţine înlănţuite.

Şi cînd colo?

Ele singure se pun în lanţuri şi se mîndresc cu ele.

Deprinderea e a doua natură...

Mici Polemici

La Bucureşti a căzut în alegeri un şef de culoare, liberal.

Nu ştim ce culoare o fi condus, dar pariem că acum e de culoare... galbenă.

*

Unui ziar semi-liberal i-a destăinuit un conservator un mare secret:

D. Take Ionescu n'a luptat în alegeri pentru că n'avea destule parale.

Boerii au luptat, că aveau prea multe...

*

Nobilii alegători cari posedă jumătăţi de bumăşti le pot depune — aci în Iaşi — de cîrciuma nobilă a d-lui Vizanti.

Acolo se cunosc posesorii celorlalte jumătăţi şi afacerea se poate încheia spre binele tuturor.

*

Se plîng meseriaşii bolnavi, trimişi la băi de Cassa Centrală că n'au ce mînca?

...Ciudaţi oameni. Apoi la băi se trăeşte cu dietă, nu cu mîncare.

*

Un anonim atacă violent pe d. C. Stere în «Evenimentul» sub iscălitura H.

Suntem rugaţi a atrage atenţia că nu e d. Holban A. D...

*

Un oarecare Belu de la Starea civilă ar fi bătut de moarte pe un alegător opozant în Bucureşti.

Trebuie să fie funcţionar la starea civilă secţia... cimitirului Belu.

*

Anunciu în „Minerva": «Domnişoară surdo-mută, 23 ani, doreşte căsătorie cu un mut".

Va fi un menaj ideal, fără ceartă!

UN VIS

In timpul de faţă chestiunea reformei agrare preocupă puternic conştiinţa publică. Lumea întreagă de sus pînă jos nu are alt obiect de discuţie şi cercetare la noi de cît problema agrară. Nimine însă nu poate găsi o soluţie mulţumitoare pentru toţi.

Citeşte cărţi de autori cu renume, ascultă discursuri parlamentare, ia parte la discuţii în familii şi ascultă ce spune fie care, fă orice fel de cercetări şi tot nu vei găsi soluţie mulţumitoare. Soluţiile ce se propun, mintea le primeşte nu pentru că ar dezlega chestia agrară, nu pentru că ar fi o soluţii bune, ci pentru că cerîndu-se cu orice preţ să se dea o soluţie, se dă una, lumea primeşte crezînd-o mai puţin rea.

Ei bine de multe ori preocupările din timpul zilei, frămînă cugetarea şi în timpul nopţii în vise. Psihologia dă cazuri cînd în vise s'a făcut o combinare aşa fel între idei, în cît rezultatul combinării ideilor în timpul visului a fost corespunzător adevărului, realităţei. In vise ideile se conbină în mod liber şi fără nici un control din partea conştiinţii, cum se face de aceasta în momentul de trezie în timpul zilii. In cele ce urmează voi da cuprinsul unui vis avut de mine în una din nopţile, ce a urmat unei zile plină de discuţiuni asupra problemei agrare. Fereasă Dumnezeu să creadă cine-va că-l dau alt-fel de cît ca o curiozitate psihologică asupra viselor.

*

....Proprietarul de moşii avînd conştiinţa morală ajunsă la un grad culminant de altruism, îşi lucrează singur moşia. N'o mai dă în arendă, căci în acest caz e un mijloc de asuprire a locuitorilor plugari, cu care se lucrează moşia. Nici chiar sistemul meteiajului nu-l mai mulţumeşte. Cine e proprietar de moşie, are obligaţie să-şi lucreze singur moşia. Obligaţia rezultă nu din legi, nu din sancţiuni sociale, ci din conştiinţă, căci ştiinţa arată că numai proprietarul poate lucra moşia,—fireşte marea proprietate, acea pe care proprietarul, neputînd-o cultiva singur, cu familia sa o cultivă cu ajutorul locuitorilor plugari de pe moşia sa, din satele de pe moşia sa—cu folos pentru el, pentru lucrătorii plugari şi chiar pentru pămînt.

Singur proprietarul dispune de avere sau de credit, prin care-şi poate procura cele necesare agriculturei. Prin lucrarea pămîntului de el se exclud intermediarii, arendaşii etc.—şi deci cîştigurile, ce s'ar realiza de aceştia, revin sau proprietarului, sau lucrătorilor. In calitatea sa de om avut, el poate fi în curent cu cercetările ştiinţifice tehnice referitoare la agricultură. El poate aduce orice carte; cînd am înţelege ce se cuprinde în ea, poate cheltui cu o călătorie să se ducă în alte ţări să se vadă în fapt îndeplinindu-se cele citite. El poate aduce toate instrumentele inventate de tehnica actuală pentru uşurarea şi accelerarea muncei agricole.

In mintea proprietarului devine tot mai conştient gîndul că nu trebue nici o cheltuială de prisos, ci totu să se cheltuiască numai în scop productiv. De aceia nici o cheltuială la jocuri de noroc, şi nici cheltueli necurmate pentru distracţii şi amuzamente. Pentru a-şi procura plăceri mari şi intense,—pe care şi le obţinea prin discuţii de tot felul, — a găsit mijlocul în muncă serioasă de conducere a norodului de pe moşia sa. Munca ce o face pentru exploatarea moşiei sale, pentru cumpărarea de maşini şi instrumente agricole, pentru strîngerea recoltei şi exportarea a unei părţi, păstrarea celeilalte, e o muncă plăcută ce cere cheltuială de energie zi cu zi, minut cu minut.

El mai cheltueşte energia şi capital pentru conducerea locuitorilor satului. Ceia ce face cu copiii lui aceia să sileşte să facă şi cu locuitorii satului.

Cu copiii lui,—are de toţi vre-o zece, şi-a dat osteneală ca un adevarat părinte de i-a învăţat carte ca un proprietar ce dispune. A dat fie-căruia o carieră, aleasă de el părinte, şi către care pe nesimţite l'a condus pe copil aşa fel în cît să creadă că are talent pentru acea carieră. Pe unul din copii l'a făcut militar, sădindu-i sentimentul jertfei pentru moşia strămoşească; pe alt copil l'a făcut industriaşi, punîndu-l după ce şi-a isprăvit studiile, să fasă practică la fabrica de zahar, pe care mai apoi va ajunge s'o conducă el însuşi; pe un alt copil l'a făcut negustor mare în oraş şi tot cu aceiaşi metodă, după ce a isprăvit studiile l'a pus într'o prăvălie pentru practică şi după 5 ani de ucenicie şi calfă a ajuns stăpîn

LAPTE CONDENSAT NESTLE

Cereţi mostre şi modul de întrebuinţare la casa „NESTLE“ Str. Mîntuleasa No. 6. Bucureşti

pe o prăvălie mare de galanterie şi manufactură pe care din zi în zi a tot mărit-o.

Acest negustor cu creditul deschis de tatăl său şi personal, a ajuns să adune sume frumoase de tot, de peste cîte-va milioane,—vre-o cinci,—în timp de două zeci de ani de negoţ. Pe un alt copil l'a făcut avocat. Pe un altul cel mai mare, l'a făcut agricultor, şi acesta munceşte la conducerea moşiei alăturea cu tatăl, mai ales acum de cînd e mai înaintat în vrîstă. Pe un alt copil l'a făcut inginer, în fine pe ultimul băet l'a făcut preot. Ceilalţi trei copii fiind fete, le-a măritat, de una după un magistrat, pe alta după un bancher şi pe a treia după un profesor. Pentru toţi copiii lui a avut grija cea mai mare de i-a deprins cu munca serioasă şi li-a inspirat groază de jocuri de noroc şi de cheltueli de prisos. In fapt li a arătat puterea capitalului în societatea actuală.

Şi ceia ce a făcut cu copiii lui, a căutat să îndeplinească cu locuitorii din satele de pe moşia sa. Mai întâi în mintea lui se statornicise adevărul că nici unul din factorii pe cari voiseră să se sprijine orăşenii în ridicarea păturilor ţărăneşti nu pot îndeplini acest scop. Nici învăţătorul, nici primarul, nici notarul, nici judecătorul, nici administratorul de plasă, nici medicul, nici moaşa, nici jandarmul, nici preotul nu pot să realizeze ridicarea păturilor ţărăneşti. *Toţi aceştia sunt funcţionari ai statului cu anumite însărcinări, am fi prea fericiţi dacă şi le-ar îndeplini cu dragoste şi tragere de inimă.* Nici uniii din aceşti factori nu pot îndeplini scopul înălţării ţaranilor, căci unii nu au cultura necesară ca să înţeleagă ce e de făcut iar alţii au cultură specială deşi superioară pentru anumite atribuţiuni; iar alţii chiar de ar avea cultură superioară şi cunoştinţe de a ajuta păturile ţărăneşti, nu o pot face cînd proprietarul e cu idei altele. Cel ce poate veni în ajutorul plugarului e numai proprietarul moşiei. Deaceia şi el şi-a pus ca ţintă să-i conducă spre binele şi fericirea lor proprie, căci prin aceasta îndeplineşte binele şi fericirea statului, ţării, poporului. Sentimentul altruist era în el şi avea mijloace cu care să poată răspunde acestui îndemn altruistic. Fericirea lui stă în conducerea ţaranilor.

Cunoştea pe fiecare gospodar din sat. Ştia cîţi copii are, ce gospodină are, de unde a adus-o sau dacă e din sat, cum chiamă pe fiecare copil, ce vrîstă are. Cunoştea prin el însuşi deşteptăciunea fiecăruia din copii; apoi cu învăţătorul sta de vorbă asupra copiilor din clasă aflînd de fiecare cum învaţă. Purta grija ca copiii să fie daţi la şcoală la vrîsta de şapte ani şi nu lăsa pe locuitori în pace cînd nu-şi trimitea copilul la şcoală. Fireşte gospodarii aveau şi tragere de inimă către şcoală, căci proprietarul făcuse local de şcoală în fiecare sat de pe moşia sa; nici un copil nu merge la alt sat la şcoală. Invăţătorul avea şi local şi locuinţă. Nevoile şcoalei le comunica şi proprietarului, care fie că punea stăruinţele la autorităţile superioare, fie că, acestea neputînd, el singur satisfăcea trebuinţele şcoalei.

Pe copiii sătenilor săi îi diriguia către alegerea unei carieri. Pe unul îl trimitea să dea examen de bursă, ca să înveţe şcoală fără plată la liceu, la şcoala normală sau la seminar de preoţi; pe altul îl trimitea la o şcoală de meserii şi apoi îl trimitea la fabrica fiului său ca lucrător de ispravă; pe altul îl trimitea ucenic la negoţ, etc. Toţi locuitorii de pe moşia sa alergau la *boer*,—proprietarul,—de-l întrebau şi ii cereau sfatul ce să facă cu copilul. Şi boerul, care ştia de mai înainte, şi făcea treaba cum plăcea părintelui.

Cînd vedeau ţaranii aşa boer cu durere de inimă pentru ei, îl ascultau şi din cuvînt nu-i eşau. Boerul avea locuinţa în sat cu dînşii. Işi făcuse o casă frumoasă ca la oraş, cu tot felul de încăperi şi cu tot confortul. Boerul era totdeauna în văzul ţaranilor, şi cînd muncea şi cînd se odihnea. Avea zile şi ceasuri anumite cînd primea pe orice ţaran de pe moşia sa să vie să-i vorbească, să-i spună păsurile.

In fiecare primavară chema capii de familie şi punea la cale lucrarea moşiei întregi. Ţinta principală era să nu rămie un colţ nelucrat şi că la această muncă să contribue toţi sătenii. Cei ce nu aveau pămînt în proprietate, li se dădea spre cultivare cît puteau lucra şi conveneau la plată de arendă uşor, de oare ce proprietarul nu urmărea îmbogăţirea sa din asuprirea ţaranului; hotărau preţurile de plată a muncii şi proprietarul le majora, —iar la finele anului agricol dacă era bun şi cu rezultate frumoase, le mai adăogea o primă de încurajare fiecăruia sub formă de cununie sau botezuri; celor cari aveau ceva pămînt în proprietate le dădea pămînt cu arendă cît mai aveau nevoe.

Exploatarea şi cultivarea n'o făcea în comun, ci pe fiecare individual îl îndemna şi stimula la muncă. Era o pildă vie cum rezultatele se deosebiau la mulţimea gospodarilor după munca ce o depunea fiecare.

După ce se îngrijea de nevoile fiecărui gospodar, satisfăcîndu-i pe fiecare, ce pămînt rămînea, — şi rămînea de ajuns de vreme ce era proprietar de zece mii mii hectare, — îl cultiva pentru sine cu ajutorul ţaranilor de pe moşia sa. Aceştia aveau tragere de inimă să muncească la boer, căci vedeau că-s bine plătiţi, vedeau că-s bine ajutaţi în diriguirea copiilor lor, în distribuirea de pămînt de hrană cu plată potrivită spre folosul lor.

Cu aşa proprietar şezînd la ţară, cultivînd singur moşia cu oameni puşi sub ordinea sa, avînd pe fiul său mare destinat carierei de agricultor şi proprietar, ţaranii erau mulţămiţi.

Drumurile în comună erau în bună stare ţinute, căci proprietarul de acord cu inginerii judeţului şi statului ştiau momentul, cînd oamenii pot fi scoşi la prestaţie pentru drum sau pod.

Cei cari n'aveau de loc pămînt, sau luau pămînt în arendă de la proprietar de-l lucrau ca să-şi scoată hrana, sau rămîneau simpli muncitori. Cînd nu aveau de lucru, proprietarul găsea totdeauna să le dea de lucru dîndu-le plată satisfăcătoare pentru ţarani.

Iar în ziua alegerilor toţi ţaranii deveniţi alegători direcţi nu mai mergeau la vot duşi de agenţii guvernului ci votau conform îndemnurilor date de proprietar.

Hulubei Valeriu

Noua Cameră

— Numele membrilor ei —

Liberali: d-nii Gr. Coandă, Vălsănescu, Armin Hesselmann, Ion Mavrocordat, C. Iarca, Ion N. Roman, G. Popa, M. G. Orleanu, Zamfir Filotti, V. G. Morţun ales la Dimboviţa şi Roman, Iulian Vrăbiescu, N. Romanescu, G, A. Văsescu, C. Romano, Titu Frumuşeanu, C, Neamţu, C. Banu, G. Mîrzescu, At. Ghiorghiu, V, Brătianu, I. G. Saita, Emil Petrescu, D. Burileanu, Tilică Ioanid, Emil Costinescu, dr. I. Costinescu, Spiru Lalu, Alex. Iliescu, G. G. Danielopol, Al Radovici, N. Săveanu, I. Simionescu-Rîmniceanu, Anton Cristov, Al. Tătăranu, Ion Agarici, Const. Sturdza, Ion Duca (ales la Suceava şi Vîlcea), Al. P. Anastasiu, I. D. Procopiu, Victor Antonescu, G. Şerban, N. Comşa, C. C. Stoicescu, I. Gingir, I. T. Ghica, Paul Rădulescu, I. Purcăreanu, Honoriu Bănescu, D. Pătrăşcanu, I. D. Ulea, Anton Manea, I. G. Sassu, Rompiliu Ioaniţescu, C. Alimănişteanu, Alex. Ignat, Gr. Trancu, D. Atanasiu, Corneliu Gîrleşteanu, Titu Adreescu, Virgil Nicolaid, Gr. Iunian, G. Pilat, N. Guţulescu, Matei Cantacuzino, Teodor Vasilin, Xenofon Eraclide, Gr. Iamandi, C. Stere, D. Hagi Tudorache, dr. H. Botescu, N. Paul, Al. Maxim, N. D. Protopopescu, I. Ionescu-Quintus, Iorgu Poenaru, Ioan Rădulescu, Al. Mustea, I. N. Manolescu. I. C. Popescu, Şt. C. Ioan, Virgil Mironescu, Al. Bellu, I. C. Mihail, Elefterie Nicolescu, I. Dinescu, G Olănescu, Andrei Marinescu, Şt. Şendrea, M. Ferechide, Niculae Răut, dr. C. Angelescu, Ion Stănculeanu, Mate Sassu, general Crăiniceanu, Şt. H. Ştefan, G. Meitani, G. Vorvoreanu, I. Mitescu, dr. N. Lupu, D. Brezulescu, D. Arţăreanu, N. Filitti, M. Carp. Marius Roşca, C. Tiuleanu C. Georgescu, C. I, Brătianu, P. Crivăţ, P. Vasilescu, D. I. Nicolaescu, C. Becescu-Silvan, Anton Alaci, Anagnostiade D., Lupu-Bogdan, J. Demetrescu, Arist. Hartular, C. Popovici, Anghel Mihailescu, A. Alexandrescu, N. Bazilescu G. I. Diamandi, Ştefan Filipescu, Vasile Sassu, Al. Cristopol.

N. Pascal, Toni Iliescu, Luciliu Opran, D. Ralea, dr. D. Păunescu, M. Macavei, I. T. Florescu, C. Cernescu, colonel Lambru, Em. Dan.

Conservatori-democraţi, d-nii Take Ionescu, Leon Ghica Dumbrăveni, C. Geblescu, N. Cananău, Nestor Cincu, Teodor Emandi, N. Căpităneanu, dr. V. Dimitrescu-Brăila, Emil Vulpe, M. Ormolu, Victor Ionescu, D. Moruzzi, Sebastian Moruzzi, Andrei Noica, Bucur Spirescu, G. Zamfirescu, Anton Filotti, Alex. I. Alexandrescu.

Conservatori, d-nii N. D. Ghica, căpitan N. Crupenski, I G. Miclescu, G. Petcu, C. C. Arion, V. Antonescu, M. Deşliu, G. Ştirbei, Anibal Teleman, Pavel Michiu, Al. Marghiloman (ales la Ialomiţa şi Ilfov), D. Greceanu, N. Filipescu, Ion Igiroşanu, Luca E. Lefterescu, C. Basarab Brîncoveanu, Gr. Vericeanu, dr. Cosma, C. Gr. Lupescu, Barbu Delavrancea.

Liberali dezidenţi, d-nii Leonte Moldoveanu şi D. Iarca.

Naţionalişti, d-nii N. Iorga şi A. C. Cuza.

Independenţi, d. C. Mille şi N. Fleva.

Noua Cameră se compune deci din 145 liberali, 19 cons.-democraţi, 20 conservatori, 2 naţionalişti şi 2 independenţi.

Pentru 3 locuri urmînd să fie făcute alegeri parţiale.

INFORMAŢII

Presa rusă şi întrevederea de la Constanţa.—*Profesorul Pogodin, publică cu privire la vizita de la Constanţa un articol în* Utro Rossi *sub titlul: „Nici o iluzie“.*

„Romînia—zice d. Pogodin să nu se deie de la nici un fel de iluziue. Imperiul rus rămîne înalterabil şi o retrocedare a Basarabiei este o imposibilitate. Vremea pentru o împărţire a Rusiei n'a sosit încă, şi e de sperat, că Rusia care nu mai rîvneşte noi cuceriri, va fi scutită încă pentru multă vreme de nevoia de a ceda cuiva părţi din teritoriul său“.

Ziarul Berliner Tageblatt *află că Talaat Bey a declarat la Constantinopol că personalităţi marcante din Romînia i-au declarat că o intervenţie a Romîniei pentru întoarcerea insulelor Chios şi Mitiliene, nu e posibilă.*

In schimb Romînia va stărui pentru autonomia acestor insule, eventual sub suveranitatea Turciei.

Batalionul 4 vînători va pleca în tabără la Şipote, la 1 August.

Locul de pe cîmpul de tragere de la cîrlig fiind impropriu, se construeşte actualmente un poligon de tragere după modelul celui de la Cotroceni (Bucureşti).

Duminică 1 lunie studenţii facultăţii de ştiinţe, secţia geologică, vor face o excursie ştiinţifică pe linia Cîneşti-Boroşeşti (jud. Vaslui).

Săptămîna viitoare vor face o excursiune pe malul Prutului în direcţia Stînca-Ştefăneşti-Rădăuţi.

Neculai şi Elena Panu din Tg. Frumos au fost aduşi azi în localitate şi internaţi în spitalul sf. Spiridon.

Ambii au fost împuşcaţi în abdomen de către ginerile lor Costachi a Anei, în urma unei certe.

Ambii sunt grav rîniţi.

O echipă de sergenţi de oraş a plecat din Iaşi alaltăseară la Constanţa sub conducerea d-lui Colonaş, ofiţer de poliţie.

Intre piesele puse în repetiţie la teatrul naţional din Iaşi mai menţionăm: «Criza» (din italieneşte) ,«Ofiţerul» (piesă pusă în repetiţie de d. Braborescu) şi d-ra «Ţifră» tradusă de d. I. Peretz).

In total se repetă 7 piese.

Externatul secundar de fete urmează a se muta fie în casele Sturza din strada Lascar Catargiu, fie în imobilul pe care-l ocupă actualmente şi care va fi radical restaurat.

Meseriaşii trimişi la băi de Casa Centrală a meseriaşilor duc o viaţă mizerabilă pe acolo pe unde se găsesc, toţi ii hulesc şi le spun, că fac băi de pomană, ajutoarele nu li se trimit la timp de către corporaţiunile respective, în fine îndură tot felul de mizerii şi mulţi din ei sînt hotărîţi să se lipsească de aceste băi şi să se reîntoarcă îndărăt.

Cerem d-lui director al Cassei Centrale a meseriaşilor să ordone o anchetă şi să pună capăt acestui tratament scandalos la care sînt supuşi meseriaşii suferinzi de pe la băi.

D. Mendelieff, noul consul al Rusiei în localitate a vizitat azi înainte de amează pe primarul oraşului.

Gonsiliul de higienă al oraşulut ce urma să se întrunească aseară n'a putut avea loc din lipsa de membri.

Şedinţa va avea loc în cursnl săptămînei viitoare.

Drăgălăşii electorale —Cetim într'un ziar din Capitală: « La balotagiul de eri, ne mai ajungînd sergenţi de oraş administraţia a recurs la bunile servicii a cîtor-va lucrători, aduşi la localurile de vot, pentru a inlocui pe alegătorii absenţi sau morţi.

Aceşti lucrători au votat toţi pentru d. Mille. Unul din ei a declarat chiar că a votat de 16 ori bine înţăles pentru cei 5 candidaţi liberali dar şi pentru d. Mille.

Şcoalele secundare vor lua vacanţă Sîmbătă 31 Maiu.

Examenele elevilor care au obţinut medii mai mici ca 5 la cel mult trei materii se vor ţine între 1 şi 10 lunie,—iar ale celor pregătiţi în particular vor începe Luni 2 lunie.

Administraţia comunală a dat o ordonanţă în virtutea căreia piinea are a se vinde după cîntar avînd lipită pe pîne cîte un bilet care arată greutatea.

In potriva lipirei acestor bilete ce poate aduce o propagare de boale contagioase, aflăm că serviciul sanitar al oaşului va face o întîmpinare.

Descoperirea unei bande de spărgători.—Poliţia de siguranţă a reuşit să captureze o bandă de spărgători, care comisese în ultimul timp o serie de spărgeri îndrăzneţe în localitate.

Banda se compune din indivizii Alex. Roşca, Şmil Şmilovici, Alias Leon şi V. Răuţi.

In sarcina lor sunt spargerile şi furturile comise la casa de bani, de la direcţia Tramvaielor, la proprietatea d-lui Stavrat din strada Sf. Andrei.

Tot membrii din această bandă au încercat să spargă casa de bani din magazia Bahman din str. A. Panu şi în sfîrşit au comis furtul de la d-na Lecca.

Un ajutor preţios banda avea de la un tînăr Visarion Iliescu, care are 4 clase gimnaziale.

Tovarăşii au declarat, că Visarion avea să li procure cloroform, pentru a servi la noile isprăvi ce pregătiau.

Cercetările continuă.

D. Ioan Lahovary acuză.—*Un ziar liberal din Capitală publică următoarele rînduri extrase dintr'o scrisoare autentică, pe care d. Ioan Lahovary a adresat-o d lui N. Dimitriu, avocat, membru al comitetului executiv al partidului conservator din Vlaşca.*

Această scrisoare zugrăveşte mai bine de cît orice starea de spirit care domneşte astă-zi în sferele diriguitoare conservatoare.

Iată acum şi pasagiul în chestiune:

«De cît-va timp un vînt rău, pestilenţial chiar, bate în rîndurile partidului conservator. Goana după partizani noi, mai ales după transfugii tachişti, în scopul de a distruge şi „fărămiturile partidului conservator-democrat“ a luat proporţiuni deşănţate. *Nici un mijloc nu este cruţat; unora dintre aceşti transfugi li se dau bani*, altora, situaţiuni ce nu au putut avea în partidul lor, li se oferă de către conducătorii partidului conservator cu o prodigalitate care frizează inconştienţa. Un apel desperat se face partizanilor devotaţi, mai ales acelora cari n'au rătăcit nici odată prin celelalte partide politice, de a se «jertfi» în favoarea trădătorilor. Loc transfugilor,—acesta este astă-zi cuvîntul de ordine în partidul conservator».

Azi dimineaţă d-na Maria Leonte, din strada Ţicăul de Sus, în vîrstă de 81 ani, apropiindu-se de vatră, i s'au aprins hainele.

Maria Leonte s'a ales cu grave arsuri şi a fost internată în spital.

D. avocat C. Manciu, a fost numit avocat al comunei în locul d-lui Silvestru, demisionat iar d. Hipolit Neculau, a fost numit şef al Contenciosului comunei, în locul ocupat pînă acuma de domnul Manciu.

La seminarul de istoria Romînilor şi a popoarelor orientale, vor ţine conferinţe, cu începere de la 1 lunie, următorii studenţi:

I. Lăzăreanu, A. Dimitriu, P. Constantinescu, V. Iamandi, A. Răutu, A. Florescu, E. Strat, C. Grigoraş, I. Alecu, A. Burada, H. Dăscălescu, Palladi, şi M. Dumitrescu.

Alaltăeri la cercul Militar s'au efectuat jocurile de război, în prezenţa d-nilor generali Raşcu, Istrati şi Patraşcu. Au fost de faţă, deasemenea, toţi ofiţerii superiori şi de stat major din Iaşi.

Consiliul de răsboi şi-a început şedinţele, sub preşidenţia d-lui colonel Petrescu.

Se judecă numai cazurile de dezertare în timp de campanie.

In urma bunului rezultat dat de grădina de copii infiinţată de «Societatea ortodoxă naţională a femeilor romîne» în suburbia Socola, comitetele parohiale ale acestei Societăţi, au hotărît infiinţarea unei a doua grădin în suburbia Sărărie-Ţicău. In acest scop a organizat o seară cinematografică în seara zilei de 30 Mai, ora 9, în grădina Traian, la care roagă publicul ieşan să le dea bine-voitorul său concurs. Preţurile obişnuite. In caz de timp rău reprezentaţia va avea loc în sala Circului Sidoli.

D. Grigore Gagea, primar al comunei Scobinţi, a fost revocat din funcţiune pentru abateri grave de la datorie.

Datorită unei reveniri recente, repetiţiile la teatrul naţional vor lua sfîrşit la 3 lunie şi nu la 15 cum se anunţase.

In comuna Uricani s'a declarat epidemia de difterie.

S'au luat riguroase măsuri de combatere.

Alegerea de la Universitate.—Eri la orele 8 dim. s'a început la universitatea de Iaşi votarea pentru senatul universitar. A prezidat d. rector C. Stere, asistat de d-nii I. Borcea şi N. Costăchescu delegaţii d-lui Paul Bujor singurul candidat şi de secretarul general al universităţii i. Al. Brandia.

Inscrişi erau 65 votanţi; voturi exprimate au fost 46. D. Bujor a intrunit toate voturile, nefiind nici un vot anulat.

Au lipsit dintre profesorii cari aderase la candidatura d-lui Bujor, d-nii Al. Slătineanu, dr. A. Dobrovici, dintre conservatori au luat parte la vot d-nii I. Petrovici şi Al. Popovici. Din partea clubului conservator se dăduse parola să nu voteze nimeni, după cum au făcut d-nii dr. G. Bogdan, Bacaloglu, Riegler, V. Arion, Leon Cosmovici etc.

In ce priveşte pe naţionalişti au fost şi de astă dată în cartel cu conservatorii şi s'au abţinut.

Locuitorul Gh. Stan din com. Erbiceni, ducîndu-se acasă turmentat de băutură, şi-a maltratat soţia şi copiii. In urmă, a încetat din viaţă.

Ministerul lucrărilor publice a făcut cunoscut că carnetele de identitate pentru călătoria cu preţ redus pe c. f. r. se eliberează numai funcţionarilor statului, judeţelor şi comunelor care primesc un salariu lunar, plătiţi dintr'o alocaţie bugetară, făcînduli-se reţineri pentru pensie.

Gh, Gafiţă a fost confirmat ca epitrop numit de guvern la biserica din parohia Buznea, pe un period de 5 ani.

S'au format 24 centre de examinare a elevilor clasei a V-a ai şcolilor rurale din judeţ.

Examinarea se va face în zilele de 17—20 lunie în faţa unui delegat numit de revizorul şcolar şi aprobat de inspector.

Două cazuri de anghină difterică s'au declarat în ultimele zile, în strada Misai şi în strada Cuza Vodă 43.

Unele ziare din Capitală vorbind de succesul reprezentaţiilor gimnastice ale echipei de domnişoare spun că e vorba de elevele d-lui Demeny.

Echipa cuprinde exclusiv eleve specializate în şcoala de gimnastică a societăţii de sport din Iaşi.

EXPERIENŢA A DOVEDIT CĂ:

Apele Mineralizate Sinteza

Preparate cu **Lithină şi Bicarbonat de Sodă** de

Doctorul RATIANU Chimist şi farmacist, IAŞI

sunt cele mai conştiincios preparate, cele mai curate şi cele mai plăcute dintre toate produsele similare din ţară.

Cereţi dar pretutindeni, în toate debitele de băuturi şi în toate restaurantele, numai **APELE MINERALIZATE „SINTEZA“ a DOCTORULUI RĂTIANU**, şi feriţi-vă de imitaţiuni care prin compoziţia lor nu se pot compara întru nimic cu excelentele produse **„SINTEZA“**.

Apele Mineralizate Sinteza sunt alkaline—lithionate şi se recomandă în special ca apă de masă persoanelor ce suferă de **ACREALA EXAGERATA a STOMACULUI, GUTTA, ARTRITISM, NISIP LA FICAT, NISIP LA BEŞICĂ** sau **RINICHI, CONSTIPAŢIE** etc.

Observaţi bine **ETICHETA DE PE STICLĂ** şi **PLOMBELE DE ÎNCHIDERE** care trebue să poarte numele meu **Dr. A. RĂTIANU** şi marca **„SINTEZA“**.

Refuzaţi ori ce substituţie.

La cerere se trimite trăsura fabricei la domiciliu.

— Biroul Fabricei IAŞI str. GOLIA No 46 —

ULTIME INFORMAŢII

In numărul nostru de alaltăeri am dat ştirea că şcoala de agenţi sanitari din acest oraş a fost desfiinţată *Mişcarea* **de aseară desminte ca** *absolut inexată* **ştirea noastră.**

Revenim însă menţinînd în totul informaţiunea noastră. Printr'un ordin al direcţiunei generale sanitare. semnat de d-l dr. Sion şi primit zilele acestea la serviciul sanitar al oraşului, şcoala de agenţi sanitari A FOST DESFIINŢATA pe ziua de 1 Iulie.

Mişcarea **are mijloace să controleze această ştire luînd informaţiuni de la serviciul sanitar—şi credem că o va face.**

Intru cît ne priveşte regretăm din tot sufletul că stăruinţele d-lui Stere şi Mirzescu pentru a păstra Iaşului instituţiunea aşa de utilă înfiinţată de noi, nu au putut să convingă pe irresponsabilul director al serviciului sanitar. Iaşul pierde însă o instituţiune dintre cele mai folositoare, înjghebată cu multe dificultăţi.

Dar asupra acestei chestiuni vom reveni pe larg.

Azi la orele 4 se'ntruneşte consiliul comunal, sub preşidenţia d-lui Gh. Mirzescu, primarul oraşului.

Consiliul se va ocupa cu primul raport de recepţiune a lucrărilor de aducerea apei, alcătuit de comisiunea numită de primărie.

De şi ştirea este inregistrată de ziarele oficiale- totuşi pînă în acest moment. prefectura judeţului nostru n'a fost încă înştiinţată de trecerea d-lui Sasonof prin Iaşi.

D. Prof. dr. Mezincescu va continua articolele sale în chestiunea alimentărei cu apă a oraşului. Ele vor privi de asemenea şi chestiunea canalizaţiei şi gurilor de canal din oraş — insoţite de clişee arătînd toate defectele executărei gurilor de canal.

D. C. Stere va cere zilele aceste o audienţă la Palat.

In cursul verei iniţiatorii «Ligei Reformelor» vor constitui secţiuni în toate oraşele şi tîrguşoarele cu ajutorul organizaţiilor existente formate de Liga «Deşteptarea».

C. Toneanu la Galaţi. — *Fiind aproape sigur că pe urma anchetei deschise în contra d-lui C. Toneanu va reeşi o transferare a acestui magistrat, ni se scrie din Galaţi că în rîndurile magistraţilor gălăţeni s'a declarat o solidaritate deplină şi ei ameninţă cu demisia în caz cînd d. Toneanu ar fi mutat din nou în acel oraş unde e prea cunoscut...*

Noul Consul al Rusiei în localitate s'a interesat azi la Prefectura de judeţ, despre sosirea lui Sasonoff.

E de notat că nici la consulat şi nici la autorităţile noastre n'a sosit încă nici o ştire oficială despre trecerea prin Iaşi a ministrului de externe rus.

Societatea ortodoxă a femeilor romîne.—Duminică 25 Mai s'a ţinut în Bucureşti în sala Senatului a 4-a adunare generală a societăţei ortodoxe. Din darea de samă oficioasă a şedinţei, apărută în «Minerva», aflăm că la această adunare au luat parte foarte puţini preoţi.

Ne întrebăm şi noi cum face şi ziarul bucureştean. Pentru ce această societate cu tendinţi culturale şi religioase este boicotată tocmai de cler şi de corpul profesoral. Ziarul «Minerva» spune: «ne miră lipsa preoţiior la această adunare, şi dacă am compara-o cu însufleţirea cu care a luat parte tot clerul ieşan, în frunte cu Mitropolitul Moldovei la congresul de astă toamnă din Iaşi, vom stabili mai bine lipsa totală de interes a clerului capitalei faţă de societatea ortodoxă.»

Pe noi Iaşanii nu ne miră de loc faptul că mitropolitul Pimen care stă totdeauna în capul tuturor mişcărilor culturale şi naţionale, a fost cu tot clerul iaşan la congresul societăţei. Această manifestaţie era făcută în vederea fraţilor din Ardeal în fruntea cărora veniau marii lor demnitari bisericeşti din Transilvania.

In privinţa corpului profesoral, vedem că societatea ortodoxă nu dă nici o valoare elementelor lui, mai ales celor superioare. Aşa la şedinţa din 25 c. a luat parte din Iaşi şi d. C. Climescu fost profesor şi rector al Universităţii din Iaşi şi profesor onorar de acolo, fost vice preşedinte al Senatului, d-sa este însemnat după alte nume cu totul neînsemnate, cu simpla menţiune: Climescu (Iaşi).

Cît despre cler, cauza desinteresărei lui e mult mai adîncă şi vom arata în curînd care este acea cauză. *Red.*

Noutăţi apărute. «Ilustraţia Naţională» sub direcţia literară a d-lui M. Sorbul, cu un bogat material literar şi artistic.

Duminică 1 Iunie ora 4 jum. vor avea loc pe platoul de la Copou cursele militare de cai, ale corp. IV de armată. Intrarea este liberă.

Licitaţie pentru aprovizionarea şcolilor cu lemne de foc

Se aduce la cunoştinţa depozitarilor de lemne de foc, că în ziua de 30 Mai ora 10 dimineaţa se primesc — la cancelaria *Seminarului Veniamin* — oferte închise pentru cantităţi de 5480 metri cubi, fie pentru această întreagă cantitate, fie pentru cantităţi mai mici.

Lista de modul cum se vor distribui lemnele la şcoli şi caetul de sarcini se pot vedea în fie-care zi în cancelaria *Seminarului Veniamin* sau a *liceului internat.* Garanţie provizorie 500 (cinci sute lei), garanţia definitivă conform legei contabilităţei.

Supra oferte nu se primesc.

Comisiunea de examinare a absolvenţilor cl. VIII a Seminarului Veniamin, se compune din: Preot I. C. Popescu-Mălăeşti, prof. la facultatea teologică din Bucureşti, preşedinte; membri: Econ. Str. P. Savin, directorul Seminarului, Econ. Str. I. Gotcu profesor, d-nii Popescu-Muşata profesor, Popescu-Pericle profesor.

Examenul de diplomă începe Luni 2 Iunie ora 8 a. m.

Nenorocirea de la via Badareu —La via d-lui Al. A. Badareu s'a constatat astă-zi dimineaţă moartea a trei lucrători.

Iată în ce împrejurări s'a petrecut faptul: Şeful vier, constatînd lipsa a trei lucrători la ora 6 jum. dimineaţa, a pornit în căutarea lor. Toate au fost însă zadarnice. Deşi pălăriile şi paltoanele lor erau acolo, lucrătorii nu puteau fi descoperiţi.

Văzînd însă, că la polobocul cel mare din cramă—poloboc de o capacitate foarte mare, de 1600 deca—scara este pusă fiindcă polobocul are deschiderea numai la partea de sus—şeful vier a crezut a vedea nişte ciobote. Părîndu-i-se lucru suspect a adus o lampă şi ast-fel a constatat că cei trei lucrători se afla în fundul polobocului, morţi.

Vierul a dat alarma, a înştiinţat pe d. Al. Badareu. A deschis in acelaş timp răsuflătoarea şi a încercat să dea ajutor. Era însă zadarnic: nefericiţii încetaseră de a mai trăi

S'a înştiinţat primul procuror, jandarmeria şi medicul primar. La orele 10 au început cercetările.

*

In privinţa acestui nenorocit accident se cred următoarele:

Lucrătorii n'aveau nici o urmă de treabă cu acest poloboc. Cu toate acestea ei au pus scara—polobocul e foarte înalt—şi au întrat.

Acesta probabil fiindcă primul s'a refugiat acolo în speranţa că se va sustrage supravegherei şi va putea să mai doarmă ceva — căci lucrătorii se sculaseră la ora 4 jum. dimineaţa. Cel de al doilea văzînd că primul nu mai revine s'a dus să vadă ce s'a întîmplat. Nu s'a mai întors. Atuncea s'a dus cel de al treilea. Toţi trei şi-au găsit moartea instantanee, întru cît polobocul fusese ermetic închis.

Dintre lucrătorii —morţi— doi sunt din Iaşi şi unul din Bucovina.

Un mare număr de instantanee cinematografice impresionate la Durazzo, precum: Essad-Paşa conversînd cu ofiţerii holandezi cari l'au făcut prizonier, Suveranii Albaneji prinţul şi princesa de Wied, siluete albaneze, apoi: Mediterana agitată în urma ultimelor fenomene atmosferice, vederi prinse de cinematograf la Nizza, ultimele mode pariziane, defilarea veteranilor la Paris înaintea Preşedintelui Poincaré, serbările de gimnastică din Genua (Italia), din manifestaţiile zgomotoase ale sufragetelor la Londra şi multe alte actualităţi fidel prinse de cinematograf şi tot atît de fidel redate pe pînză, au fost adaose la programul de astă-seară Joi, care se desfăşoară pe pînza Cinemat. Pathé Frères din grădina Traian.

Mai sunt cuprinse în noul program de astă-seară Joi al Cinemat. Pathé Frères din grădina Traian: O călătorie în provincia Anvergon (Franţa pitorescă).

«O catastrofă în tunel», Sentimentală dramă modernă în 3 acte.

Aventurile lui Bobino, scene foarte humoristice.

Madame Prince modistă, comedie interpretată de simpaticul humorist parizian Prince, etc., etc.

Noul program viitor se reprezintă mîne Vineri: (în beneficiul societăţei „Ortodoxa Naţională" a femeilor romîne)

«Criminală din iubire», fim danez de mare artă în 3 acte. Interpretare superbă datorită celor mai distinşi artişti dramatici ai scenelor daneze. In rolul principal apare celebra tragediană, d-ra Betty Nansen.

Cel mai nou număr din Eclair-Journal cu modele şi telegramele însufleţite din lumea întreagă.

Dr. HALPERN
de la Facultatea din Paris
Mamoş — Boli de femei —
OPERAŢIUNI
Reintors din Paris şi-a reluat ocupaţiunile
5 STRADA PACURARI 5
vis-a-vis de Cofetăria Tuffli.

Serviciul telegrafic şi telefonic al „Opiniei"

Tulburarile di Italia

Roma.—Secretarul consederaţiei generale a muncei a trimis o circulară tuturor camerele muncei confederate, în vederea încetărei grevei, inainte de miezul nopţii.

Un dar M. S. Reginei

— Recepţia dela legaţia romînă din Haga —

Haga.—La legaţia romînă a fost, azi după amiază, o recepţie în care comitetul înfiinţat pentru a sărbători aniversarea de 60 ani a Carmen Sylvei, a înmînat ministrului ţărei, d. Mitilineu, un superb album, ca amintire a zilei din 29 Decembrie trecut, spre a fi trimis suveranei Romîniei.

Manifestaţiile antigreceşti din Bulgaria

Sofia.—Informaţiunele telegrafiate din Atena despre manifestaţiunele antigreceşti din Bulgaria, sînt foarte exagerate.

Manifestaţiile au fost pretutindeni paşnice şi nu au făcut de cît să ocupe biserici şi şcoli greceşti. Afară de puţine excepţii, grecii nu au fost neliniştiţi.

Reorganizarea armatei greceşti

— Declaraţiile d-lui Venizelos —

Atena.—D. Venizelos a făcut Camerei declaraţiunile următoare, în privinţa organizaţiei noi a armatei:

„Statul în urma cheltuelilor făcute, e gata să aplice în ori-ce moment proectul de mobilizare. Sînt fericit să declar Camerei că lucrările pe care statul le-a început chiar în timpul celor două războaie spre a asigura viitorul ţărei, sînt de aşa fel încît nici un alt stat balcanic nu a făcut atît pînă acum. Aceste cheltueli sunt suficiente pentru a pregăti cu desăvîrşire naţiunea şi a o întări în ori ce eventualitate".

D. Venizelos a adăugat:

„Grecia vrea ca organizaţia cea nouă să fie pusă numai de cît în aplicare spre a avea o jumătate milion de oameni. Fireşte, în anul de faţă nu vom atinge acest contigent, dar Camera poate fi încredinţată că chiar anul acesta Grecia poate concentra un număr suficient de trupe, spre a face faţă evenimentelor ce s'ar putea ivi.

Familia împărătească rusă la Constanţa

Bucureşti.—Din sursă oficială se dau azi amănunte precise cu privire la vizita familiei împărăteşti ruse.

*

Ţarul şi Ţarina, sosesc însoţiţi de ţarevicii Alexis şi Nicolaevici şi de Marele Ducese Olga, Tatiana, Anastasia şi Maria.

Familia imperială va sosi la Constanţa, Duminică 1 Iunie, ora 10 dimineaţa, pe lahtul imperial Standard însoţit de o flotilă compusă din 2 cuirasate-încrucişătoare, şi 4 contratorpiloare.

*

In largul mărei, Inalţii oaspeţi vor fi întîmpinaţi de d-nii general Coandă, inspectorul general al Artileriei, generalul Bogdan, inspectorul general al Cavaleriei, şi Amiralul Eustaţiu, cari sunt ataşaţi pe lîngă persoana Ţarului, precum şi d. C. Nanu, fost Ministru al Ţărei la Petersburg, ataşat pe lîngă Ţarina.

Aceste persoane vor saluta pe Inalţii oaspeţi, în numele Suveranilor României.

Familia imperială rusă va debarca în pavilionul regal, unde va fi întîmpinată de Suveranii Romîni şi de persoanele invitate. Tot aici vor avea loc prezentările.

*

La ora 1 va avea loc un dejun intim în pavilionul regal.

La aceiaşi oră, va avea loc în casinoul comunal, un prînz de 80 tacîmuri, dat de d. Ionel Brăteanu în onoarea d-lui Sasonoff.

Membrii guvernului vor lua parte la acest prînz.

La ora 4 Suveranii Romîniei şi principii moştenitori, vor fi oaspeţii Ţarului şi Ţarinei, pe bordul Jahtului Standerd, unde va avea loc un ceai.

La ora 6 Ţarul va debarca din nou la Constanţa, pentru a azista la marea revistă militară, la care participă tot corpul al 5-lea de armată.

La ora 9 jum. seara va avea loc la Palat un prînz de gală, iar la ora 11, inalţii oaspeţi vor părăsi portul Constanţa, îndreptîndu-se spre Odesa.

*

Ţarul şi Ţarina sunt însoţiţi de o suită, din care fac parte generalul Conte Frederik, prinţul Orloff şi amiralul Niloff.

*

Galaţi.—In vederea vizitei Ţarului, s'au luat mari măsuri la Reni.

Supravegherea se face de o echipă specială, de agenţi de siguranţă din Galaţi.

D. C. Diamandy, ministrul ţărei la Petersburg, soseşte Sîmbătă la Constanţa unde însoţeşte pe d. Sasonoff.

Vizita unor prinţi turci

Bucureşti.—Trei prinţi turci au trecut azi prin Bucureşti venind din Constantinopol. Ei se duc la Viesbaden.

La gară au fost primiţi de Sefa-Bey, Ministrul Turciei la Bucureşti şi de Trăsnea Greceanu.

Premiile Academiei

Bucureşti.—Mîne Academia romînă va ţine şedinţă publică, cînd va decerne premiile hotărîte în această seziune.

Evenimentele din Albania

— Inărmări în contra răsculaţilor —

Durazzo.—Ieri după amiază, principele a trecut în revistă toate trupele care sunt disponibile şi care se compun din mirditi, malisori şi jandarmerie.

Perechea princiară a fost viu aclamată.

Principele a vorbit cu mai mulţi şefi, mai ales cu Isa Boletinatz.

*

Seara, o mare cantitate de puşti, muniţiuni şi un tun au fost transportate la Alessio spre a înarma pe malisori.

D. Filipescu provoacă pe d. Morţun

Bucureşti.— In urma ripostei cunoscute a d-lui V. G. Morţun ministru de interne, la scrisoarea ofensătoare primită, d. N. Filipescu a provocat la duel pe d. V. G. Morţun.

După cît se afirmă martorii d-lui Morţun vor susţine că gestul clientului lor n'a fost de cît o persiflare a gestului d-lui Filipescu şi că deci nu este loc de ieşire pe teren.

Marele Magazin de Muzică
„MICHELSOHN"
fondat în anul 1879
Iaşi, palatul Creditului Urban, Iaşi
PIANE
şi
PIANINE

Neumeyer, Schiller, Schweighoffer, Steinway & Son New-York
precum şi din ori-ce altă fabrică se vînd în rate lunare cu preţurile originale a fabricei.
Pianine electrice
Kühl & Klatt—Berlin
Orchestrioane automate
Peters—Leipsig
Ori-ce fel de instrumente muzicale şi accesorii.
Nou! Nou! Nou!
Cea mai delicioasă melodie actuală
ANGOISSE D'AMOUR
Vals pentru piano de BASILE LUPU
Depozit pentru Iaşi Magazinul de Muzică „MICHELSOHN"
La cerere prin o carte postală se trimete acordorul-voiajor în ori-ce parte a ţărei.
Note clasice şi moderne
Programul complect al Conservatorului cu mare *rabat.*

Viticultori!
Infloritul viilor începe.
Grăbiţi-vă deci, contra **COCHYLISULUI ENDEMISULUI** *şi* **MANEI** *să stropiţi cu*
Albastrul de Schweinfurt „Urania"
conţinînd acid arsenios şi oxid de cupru, Ministerul de Agricultură recomandînd întrebuinţarea arseniatelor de pe acum.
Il găsiţi în depozit la **D. ARTHUR N. THALLER**, Maşini agricole.
Str. Ştefan cel Mare 29
IAŞI

Publicaţiune

Se aduce la cunoştinţă amatorilor că până în ziua de 2 (două) Iunie 1914 se primesc la Sindicatul falimentelor Tribunalului Iaşi oferte de la 15 mii lei in sus, chirie anuală pentru moara «Raiul» din Iaşi şoseaua Moara de foc proprietatea firmei falite Taxier şi Goldsman.

Judecător Sindic. *Vincler*

Secretar, C. Boian

No. 1117.—1914 Mai in 14 zile

Epitropia Bisericei Armene

Publicaţie

De oarece la licitaţia de la 26 Mai a. c. nu s'a aprobat ofertele depuse, se aduce la cunoştinţa d-lor Antreprenori de lucrări că se va ţine din nou licitaţie cu oferte închise, în ziua de 8 Iunie a. c. la orele 11 a. m. pentru darea în Antrepriză a reperaţiunilor de Intreţinere a Bisericii Armene din localitate.

Condiţiunile şi devizul se pot vedea în fie care zi dela 2—4 p. m. în Cancelaria Administraţiei, Strada Armeană.

Institutul Dentar
N. WASSERMANN
Medic chirurg dentist din Geneva
Str. PĂCURARI No. 5. (vis-à-vis de Cofeteria Tuffli).
execută lucrările cele mai moderne în arta dentară.

Loteria *Aduc la cunoştinţa publicului că nu mai am nici o legătură cu d-nnl Nieolai Ioan în ceia ce priveşte plăsarea biletelor de loterie a Regatului Romîn. Cu începere de la clasa 4-a orice încasare făcută de D-sa nu voiu ţine n în seamă.*
Rog pe onoraţii clienţi aşi procura biletele numai de la mine personal.
Cu stimă
Ion Sava
Str. Anastasie Panu 54

CHIRISTIGIA
„Bradul Moldovei"
Mari depozite de Cherastea
Str. Uzinelor 11—14
Asortat cu toate esenţele de lemn pentru construcţie şi tîmplărie
Societatea „Bradul Moldovei"
— Telefon —

Important pentru domnii proprietari
Ulei de cînepă garantat curat şi crud
recunoscut ca **CEL MAI APT PENTRU VOPSIT** *s'a pus în vînzare la fabrica de uleiuri «Olea» din strada Zugravilor No. 66. Spre a se convinge d-nii proprietari de calitatea cu totul superioară a acestui ulei special s'a fixat preţul de reclamă de lei 1,30 de hg. la o cantitate de cel puţin 25 hg. Amatorii se pot adresa direct la fabrică între orele 9—12 a. m. şi 2—6 p. m.*

RESTAURANTUL
FILIP SCHILLER
— IAŞI, STRADA SĂULESCU No. 3 —
Se serveşte ziua şi noaptea în grădina restaurantului, la umbră, mîncări bine şi proaspăt preparate.
Mare alegeri de vinuri indigene şi străine din cele mai bune calităţi.
Vinuri de Odobeşti superioare
Cirnăţerie spaniolă.
Lăptării.
Vin vechiu de Cotnar.
Perfectă curăţenie, supraveghere neîntreruptă.
In caz de ploae şoproane anume construite servesc de adăpost.

Dr. H. Solomovici
SPECIALIST IN BOALE DE NAS, GÂT, URECHI
şi — GURA —
Ord. 8—10 a. m. şi 3—6 p. m.
67 Str. Cuza-Vodă 67

Se caută o dactilografă care ştie limba română şi germană. A se adresa la ziar sub «Ţ. I. I.»

RENUMITUL MAGAZIN DE MUZICA

„LA INGER"

IAŞI. — Strada Ştefan cel Mare No. 4. —

Face cunoscut Onor. sale clientele, cît şi Onor. Public, că, cu ocazia Sft. Sărbători a mărit Magazinul său şi i-a sosit un **Mare transport de Gramofoane**, reputata marcă **Inger** precum şi **Parlofoane fără goarnă** începînd de la **Lei 35** pînă la **700.**

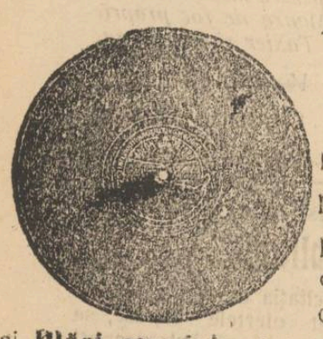

Asemenea a primit **25,000** plăci, începînd dela **2** pînă la **35** Lei bucata, cu **ultimele noutăţi** ca: **Dansuri, Opere** şi toate operetele noui, cîntate de artiştii trupei **„Grigoriu"**, precum şi **Plăci speciale** cîntate de celebri artişti ca

Caruso, Titta Ruffo, Tamgua etc.

Vast asortiment de **Instrumente muzicale, Maşini de cusut Biciclete, Arme de vînat, Revolvere, Case de bani, Ceasornice Pendule, Mobile de lemn şi fier** etc.

Vinde şi cu plata în rate.

JACQUES CALMANOVICI
Strada Mare No. 4

Filiala — Piaţa Mare
Succursala — Codăeşti, Jud. Vaslui

25% !

= ECONOMIE =

PRIN INTREBUINŢAREA

Săpunului Popular

DIN FABRICA „STELLA" BUCUREŞTI

KALODONT

PASTĂ DE DINŢI

de vânzare la: PARFUMERII, FARMACII, DROGUERII etc.

F. A. SARG'S SOHN & Co., Viena-Berlin-Paris

Reprezentanţi: Sam. Löbl, Bucureşti.

NEVRALGIILE

Hapurile Doctorului Moussette

ADEVĂRATELE HAPURI MOUSSETTE vindecă şi vindecă Nevralgiile cele mai grele de tămăduit, *Migrenele, Sciatricile, Durerile, Afecţiunile reumatismale acute şi dureroase* cari au resistat la toţi celelalţi remedii.

ADEVĂRATELE HAPURI MOUSSETTE trebue luate la masă. În dina cea d'antîiu se ia 3 hapuri: unul dimineaţă, unul la dejun, şi unul la cină, seara. Dacă bolnavul n'a simţit vro uşurare, va lua 6 hapuri a doua zi; 9 dimineaţa, unul la dejun, şi unul la cină, seara. Nu trebue să ia mai mult de cât 9 pe zi.

A se cere: Les véritables Pilules Moussette de CLIN & Cie, de Paris, care se găsesc în toate bune Farmacii şi Drogherii.

9 ANI DE SUCCES !

Cinematograful Pathé Frères

Sala Circului Sidoli

Reprezentaţii în fie-care seară la orele 8

Duminicele, Sâmbetele şi Serbătorile, câte

Două Matineuri, la 3 şi 5 ore

Pe ecranul nostru apar toţi corifeii marilor teatre din Paris, Berlin, Kopenhaga, Viena, Roma, Milano, etc. ca: Sarah Bernhardt, Jane Hading, Etiévant, Alexandre, Robinne, Wiehé, Psylander, Henny Porten, Asta Nielsen, Max Linder, Prince, etc, etc.

Dreptul de excluzivitate a tuturor filmelor Pathé e concesionat numai filialei din Iaşi (Circul Sidoli), asemenea ne bucurăm de privilegii de la cele mai mari case care editează filme de lung metraj.

CINEMATOGRAFELE PATHE FRÈRES

sunt răspândite pe întreaga suprafaţă a pământului. Ele sunt vizitate de pătura cultă, de întreaga elită şi de toate straturile sociale.

Cinematografele Pathé Frères distrează, dând în acelaş timp cultură şi educaţie.

Pe cei câţi-va metri de pânză se resfrânge vastitatea tuturor domeniilor activităţei omeneşti; această pânză întrupează pedagogia şi întreaga enciclopedie.

Filme de popularizare ştiinţifică.—Escursiuni prin cele mai pitoreşti regiuni din întregul univers.—Toate sporturile moderne.—Vulgarizarea idustriilor.—Manevrele armatelor pe uscat şi pe mare.—Invenţiile şi noile descoperiri.—Pathé-Journal şi Eclair Journal, ziarele însufleţite care ne arată în fie-care săptămână tot ce se întâmplă mai de seamă în lumea toată. etc. etc.

Comedii, scene hazlii, scene artistice de varieteu, redare cinematografică a scrierilor celebre, etc. etc.

TOTUL REDAT CLAR ŞI PERFECT

Stagiunea de iarnă în vasta Sală Sidoli, cea de vară în Grădina Traian, anume aranjată pentru reprezentaţii cinematografice.

„ANCORA"

(ANKER)

Societatea de asig. asupra vieţei şi de rente în Viena

Aprobată prin decretul Ministerului de Interne şi No. 10141 din 1 Decembrie 1858.

Concesionată pentru România prin înaltul decret domnesc No 1934 din 19 Decembrie 1869.

Fonduri de garanţii la 31 Decembrie 1912 Lei 215 Milioane

Rezerve de premii şi de fond. asociaţilor Lei 190 Milioane

Asigurări lichidate „ 478 „

Situaţia asigurărilor la 31 Dec. 1912 Lei 632 Milioane

Cauţiunile depuse la Casa de depuneri din Bucureşti, pentru asiguraţii din România Lei 7,781,500

Avantagii deosebite ce societatea „Ancora" (Anker) acordă asiguraţilor săi:

Inatacabilitatea poliţei.
Prelungirea automatică.
Reducţiunea asigurărei.
Drept de împrumut.
Poliţa universală.
Plata imediată a capitalului asigurat.
Preţ mare de rescumpărare.
Schimbarea ocupaţiunei fără importanţa etc.

Societatea „Ancora" încheie:

Asigurări pe caz de viaţă şi deces în combinaţiune cu scutirea de plata premiilor în caz de invaliditate şi oferirea unei rente de 10 la suta din suma asigurată, precum şi riziciul de războiu contra plăţei unei taxă unică de evidentă de 2 la mie din suma asigurată.

Asemenea toate celelalte combinaţiuni moderne—cu şi fără examen medical.

Direcţiunea pentru România
BUCUREŞTI
Agentul general pentru Iaşi,

IOSEPH POPPER

Str. I. C. BRATIANU No 166
(fosta strada de Sus)

BALI PORJES

Vechea şi renumita Magazie de MODE ŞI CONFECŢIUNI PENTRU DAME

aduce la cunoştinţa Onor. sale clientele şi a Onor. Public, că s'a mutat şi este aranjat în PIAŢA UNIRII, *în casele de Hotel Traian, unde fost „Banca Moldova", unde e instalat şi un atelier pentru Confecţiuni.*

Sanatorul Dr. Tzaicu

IAŞI, str. ZMEU No. 3

Chirurgie. Complect şi perfect instalat din punct de vedere chirurgical. Săli speciale pentru operaţiile septice şi aseptice. Sală de sterilizări cu aparatele cele mai noi. Instrumentar ireproşabil. Se practică ori ce intervenţii.

Secţiunea de Chirurgie ortopedică prevăzută cu o instalaţie specială de **Mecanoterapie.** Se aplică aparate ghipsate, bandaje, se face gimnastică ortopedică, redresări, extensiuni etc. Se tratează: deviaţiile coloanei vertebrale, Mal de Pott, coxalgii, fracturile, luxaţiile, tumefiele, ankilozele etc. etc.

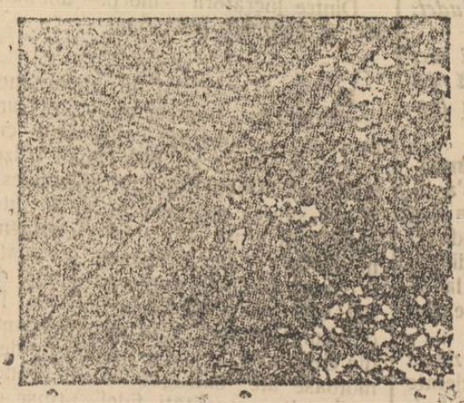

Fazori. Sală specială. Moaşă diplomată în permanenţă.

Medicină. Se primesc toate bolnavii. Se tratează bronşite cronice, emfizemul pulmonar, scleroza pulmonară, aderenţile pleurale cu aparate de gimnastică respiratorie.

Boli nervoase. *Electroterapie*, curenţi electrici băi electrice, masaje vibratorii electrice, epilaţie electrică. *Hidroterapie.*

Se tratează *sifilisul* prin noile metode: *injecţii Ehrlich* (606) sau mercur după indicaţii. Se execută toate *regimurile.* Se fac *analize* de sânge, urină, spute; sero-reacţiunea Wassermann. Se primesc în pensiune convalescenţi şi infirmi.

Directorul şi internul locuesc în sanatoriu. Îngrijire serioasă şi foarte conştiincioasă. Preţurile adaptate la toate straturile sociale. Policlinică, consultaţii între 1—3 p. m. Prospecte la cerere. Telef. 52.

PHOSPHATINA FALIÈRES

Cel mai bun aliment al copiilor

Recomandat de la vârsta de 7-8 luni, în momentul înţercărei şi în timpul creşterei. — Ajută dentiţiunei şi formărei oaselor. — Previne sau opreşte diareea aşa de frequentă în timpul căldurilor.

Folositoare tuturor stomacurilor delicate, bătrânilor, convalescenţilor.

PHOSPHATINA FALIÈRES este inimitabilă.

DEPOSIT GENERAL:
6, Rue de la Tacherie, PARIS şi pretutindeni.

Tipografia H. Goldner, strada Gheorghe No. 17 Mirzescu—Telefon No. 36.

ABONAMENTE

5 BANI

Un an . . . 20 lei

6 luni . . . 10 lei

OPINIA

ZIAR CONSERVATOR-DEMOCRAT

ANUNȚURI

Un rând pag. III, 50 b.

„ „ „ IV, 40 „

5 BANI

Administrația: Tipografia H. Goldner, Iași.
— TELEFON No. 36 —

Sub direcțiunea unui Comitet

Anul XI—No. 2187—Simbătă 31 Mai 1914

Alimentarea cu apă a orașului

III

Ședința de ieri a Consiliului Comunal a dat tuturor celor scrise de mine o confirmare oficială.

In Iulie 1913 Societatea *Unionbaugesellschaft*, care conform contractului trebuia să facă încercările de presiune, obține de la administrația comunală înlocuirea acestor probe prin o prelungire a *termenului de întreținere a conductei metalice*, întreținere *„constînd în reparațiunea tuburilor ce se vor sparge în acest an“*.

Nici un cuvînt mai mult. Nici o lămurire relativă la presiunea cu care conducta va funcționa în acest an, nici o vorbă despre debitul ce va trebui să dea în acest an de funcționare, cu care Societatea se descarcă definitiv de toată răspunderea ce o avea în sarcină prin contractul iei cu Comuna.

Ușurința cu care Comuna și-a lasat din mînă cea din urmă armă ce avea pentru a asigura o alimentare cu apă în condițiuni serioase este neexplicabilă.

Societatea zice în adresa către Primărie la 22 Iulie 1913: „Avînd a proceda la 1 Mai la recepția definitivă și nefiind făcute încă încercările de presiune, **acceptăm în vederea menajărei conductei** în locul acestor probe, un nou an de întreținere, etc.“

— Adorabil... **Acceptăm în vederea menajărei conductei**... *Societatea în marea ei dragoste pentru conductă o menajează, nesupunînd'o la probele de presiune...*

Dar de ce *acceptăm?* „**Cine** și cînd propusese așa ceva lui *Unionbaugesellschaft?* Dar rezoluția Primarului întrece *acceptarea lui Unionbaugesellschaft*. Ea sună: *„Se ia act de această ofertă care se* **acceptă** *sub rezerva aprobarei Consiliului Comunal.“* Zis și făcut. Rezoluția este comunicată încă în aceiași zi societății, acceptînd oferta *acceptată* de societate — iar societatea este deslegată de toate obligațiunile iei.

Consiliul Comunal se întrunește și ratifică hotărîrea — la 25 Iulie în ședința extraordinară.

Mai tîrziu, după ce această hotărîre este investită cu aprobarea Consiliului Comunal, se consultă și Consiliul Technic superior. Evident — consiliul cu avizul No. 17415 din 16 Oct., găsește schimbul bun și lucrul este consfințit prin această înaltă părere a celui mai înalt consiliu technic din țară.

Nimic nu l poate împiedica. Inginerul care avusese direcțiunea lucrărilor de la începutul lor; care era cel mai în măsură să-și dea seama ce însemna acest schimb *acceptat* de societatea constructoare, **se opune, face un memoriu, cere respectarea contractului.**

Administrația comunală, Consiliul Comunal, Consiliul Technic superior trec peste el—încheierea cu *Unionbaugesellschaft* este definitiv făcută în potriva părerei lui.

Acest inginer este însuși fratele Primarului orașului. El nu găsește însă, nici prin autoritatea lui de om de știință și de cel mai bun cunoscător a lucrărei nici prin relațiunile lui cu Primarul, mijloc să-l convingă că încheerea cu *Unionbaugesellschaft* este în potriva intereselor Comunei.

El refuză să facă parte din comisia de recepție definitivă numită în Noembrie 1913 și își reînoește refuzul lui în Mai 1914, publicînd și scrisoarea cunoscută de toți.

D. Matei Cantacuzino, pentru care acest întreg oraș are cea mai desăvîrșită stimă, sfătuit de altcineva, a crezut de sigur, că servește interesele orașului. *Dacă d-sa are răspunderea actului în sine, sfătuitorul domniei sale are răspunderea de fapt.* D. inginer Tancred Constantinescu, directorul lucrărilor, subalternul d-lui inginer I. B. Cantacuzino, a reușit să-și înfăptuiască părerea sa: Societatea a fost dispensată de probele de presiune.

D-sa însă este obligat să ne lămurească care sunt pricinele pentru care *„a acceptat să menajeze conducta“*.

Avea-vom cred măcar atîta drept.

Dr. D. Mezincescu
Profesor de Igienă la Facultatea de Medicină

NOTA ZILEI

Meseriașii la băi.

Cetim într'un comunicat al Casei Centrale a Meseriilor plîngerea că numeroși meseriași, cărora li s'au acordat băi gratuite, nu se prezintă în stațiile balneare respective.

Cetim pe de altă parte în ziare o plîngere din partea multor meseriași că au fost trimiși la băi, dar că acolo nu li s'a dat macar de mîncare.

Și atunci, legînd cauza de efect, ori efectul de cauză, ne întrebăm nu cumva neprezentarea provine din tratamentul rău ce li se aplică?

Vorba ceea: de bine nu fuge nimeni și meseriașii vor fi avînd cuvinte temeinice să nu se prezinte la... *post.* Căci unde nu e mîncare, e post și e prost.

Graba reformistă

O observațiune pe care ori cine a putut-o face e că noi ne numărăm între țările, în cari reformele se fac cu cea mai mare ușurință.

Posedăm, de exemplu, astăzi cea mai mare colecțiune de legi. In afară de volumele în cari se cuprind toate legile civile, politice ori sociale, fiecare minister e înzestrat cu numeroase colecțiuni de legi și regulamente ce-l privesc în mod special. E ușor de văzut cum cel mai priceput și mai experimentat om de legi, se poate perde într'un asemenea dedal.

Dar asupra grabei ce punem noi în a legifera, a reforma, voim a insista puțin aici.

In totalul acesta de reforme, care atît ne încurcă, sunt unele fără mare însemnătate, pe cînd altele merită toată atențiunea noastră.

Pentru moment ne aflăm la convocarea constituantei, care va traduce în lege două din cele mai însemnate reforme: agrară și electorală. Mare parte din oamenii publici ai țării socotesc că procedarea aceasta e prea grabnică, înfăptuirea unor atari reforme se face cu un zor prea mare.

Astfel, șeful nostru local, d. A. A. Badareu nu o dată s'a rostit că reformele acestea vin prea de timpuriu, că opinia publică nu e încă bine edificată asupra înțelesului lor, că, în fine ar fi fost nevoe de mai multă pregătire a acestei opinii.

Cum însă o parte însemnată a partidului liberal, împreună cu șeful, a lansat ideia acestor reforme, nevoia impune tuturor a le examina și a le face să corespundă cerințelor reale ale poporului românesc.

In alte țări, cu altă structură politică. în țări unde civilizația a pătruns mai adînc, reforme ca acele ce voim a înfăptui noi, nu ar fi ajuns să vadă lumina zilei de cît după ani și ani de discuție și examinare.

Și în acest interval cîte ministere n'ar fi căzut pe asemenea chestiuni?!

Să ne uităm un moment la ce spațiu de timp a trebuit să treacă, de exemplu, în Franța pentru organizarea asigurărilor muncitorești?!

La noi a fost suficient pentru această durată un minister, și încă ce zic? durata funcționării unui minister, care de abia a împlinit un an.

Și negreșit, cînd se prepară mai îndelungat legiurile, cînd ele sunt primite fără rezistență de opinia publică, dînsele au șansa de a dura.

Poate că tocmai de aceia noi modificăm neîncetat legile, adică pentru că nu le studiem în deajuns, nu prepărăm opinia publică în mod satisfăcător, pentru primirea lor.

Așa, asupra reformei electorale, se poate zice că opinia publică nu are pregătirea suficientă pentru a o înțelege. Se vorbește de colegiul unic. Dar cîți știu ce înseamnă acesta?

Cei ce citesc de exemplu, «Adevărul» *pot vedea în coloanele lui că el e tot ce poate fi mai rău, mai rău ca starea actuală, mai rău ca votul universal mai rău ca orice.*

Dar pentru ce?

Aceasta o știe numai ziarul citat.

Dar despre Senat? Acolo cel puțin ezită și cei cu reformele actuale, a spune ceva.

Și toate acestea pentru că nu s'a procedat cu ordine, nu s'a pregătit marea majoritate a opiniei publice.

Programul liberal de acum vre-o 20 de ani, vorbește ce e dreptul, de votul universal. Programul partidului conservator-democrat de acum șase ani, vorbește de lărgirea colegiilor electorale și deci de o reformă constituțională. Dar studii preparatoare nu prea posedăm.

E drept că necesitatea unei asemenea pregătiri au simțit'o toate partidele. Liberalii au început conferințele respective, conservatorii-democrați de asemenea și în fine au făcut așa și conservatorii. Dar de la începerea acestor conferințe și pînă astă-zi cînd vrem să traducem în legi, reformele, cît timp a trecut? Ce loc a putut prinde propaganda aceasta pînă astă-zi?

Maghiarii și întrevederea

de la Constanța

Fără îndoială că cei mai bucuroși vecini ai noștri, de întrevederea de la Constanța sunt Maghiarii. Și această bucurie se vădește prin propunerea pe care anumite cercuri conducătoare din Pesta o formulează prin «*Vilag*», propunere care se formulează în sporirea *forțelor maghiare* cu încă cinci corpuri de armată, formate din sporul cu 10.000 de oameni anual al viitoarelor recrutări pentru oștire.

De sigur că fie-care popor e liber să acționeze ast-fel cum îi cer interesele sale de dăinuire, și poporul maghiar poate face orice îi dictează nevoile sale de apărare, fie împotriva unui dușman real, fie în contra propriilor năluciri.

Cu toată interpretarea pe care presa străină o dă însă acestei întrevederi, avem atât declarațiile Regelui Carol, cît și pe acele ale moștenitorului tronului—făcute anul trecut la Constanța—din care reiese clar că *Romînia nu-și va schimba politica sa*, care cu toate aparențele de înclinare într'o parte sau în alta, nu urmează de cît cea mai independentă cale de ocrotire a integrității sale și a intereselor naționale.

Maghiarii însă cu toate cele ce s'ar spune—continuă să ne atace—pe noi romînii din Romînia liberă—înspăimîntați de o eventuală pierdere a Ardealului—a cărui fortificare o cer imperios.

Au dreptate să se teamă. Insă teama aceasta ar trebui să o caute în însuși dezastroasa organizare a statului Ungar, în alcătuirea și diriguirea mozaicului de naționalități ce-l alcătuesc și nici de cum peste granițile sale, destul de nefirești dealtfel.

Dacă maghiarii au un dușman real, acela nu suntem noi, ci sîrbii, italienii, romînii din însăși Ungaria.

Aceștia din urmă—romînii— au spus-o lămurit în vremea din urmă: «Dacă maghiarii nu înțeleg să facă din noi cetățeni cu drepturi egale, și nu numai cu îndatoriri, noi nu mai înțelegem — la rîndu-ne — să fim credincioșii neștirbiți ai coroanei habsburgice.

Și simțirile noastre, și limba, și credința, și toate aspirațiunile noastre sunt acele ce leagă pe romînii de pretutindeni, — și visul nostru ne îndreaptă spre Romînia».

Suntem dar noi vinovați dacă prin purtarea sălbatică, maghiarii și-au îndepărtat pe cel mai credincios neam ce-i dădea tăria și liniștea de pînă azi?

Intrevederea de la Constanța este aceia ce va deslipi într'o zi cele 4 milioane de suflete românești — fatal de trupul nefiresc al monarhiei — sau impilările și jaful și nedreptățile ce au a îndura romînii de peste munți, în fie care zi, în fie care ceas?!

Doarmă liniștiți politicianii de la Pesta. Pot ei să-și sporească nu cu 5 corpuri de armată dar cu încă atîtea cîte au, oștirea lor, — întrevederea de la Constanța nu le va strica nimic, pînă în ceasul cînd conștiința românească din Ardeal, nu se va trezi la viața liberă — ce nu va mai putea suferi medievalizmul asupritor maghiar. Atunci nu Ardealul fortificat, nu cinci corpuri de armată, dar Monarhia întărită, nu va putea rezista furtunei ce nu-și vor fi iscat-o de cît însă-și ei, — căci nu cu baioneta se rășluesc neamurile, ci ele se întregesc cu ideia ce leagă sufletele și le oțelesc.

Dinu

Moțiuni de încredere

In ședința de ieri a consiliului Comunal după expunerea făcută de d. G. Mîrzescu, primarul orașului și după cuvîntarea inimoasă și cinstită a d-lui consilieri Triandafil, d-l C. Toma a crezut momentul potrivit să dea șefului său politic un nou semn de devotament.

D-sa a propus o moțiune de încredere *pentru d. Mîrzescu.*

Solemnitatea ședinței de ieri cadra așa de nepotrivit cu moțiuni de încredere ca cele propuse de d-l Toma.

D. Mîrzescu a simțit cît de penibilă era situația ce i-o creiase zelul d. Toma și a luat cuvîntul refuzînd o atare moțiune. D. Mîrzescu a declarat că atunci cînd d-sa va crede de cuviință va cere singur un atare vot de încredere.

Noi mulțumim d-lui Mîrzescu, de a se fi lipsit de încrederea pe care d. Toma voia să i-o acorde și de-a fi înțeles că în chestiuni de felul acesta în care sunt angajate viața și averea unui oraș întreg nu se capătă încrederea prin o moțiune a d-lui C. Toma.

D. Mîrzescu să-și puie tot sufletul și toată energia pentru a salva interesele mari angajate în această chestiune—și va avea desigur și încrederea orășenilor și recunoștința tuturor oamenilor de bine.

OAMENI ȘI LUCRURI

SONETE...

Suntem într'o interesantă fază literară. Sonetul abundă în publicistica noastră și aceasta e un semn de bogăție literară care tinde la perfecțiunea tecnică.

In literaturile începătoare — poeții recurg mai curînd la poeme, la balade, la fabule, într'un cuvînt la toate acele forme de producțiune literară, în care desfășurarea largă, fără contururi strînse și limite precise, scriitorul își poate desvolta ideea, ori «inspirația» în orice proporții crede de cuviință, mergînd pînă la prolixitate.

Din potrivă; în literaturile cu tecnica desăvîrșită, poezia tinde spre forma cea mai elegantă și mai concisă în același timp,—arta de a exprima în cît mai puține versuri ideal de corecte creațiunea poetică deplină, în toată pletora ei de imagini și de cugetări.

Din acest punct de vedere s'a zis cu dreptate că un sonet reușit prețuește cît un poem, ori mai mult de cît un poem.

Pînă astăzi, în adevăr, nu cunoaștem o o formă mai grea și mai interesantă a poeziei — ca sonetul, înțelegînd prin aceasta sonetul clasic, fără abatare, fără licență, fără particularități și modificări.

Sonetul, pe care l'a cultivat Petrarca pentru a imortaliza pe Laura,—sonetul pe care, la noi în literatură, l'a cultivat—ca model al genului—marele Eminescu.

Avem impresia că nu e prea cunoscută, nu e de ajuns de cunoscută la noi *definiția* sonetului clasic, sonetul cu 4 strofe, două de 4 și două de 3 versuri, cu 4 rime în total și cu o anumită orînduire a rimelor finale, cu o anumită îmbrățișare a lor în cele două din urmă strofe.

Dar pentru a nu mai recurge la pedante legi cu semne și măsuri, reproducem drept model desăvîrșit, sonetul lui Eminescu, unul din acele 7—8 cîte a scris poetul nostru. Preferim cel mai cunoscut: «S'a stins viața...»:

S'a stins viața falnicei Veneții,
N'auzi cîntări, nu vezi lumini de baluri,
Pe scări de marmură, prin vechi porțaluri
Pătrunde luna înălbind pareții.

Okéanos se plînge pe canaluri
El numa'n veci e'n floarea tinereții,
Miresei dulci i-ar da suflarea vieții,
Izbește-n ziduri vechi, sunînd din valuri.

Ca'n țintirim tăcere e'n cetate.
Preot rămas din a vechimei zile,
San-Marc, sinistru, miezul nopții bate.

Cu glas adînc, cu graiul de Sibile,
Rostește lin în clipe cadențate:
«Nu'nvie morții – e'n zădar, copile!»

Este adevărat că, prin licență, ori prin confuziune, se denumesc „sonete“ bucăți poetice cari numai în aparență aparțin acestui gen.

Dar, odată pentru totdeauna, se cuvine a se ști că versul mai lung de 11 silabe; rimele mai numeroase de cît patru; așezarea făcută altfel de cît în modelul de mai sus; orice întocmire ce se îndepărtează de la forma indicată, clasică, nu mai dă dreptul unei poezii de a se intitula «sonet», după cum acrostihul nu poate fi decît acrostih și așa mai departe.

Sonete cari nu sunt sonete propriu zise s'au scris și se scriu în toate limbile. El are în Franța reprezentanți glorioși ca Sully-Prudhomme, Baudelaire, Richepin. Dar sonetist clasic francez este Hérédia. Ciclul de „Fresko-Sonette“ ale lui Heine au cinci rime în loc de patru. Nici ele nu aparțin genului clasic.

...Odată aceste reflecții introductive făcute, putem vorbi despre cele două volume de sonete apărute la noi, ale poeților V. Demetrius și M. Codreanu.

Rodion

Mici Polemici

Cum se cheamă gestul d-lui V. G. Morțun care a trimis d-lui N. Filipescu o cămașă de forță?

...*Un* «argumentum ad hominem».

*

Ziarele fac vîlvă că reporterul Melicescu a avut capul spart în timpul alegerilor din Capitală.

Ne înscriem în falș. Cunoaștem pe zisul reporter, care n'a avut cap niciodată.

*

Ce vor fi conferințele ministrului rus Sasonof la Constanța și la București?

...Continuări la conferințele scriitorilor franceji în aulele universitare.

*

La «Liga reformelor» anunțată de d. Stere, d. Holban anunță că va opune o altă Ligă, adversară.

Numai d. A. C. Cuza, zis și «pentru-contra» va face parte din amîndouă.

*

Noul consul rus la Iași a făcut vizită demnitarilor iașani.

N'o fi uitat oare pe rectorul universității de Iași?

ORBI CELEBRI

A nu mai puteà să te conduci singur, a nu mai vedeà natura, a nu mai putea ceti nici scrie, ce calamitate! ce întunecime și ce tăcere!..

Surdul poate trăi în neîntreruptă comunicare cu întreaga cugetare omenească, prin citit; pe cîtă vreme *orbul* este prizonierul, servitorul tuturor, este cerșitorul prin excelență...

Iată cîte-va exemple de orbi celebri: Fără să mai vorbesc despre *Homer* și despre *Milton*, să vin la *Neculae Sannderson*, care a trăit în veacul al 17-lea, deși în primul an al vieței și-a pierdut vederea, a devenit un celebru matematician și a fost profesor de această știință la Universitatea din Cambridge (Anglia). Ceea ce e mai curios, este că omul acesta pe lîngă matematică, mai predà și lecțiuni de optică, expunînd natura luminei și a culorilor, explicînd teoria vederei, tratînd despre mersul razelor luminoase prin lentile. După cum se vede, el învățase legile opticei, un domeniu care aveà de obiect tocmai acel simț care-i lipseà.

Astfel *Didymus*, din Alexandria, (născut la 310 d. H.), care a orbit la virsta de 5 ani, devenì un celebru profesor de teologie.

H. Schoenberger, orbit de timpuriu, învață și profesează vre-o șapte limbi și ținu la Universitatea din Koenigsberg cursuri interesante asupra culorilor, pe care el nu le puteà vedeà, nici auzi, nici simți. Mai mult, se mai zice, că el erà și

Făina Lactată NESTLÉ

Unicul aliment complect pentru copii şi bolnavi

— Cutia lei 2. —

De vînzare pretutindeni. —

Monstre gratis la casa „NESTLÉ" strada Mântuleasa No. 6, Bucureşti.

A se se referi la anunţul acestui jurnal.

un excelent jucător de popici şi trăgeà cu abilitate într'o ţintă, pe care i-o făceau cunoscuţii.

*

Vidal, un sculptor destul de renumit, erà cu totul lipsit de vedere. Pe urma lui au rămas mai multe capo-d'opere. Pentru a ajunge la înfăptuireà unei statui, dînsul se ajutà numai de simţul pipăitului. Ingenunchià lîngă animalul pe care voià să-l toarne în bronz, îi pipăià bine toate formele corpului şi în urmă se apucà de lucru.

Cînd erà vorba despre un animal sălbatec, studiul după natură, erà însă cu mult mai greu de realizat. Astfel într'o zi Vidal, voind să sculpteze un leu, nu s'a sfiit să intre în cuşca unuia dintre aceste animale, întovărăşit fiind,—bine înţeles,—de un îmblînzitor.

A pipăit una cîte una formele leului, pînă cînd s'a văzut pe deplin stăpîn pe „anatomia animalului". Imediat s'a pus pe lucru şi a sculptat: *„Leul mugind"*, care este una din cele mai impresionante bucăţi.

*

Precum se vede, *degetele sunt adevăraţii ochi ai orbului.* De altfel, pentru toată lumea pipăitul are o mare însemnătate cînd e vorba de cunoaştereà lucrurilor.

...Şi pe cînd cea mai mare parte dintre orbi, străini de ori-ce plăcere, departe de ori-ce alinare, nu cunosc de cît „durerea întunericului",—un întuneric adînc complect, etern, apăsător; sunt totuşi puţini dintre aceia, cărora le licăreşte o rază de... *fericire*: «puţina fericire a orbului!»

V. M. Dem.-Iaşi

CONVOCARE

D-nii acţionari ai Societăţii anonime pe acţiuni «OLEA» din Iaşi sunt convocaţi în Adunare Generală ce va avea loc în ziua de 15 Iunie 1914 stil vechiu orele 10 a. m. în localul societăţii din strada Zugravilor No. 66, ordinea de zi fiind:

1). Raportul Cenzorilor.
2). Raportul Consiliului de Administraţie.
3). Aprobarea bilanţului pe gestiunea anului 1913—1914.
4). Descarcarea Consiliului de Administraţie pe această gestiune.
5). Fixarea dividendelor.
6). Alegerea Cenzorilor.
7). Sporirea capitalului pentru mărirea instalaţiunilor.

Se atrage atenţiunea d-lor acţionari cari vor să participe la adunarea generală că acţiunile şi procurile trebuesc depuse la sediul societăţei cel puţin 3 zile libere înainte de ziua fixată.

Dacă în ziua fixată mai sus numărul acţionarilor nu va fi suficient pentru a se putea ţine adunarea generală, aceasta va avea loc în ziua de 22 Iunie 1914 stil vechiu, la aceeaşi oră, ori-care va fi numărul acţionarilor pezenţi şi fără a mai fi nevoe de altă convocare.

Preşedintele Consiliului de Administraţie

(s) Constantin Krupenski

Chestia apei în desbaterea Consiliului Comunal

— Cuvîntările d-lor Mîrzescu, Triandafil, Tomida.—Moţiunea propusă de d. Toma. — Cuprinsul rapoartelor —

Consiliul comunal s'a întrunit eri, la orele 4 după prînz, fiind la ordinea zilei, discuţia recepţiei definitive al lucrărilor de aducerea apei.

Ştirea despre desbaterea acestei chestiuni, care interesează cu deosebire populaţiunea, a atras un public numeros la primărie, care a urmărit cu atenţiune explicaţiunile date de către d. Mîrzescu, primarul oraşului, cît şi obiecţiunile făcute de d. Triandafil, fost primar.

*

Iată cele petrecute:

După deschiderea şedinţei, d. Mîrzescu spune că ţine să explice în această şedinţă stadiul în care se găseşte chestia recepţiei lucrărilor de aducţiune a apei—căci ţine ca actele de administraţie ce le face, să fie controlate nu numai de consiliul comunal, dar de întreaga opinie publică.

*

D. Mîrzescu, arată apoi că venind în capul administraţiei comunale, a primit o adresă din partea societăţei Unionbaugesellschaft, care, după ce arată că a îndeplinit toate condiţiunile intervenite între Societate şi Comună, cere să i se restitue restul de garanţie ce i se mai cuvine după recepţia provizorie şi procedarea imediată la recepţia definitivă a lucrărilor executate.

M'am interesat să văd cum stau lucrurile—şi iată cele observate.

La 1 Mai 1911. s'a terminat recepţia provizorie.

Comisiunea numită de administraţia comunală de atunci şi din care făceau parte însuşi inginerii cari au condus lucrărarile, au opinat că in general lucrările s'ar fi executat destul de bine.

In ceia ce priveşte *tuburile de fontă şi de beton armat, d. inginer Cantacuzino opinează că trebuesc supuse la presiunea prevăzută în caetul de sarcini.*

*

Nu trecu mult după aceasta şi societatea Union-baugesellschaft face o nouă propunere comunei, anume de a înlocui experienţa cu presiune printr'un an în plus de întreţinere pe seama societăţei.

D. Matei Cantacuzino, pe atunci primarul comunei, acceptă propunerea în chiar acea zi. Apoi convocă consiliul comunal care aprobă tranzacţiunea.

Chestia e încîntată apoi consiliului tehnic superior, care de asemenea arată, că experienţele pot fi înlocuite cu un an de întreţinere.

In Mai 1914 a expirat şi acest an de întreţinere, aşa că societatea veni cu cererile de executare mai departe a contractului dintre comună şi dînsa.

*

D. Mîrzescu arată apoi, că d-sa venind în fruntea comunei, a crezut de datoria sa să alcătuiască o altă comisiune numind pe d-nii Cotescu, Zahariade şi Carcalechi, cari de şi nu sunt hidrologi sunt capacităţi — şi n'au luat parte la hotărîrea Consiliului tehnic superior care a aprobat transacţiunea.

Această comisiune, a început lucrările şi a înaintat un prim raport, reminînd ca în scurt timp, să prezinte un al doilea raport.

*

Primarul dă cetire diferitelor adrese primite din partea acestei comisiuni.

Analisînd diferitele lucrări executate, comisiunea arată că ele au fost executate destul de bine şi pot fi recepţionate.

In privinţa experienţelor cu presiune, comisiunea arată că ele sunt astăzi tardive.

Nu este însă mai puţin adevărat că societatea Unionbaugesellschaft — spune tot comisiunea — nu a îndeplinit condiţiunile de întreţinere în anul în plus acordat, căci ele s'au făcut pe baza unui debit de apă numai de 10 000 metri cubi, pe cînd societatea era datoare să le execute, pe baza unui debit de minimum 16.000 metri cubi în 24 de ore.

In aşteptarea raportului definitiv, comisiunea mai cere a se executa cît mai repede posibil varianta de la Brăeşti şi podul peste Siret.

Faţă cu acest răspuns — zice d. Mărzescu,—nu mai este azi posibil să se supuie tuburile la presiunea dorită, de oarece numai avem în ţară o autoritate tehnică care să-şi ia răspunderea. Nu trebue uitat că astăzi aceste experienţe se fac în contul comunei.

Dar în aşteptarea ultimului raport, al comisiunei, care are a se pronunţa şi asupra măsurilor ce sunt de luat pe viitor, d. Mărzescu spune că a trimis în studiul comisiunei de avocaţi observaţiile făcute în ceea ce priveşte neîndeplinirea condiţiunilor în anul în plus de întreţinere, —dar că în ori-ce caz se poate elibera garanţia provizorie cerută de societatea, redînd comunei o cauţiune de 700,000 lei provenită din reţinerile făcute.

In acelaşi timp arată că a luat măsuri pentru ca varianta de la Brăeşti să fie gata în 30 de zile, şi va interveni pe lîngă ministerul de lucrări publice pentru facerea podului peste Siret.

*

După d. Mărzescu, ia cuvîntul d. *Triandafil*, consilier eomunal, fost primar.

D-sa, într'o cuvîntare vehementă, spune că societatea Unionbaugesellschaft şi a bătut joc de averea comunei şi a executat lucrarea în condiţiuni rele, ceia ce a provocat numeroasele crize de apă şi revolta opiniei publice.

— Noi—spune d. Triandafil — nu trebue să ne luăm numai după raportul comisiunei, ci cu ori-ce rizic, trebue să cerem experimentarea tuburilor, de oare-ce antreprenorul, după dreptul comun, era dator să execute condiţiunile din caetul de sarcini.

Fiind aceasta o chestie care singură poate garanta debitul constant al apei, d. Triandafil, cere ca să se elibereze garanţia provizorie cerută de societatea străină.

—«In tot cazul eu, — spune d. Triandafil — nu voiu vota pentru eliberarea garanţiei.»

*

Declaraţiunile d-lui Triandafil sunt viu comentate şi produc oare care impresiuni.

D. *Toma*, ajutor de primar, luînd cuvîntul zice că primarul a făcut în această chestiune tot ce omeneşte e posibil. D-sa propune a se vota o moţiune de încredere primarului.

D. Tomida, prim ajutor de primar, crede că tot consiliul se solidarizează cu activitatea desfăşurată de d. Mîrzescu, cu atîta capacitate şi devotament.

D. *Mîrzescu* mai luînd o dată cuvîntul, declină onoarea unui vot de încredere.

D-sa recapitulează cele spuse odinioară, — şi arată că în aşteptarea raportului definitiv al comisiunei, se poate elibera garanţia provizorie, fiind aceasta un drept netagăduit al societăţei.

Consiliul aprobă eliberarea garanţiei şi şedinţa se rădică.

INFORMAŢII

■ *Ziarul „La Potitique" de eri ocupîndu-se de discursul d-lui Stere semnalează prezenţa d-lor Al. A. Badareu şi P. Missir etc. la clubul liberal la întrunirea în care a fost pronunţat acest discurs.*

D-nii Badareu, Missir şi ceilalţi conservatori-democraţi cari au luptat în cartel cu liberalii, nu puteau să nu se ducă la clubul liberal, unde se hotărîse —de comun acord—serbătorirea reuşitei.

De aici însă pînă în a ne face responsabili de discursul pronunţat de d. Stere e tot atît de absurd ca şi cum ar face pe liberali responsabili din alte localităţi de discursurile noastre în favoarea celor două colegii sau a oricărei alteia din manifestările noastre politice.

Un cartel electoral nu este o colaborare politică. Fiecare partid, fie care individ rămîne pe deplin liber pe ideile sale. Mulţumită libertăţii pe care luînd-o am semnalat cei dintăi tot ceia ce era inadmisibil în discursul şefului partidului liberal ieşan, ast-fel cum a fost transmis de corespondentul «Universului» şi al altor ziare.

Dar dacă „La Politique" este atît de aspră pentru libertăţile de limbaj a d-lui Stere contra căruia noi n'avem nici o înrăurire—pentru ce oare tolerează toată libertatea de limbaj a nu mai puţin revoluţionară—a «Epocei», asupra căreia patronii ziarului «La Politique» au dreptul tutelei în absenţa d-lui Maiorescu.

Un exces aduce pe celălalt.

■ **O afacere de onoare.**—Se ştie că între principele Grigore Ghica şi d. Iunius Lecca de la Bacău, urma să aibă loc o ieşire pe teren.

D. Lecca refuzînd o întîlnire cu martorii principelui Ghica, aceştia i-au trimes următoarea scrisoare:

Dragă Prietene,

Asupra însărcinării care ne-ai dat-o, de-a cere socoteală d-lui Iunius Lecca, pentru scrisoarea înperioasă ce d-na Lecca, a adresat'o d-nei Constanţa Ghica, îţi facem cunoscut că ne-am întrunit în ziua de 27 Mai 1914. în otelul Central din Bacău, unde în urma discuţiunei ce-a urmat între noi cei 4 martori. pentru regularea acelui diferend, d. Sachelarie permiţîndu-şi să afirme că d-na C-ţa Ghica susţine prin noi un neadevăr, m'am văzut pus în neplăcuta situaţie de a aplica acestui domn lecţia pe care o merita.

Aşa fiind şi neputînd obţine satisfacţia ce d. Lecca era dator să ţi-o dea, rămîne ca la rîndul tău, să procedezi cum vei crede de cuviinţă.

Al. Racoviţa
Lt. Pascu

Urmînd ca d. Lecca să-şi schime martorii şi nefăcînd-o nici pînă azi, principele Ghica i-a trimes următoarea scrisoare recomandată:

Domnule,

Hotărît, m'am înşelat crezînd că vei avea o ideie cît de slabă despre chestiunile de onoare.

Credeam că după cum am făcut-o în sumi—vei schimba şi d-ta martorii, aceasta din cauza incalificabilei purtări ale celui dintăi martor al d-ta, d. Sachelarie căruia i-am exprimat, de alt-fel, prin scrisoare recomandată, toată indignarea mea.

Invoci pretexte fantastice pentru a nu te vedea obligat să-mi dai satisfacţiunea datorită şi de a te feri de-o eşire pe teren.

De bună seamă nu eşti de cît un fricos, un laş—şi regret de-a fi gîndit că oameni de treapta d-ta au—în anumite împrejurări—curajul de-aşi expune viaţa pentru chestiuni de onoare.

Aşa fiind nu-mi rămîne de cît să-ţi exprim cel mai adînc dispreţ.

Principe Gr. Ghica

Această scrisoare a fost trimisă în urma procesului verbal încheiat de martorii noui ai principelui Ghica,—proces verbal pe care îl redăm:

Iaşi 1914 Mai 29.

Iubite prietene,

In urma incidentului petrecut între martorii din precedentul cartel schimbat între d-ta cu d. Iunius Lecca şi primind din partea d-tale — în ziua de 28 c. însărcinarea de a te repreztnta, mai departe, în această afacere a provocaţiunei ce-ai adresat d-lui Lecca, am mers în acea zi la orele 8 la dom. său din Iaşi Aleea I rincipesa Maria, unde—negăsindu-l—am lasat cărţile noastre de vizită, prin care-l preveneam că venim din partea d-tale. După aceasta, aflînd că se găseşte la Bacău—şi întru cît d-ta îl avizaseşi telegrafic informîndu-l de misiunea noastră, am plecat la rîndu-ne la Bacău, şi la ora 12 ne-am prezentat la dom. d-lui Lecca, din str. Gimnaziului. Aci ni s'a răspuns că d-sa a plecat la Bucureşti, în seara de 29 cu trenul de 11. Faţă de aceasta totuşi am lăsat la domic. său, odată cu cărtile de vizită, alăturata scrisoare:

Bacău 29 | 5 ora 12

Venim din partea principelui Gr. Ghica pentru a da curs provocaţiunei ce s'a adresat şi—ca atare— vă rugăm să bine voiţi a ne indica martorii d-v. Sîntem la otel Central unde aşteptăm răspunsul d-v.

Primiţi... etc...

. . . . . .

Văzînd că, pînă la trenul de 2, n'a venit nici un răspuns ne-am întors la Iaşi.

In faţa acestei imposibilităţi de a avea o întrevedere cu d. Lecca, considerăm misiunea noastră îndeplinită, şi te rugăm a primi etc.

Mih. V. Mavrodin.
Artur Gh. Sion

■ *Franco-romîne.*—In foiletonul ziarului «Le Temps» sosit astăzi cu data de 10 lunie, recenzentul marelui ziar se ocupă de volumul de poezii noi apărut ai d-lui Leon Lahovary. „Les lauriers et la glaive" precum şi despre noul volum al Helenei Văcărescu: «Dormeus éveiléc.

D. Paul Sanday aduce mari elogi compatrioatei noastre.

In numărul din 9 lunie «Le Temps» a consacrat o notiţă lungă defunctului Pompiliu Heliade.

■ Un domn Şerban, din strada Broscăriei 60, s'a plîns poliţiei, că pe cînd băetul d-sale Virgil Şerban, se afla singur în casă, a venit un alt băet anume Costachi, care a încercat să-l ungă cu gaz şi să-i dea foc lui Virgil, care a fost scăpat de vecini — s'a deschis o anchetă.

■ A apărut No. pe April din „La revue roumaine".

„Dreptul" No. 39 anul XIII.

■ In Monitorul Oficial No. 44 din 29 Mai a. c. se publică licitaţie publică, pe ziua de 27 lunie a. c. la casa şcoalelor şi la reşedinţa prefecturilor respective, pentru darea în întreprindere a construcţiunilor de 206 localuri noi de şcoli rurale, din cari 68 în judeţul Dorohoi şi 10 în judeţul Iaşi.

■ Copilul Gh. Pricop, din strada Zugravilor, trecînd pe linia ferată, a fost lovit şi grav rănit de un vagon ce manevra.

Copilul a fost internat la spital.

■ D. V. Iordăchescu, sub-comisar în poliţia din Tg. Frumos, a obţinut un congediu de 45 zile.

■ De la 1 lunie, începîndu-se a se pescui toate speciile de peşte, ministerul agriculturei şi domeniilor a fixat preţurile de vînzare.

Ast fel crapul se va vinde cu 80 bani pînă la un leu chilogramul. Şalăul cu 1.50 pînă la 2 lei kgr. Ştiuca cu 40—50 bani kgr. Morunul cu 80 bani pînă la 1 leu kgr. Văduviţa cu 30 pînă la 50 bani kgr. Băbuşca cu 10 pînă la 25 bani kgr.

După cum se vede Văduviţa e mai scumpă puţin de cît Băbuşca care-i eftină de tot.

■ Revizoratul şcolar din Iaşi a cerut ministerului înfiinţarea a zece şcoli noi în judeţ, 6 posturi II şi III şi o grădină de copii.

■ Locuitorul Gh. Jitariu din Dumeşti a încetat din viaţă în mod misterios. Bănuindu-se că ar fi vorba de un asasinat, s'a dispus a se face autopsia cadavrului, luîndu-se întinse măsuri de cercetare.

EPITROPIA GENERALA

a

Casei spitalelor şi ospiciilor Sf. Spiridon din Iaşi

Aduce la cunoştinţa generală, că în ziua de 23 Iunie a. c. ora 10 a. m. se va ţine licitaţie publică, prin oferte sigilate, în cancelaria Epitropiei Generale din Iaşi, pentru vinderea spre exploatare, a următoarelor parchete din pădurile Casei:

No. curet	NUMIREA PADUREI	De pe moşia	SITUATĂ IN		Cîte parchete se vînd	Suprafaţa totală a parchetelor		In cîţi ani se va exploata	Garanţia provizorie	Se opresc seminceri la hect.
			Comuna	Judeţul		Hect.	m. p.			
1	Ruşii	Ruşii	Pîrgăreşti	Bacău	3	21	9650	3	1000	—
2	Băceşti	Băceşti	Băceşti	Roman	3	49	5000	3	2500	80
3	Dumeşti	Dumeşti	Dumeşti	Vaslui	3	90	—	3	6000	100
4	Lunca Dumeşti	»	»	»	2	17	3305	2	1000	—
5	Buzeni	Buzeni	Băluşeni	Botoşani	3	6	—	3	1000	100
6	Bodeştii Preciştei	Bod-Precis.	Bod.-Preciştei	Neamţ	2	51	—	2	5000	100
7	Lunca Popricani	Popricani	Red.-Mitropoliei.	Iaşi	4	25	3305	4	500	—
8	Lunca Ştreanga	Ştreanga	Molniţa	Dorohoi	3	40	6850	3	1000	—

Condiţiunile generale şi speciale privitoare la aceste exploatări, se pot vedea în ori-ce zi de lucru între oarele 9—12 . m. şi 3—6 p. m. la biaroul silvic şi domenial al Epitropiei.

Licitaţia se va ţine conform art. 72—83 din Legea Comptabilităţei Generale a Statului.

No. 3572—23 Mai. 1914

ULTIME INFORMAŢII

Eri, la şedinţa Consiliului Comunal d. George Mîrzescu răspunzînd d-lui consilier comunal Triandafil, care cerea anularea încheerei între *Unionbaugesellschaft* **şi foasta Administraţie Comunală, a zis la un moment dat:** *Bine, să anulăm încheerea, să facem probele, dar cine să le facă?* **Comisiunea** *de recepţie nouă zice că sunt tardive. Pe cine să însărcinez cu ele?*

Dl. Prof. dr. Mezincescu l'a întrerupt atunci zicînd: *pe d. I. B. Cantacuzino.*

Dl. Mîrzescu a răspuns că d-sa nu poate numi pe d. Cantacuzino întru cît nu înţelege ca cel ce-a făcut lucrarea să facă şi recepţia.

Dl. Prof. Mezincescu mulţumeşte d-lui Mîrzescu de amabilitatea de a fi răspuns la întreruperea sa şi ne roagă să-i transmitem răspunsul ce nu a putut să îl dea în şedinţă.

— Dl. Mezincescu crede că rezervele d-lui Mîrzescu sunt numai de principiu şi sunt fără valoare.

Cînd d. Cantacuzino de fapt cere o examinare cu mult mai serioasă şi mai de valoare decît comisia de recepţie numită de d. Mîrzescu, nu e serios a se opune grija d-lui Mîrzescu ca cel ce a supraveghiat lucrarea să facă şi recepţia, *cu atît mai mult cu cît respectarea unei condiţii esenţiale a contractului de care d. Mîrzescu recunoaşte că societatea nu trebuia dispensată.*

Cînd d. Cantacuzino este cel care a avut supravegherea lucrărilor şi acel care a pus în evidenţă punctele slabe ale conductei şi a cerut suplimentul de probe de presiune la recepţia provizorie presidată de d-sa în Mai 1911, nu se poate vorbi de atari ezitări.

Pentru mine primăria de azi are o singură cale — este de a anula imediat încheierea intervenită între Union-baugeselschaft şi Comună în Iulie 1913, **şi de a nu da descarcare societăţei până la recepţia definitivă, făcută de o comisiune cu d. I. B. Cantacuzino şi cu executarea probelor de presiune aşa cum au fost cerute de acesta prin procesul verbal de recepţie provizorie din 1910.**

Primăria are încă putinţa de a salva interesele oraşului şi acesta este singurul mijloc care poate să o facă.

Explicaţiile d-lui Toneanu. — *Suntem în măsură de a da cîte-va detalii cu privire la unele explicaţiuni date de către d. Toneanu celor în drept cu privire la cele petrecute cu ocazia proclamărei rezultatului de la colegiul I-u de Cameră.*

a). Opunere la control. *În această privinţă Toneanu a declarat că n'a admis controlul delegaţilor şi al candidaţilor fiindcă d-sa a interpretat până acum legea în acest mod. Dacă, însă, chestiunea este controversată, în viitor nu se va opune acestui control.*

b). Acuzarea că a cetit Grecianu la buletinele cu cruce. *D. Toneanu recunoaşte că a auzit acuzaţia delegatului Costandachi. D-sa contestă, însă, faptul în sine şi susţine că dacă n'a încheiat imediat un proces-verbal de ultragiu, aceasta a făcut'o fiindcă a considerat expresia d-lui Costandachi ca fructul unei momentane iritaţiuni din cauza patimei politice.*

c) Buletinele cu cheie. *Că ar fi cetit ca bune buletinele d-lui Grecianu, care aveau semne — se prea poate, spune d. Toneanu, dar aceasta numai din cauză că semnele nu erau vizibile, nu erau destul de vizibile, d-sa fiind foarte miop.*

d) Arderea buletinelor. *Că a ars buletinele în lipsa alegătorilor. Aceasta a făcut'o spune d. Toneanu, fiindcă până la aducerea rezultatului de la secţia II-a nu avea nici o treabă. De altfel vechea lege electorală cerea ca să nu se ardă buletinele de cît după proclamarea rezultatului total. Că legea în vigoare nu spune nimica în astă privinţă şi de aceea d-sa se credea îndrituit să procedeze cum a procedat.*

Aceste sunt explicaţiile date de d. Toneanu—şi ne ferim a sublinia valoarea lor sau a face vre-un comentariu oare-care.

După cît ştim în curînd se va începe o anchetă în toată regula cu privire la reclamaţia îndreptată în potriva d-lui Toneanu, întru cît d. inspector Ştefănescu n'a făcut de cît să adune primele informaţiuni.

Iată numele studenţilor din anul al IV-lea ai facultăţii de medicină care au reuşit la examenul de clinică medicală, cu d-nul prof. Bacaloglu: Columb N. Fingerhut August, Gheorghiu Ioan, Gheorghiu C-tin, Naftulea Adela, Pascaly I-n, Romano D., Strat Ecaterina, Teodoru A., Vasiliu Gh.

Inundaţia de astă-noapte.— *In urma ploei torenţiale căzută eri asupra oraşului, pe la orele 10 noaptea apa Nicolinei, crescînd, a debordat inundînd o mare parte din mahalaua Frumoasa.*

*

Locuitorii din această mahala au fost surprinşi de inundaţie, pe cînd dormeau.

A fost o panică de nedescris.

Apa cu o furie mare şi cu o iuţeală extraordinară pătrunse în locuinţe.

Oamenii nu aveau timpul să se gîndească la salvarea avutului, avînd a-şi salva viaţa înainte de toate.

Cei mai mulţi se refugiaseră pe acoperiminte şi în podul caselor, în aşteptarea sosirei unui ajutor oare-care.

*

Secţia de pompieri fiind înştiinţată, un număr depompieri a sosit la faţa locului, şi improvizînd poduri, au putut salva pe locuitori, aşa că nu avem de înregistrat o perdere de vieţi omeneşti.

Ajutorul acesta nu s'a putut însă îndrepta cu atîta iuţeală şi asupra vitelor oamenilor, aşa că au pierit numeroase vite. unicul mijloc de existenţă al populaţiunei din partea locului, în cea mai mare parte săracă.

*

Au sosit curînd şi d. Tomida, prim ajutor de primar, care deaseminea a luat o sumă de măsuri de salvare.

*

Apa încă nu s'a retras şi continuă a staţiona prin locuinţe, aşa că aceste n'au putut fi reluate de proprietarii lor.

Mizeria e de nedescris — şi cu regret trebue să înregistrăm că administraţia locală n'a luat încă nici o dispoziţine, pentru a se veni în ajutorul celor mai săraci dintre victi nele inundaţiei.

In aşteptarea acestui ajutor, d. Apostol, directorul şcoalei Vasile Conta, a deschis o listă de subscripţie.

Nu putem de cît aplauda această inimoasă iniţiativă.

D. Mîrzescu a cerut ieri consiliului un vot pentru a se elibera Societăţei Unionbaugesellschaft *garanţia ce o mai are în sumă de 355.000 lei.*

D. Mîrzescu a explicat Consiliului că această garanţie este datorită societăţei de la data recepţiei provizorii —din Iunie 1911—şi cum nu i s'a plătit decît jumătate din garanţie, trebue să i se restituie şi cealaltă jumătate în valoare de 355.000 lei.

Ni se pare însă că Societatea nu are drept să reclame această restituire—întru cît nu a executat pînă azi condiţiunile prevăzute în procesul verbal de recepţie provizorie din 1911 In acel proces verbal se îndică anume lucrări ce societatea trebuia să mai execute pentru ca lucrările să-i fie recepţionate provizor.

A executat societatea aceste lucrări? —Poate să-i se elibereze garanţia pînă cînd nu le va executa?.

Mîne Sîmbătă la orele 10 dimineaţa va avea loc înmormîntarea def. Costache Albu, fost intendent al Spitalului Cuza-Vodă din Ruginoasa.

Corpul defunctului este depus în capela din cimitirul «Eternitatea».

Ivindu-se cazuri de ciumă în întreaga Caucazie (Rusia), s'a hotărît ca intrarea în Romînia a călătorilor şi mărfurilor din numita provincie să se facă pe apă numai prin porturile Constanţa, Sulina şi Galaţi, iar pe uscat prin punctele Ungheni, Burdujeni şi Gura-Prutului.

De asemenea s'au luat măsuri de poliţia sanitară în contra călătorilor şi provenienţe lor din oraşul Adrianopole (Turcia), deoarece în numitul oraş bîntue holera.

Judiciare.—Eri s'a cercetat din nou, înaintea Curţei de Apel secţia II-a procesul privitor la moşia Mitoc, jud Dorohoi, rămasă de pe urma def. Kalmusky.

D. Mitescu, din partea a două moştenitoare a defunctului, a cerut scoaterea din proces a d-lui Nestor Cincu, întru cît actul prin care d-sa a cumparat partea de moştenitoare a clientelor d-lui Mitescu, a fost făcut după ce se revocase procura aceluia care făcuse vînzarea către d. N, Cincu.

D-nii P. Sion, din partea lui Froim Fischer şi Osvald Teodoreanu din partea lui Prilogeanu, au pus concluzii identice.

D. Xeni, din partea d-lui Nestor Cincu s'a opus la scoaterea din proces.

Curtea a admis însă, cererea părţei adverse şi a amînat judecata în fond pentru 18 Iunie.

In beneficiul Societăţei ortodoxe a femeilor romîne secţia Iaşi, s'a organizat o splendidă reprezentaţie cinematografică care are loc în astă-seară Vineri în grădina Traian (la caz de timp nefavorabil în sala circului Sidoli). Programul escepţional de bogat şi variat, nou în întregime, cuprinde între altele:

«Criminală din iubire», film danez de mare artă în 3 acte. Interpretare superbă datorită celor mai distinşi artişti dramatici ai scenelor daneze. In rolul principal apare celebra tragediană, d-ra Betty Nansen.

Cel mai nou număr din Pathé-Journal cu modele şi telegramele însufleţite din lumea întreagă.

Trandafirul de la butonieră, scene foarte humoristice.

Un mare număr de instantanee cinematografice impresionate la Durazzo, precum: Essad-Paşa conversînd cu ofiţerii holandezi cari l'au făcut prizonier, Suveranii Albaneji prinţul şi princesa de Wied, siluete albaneze, apoi: Mediterana agitată în urma ultimelor fenomene atmosferice, vederi prinse de cinematograf la Nizza, ultimele mode parizlane, defilarea veteranilor la Paris înaintea Preşedintelui Poincaré, serbările de gimnastică din Genua (Italia), din manifestaţiile zgomotoase ale sufragetelor la Londra şi multe alte actualităţi fidel prinse de cinematograf şi tot atît de fidel redate pe pînză, sunt adaose la programul de astăseară Vineri care se desfăşoară pe pînza Cinemat. Pathé Frères din grădina Traian.

Mîne Sîmbătă un singur matineu în sala Circului Sidoli (la 4 ore) şi reprezentaţie serală în grădina Trajan.

Noul program viitor se reprezintă poimîne Duminică 1 lunie două matineuri (3 şi 5 ore) şi reprez. serală. Program nou duminical,

S. HAIFLER

Iaşi, strada Stefan-cel-Mare

Vinde bilete de călătorie pentru orice oraş din America.

Reprezentanţa pentru toată ţara a:

The Union Enaigrants Association, Londra

Această Societate desdaunează pe emigranţii respinşi de autorităţile americane; dezdaunează în cazuri de aceidente în timpul călătoriei;

Dezdaunează pentru pierderile bagagelor în timpul călătoriei.

Tarife reduse

Pentru Sezonul de Băi

„Banca Moldova"

Emite scrisori circulare de credit şi cecuri

asupra tuturor staţiunilor climaterice şi de băi din ţară şi străinătate în condiţiuni foarte avantagioase.

Serviciul telegrafic şi telefonic al „Opiniei"

Cedarea insulei Sascua

Athena.— Eri la Cameră s'a cetit pentru a doua oară proectul de cedare a insulei Sascua.

D. Venizelos a declarat că anexarea Epirului nu poate fi încă definitiv declarată, de oare ce nu s'a procedat încă la definitiva modificare a graniţelor.

Exordul populaţiunei greceşti

Constantinopol.—Din Smirna se anunţă că populaţia grecească într'un exod extra-ordinar, fuge la Mitilena şi Chios.

In cercurile diplomatice se crede, că numai prin forţa armatei se va putea opri acest exod.

Procesul lui Pantelimon

Piatra.-N.—Eri juraţii aveau să judece noul proces a lui Pantelimon.

Inainte însă s'a desbătut delictul de evadare.

Pantelimon a declarat, că a evadat neputînd suporta tratamentul rău din regimul celular.

Curtea a anexat ambele procese şi le-a amînat pentru o altă seziune.

Congresul Camerilor de Comerţ

Bucureşti.—O numeroasă delegaţie a membrilor Camerei de Comerţ din Bucureşti va lua parte la Congresul Camerilor de Comerţ ce are loc la Craiova, în zilele de 8 ş 9 lunie.

Consfatuiri politice

Bucureşti. — Comitetul executiv conservator, va fi convocat, în cursul săptămînei viitoare, pentru a lua o hotărîre în ceia ce priveşte atitudinea partidului faţă de constituantă.

Tot în cursul săptămînei viitoare va avea loc o consfătuire a senatorilor şi deputaţilor conservatori.

Regele Greciei la Constanţa

Bucureşti.—Din sursă absolut sigură, putem afirma, că puţine zile după plecarea Ţarului, Romînia va fi vizitată de regele Constantin al Greciei.

Regele Greciei va veni tot la Constanţa, însoţit de mai mulţi membri ai familiei regale, între cari şi Diadocul.

Pregătirile făcute acum la Constanţa, vor fi menţinute şi pentru vizita regelui Greciei, căruia familia noastră regală i va face o primire strălucită.

Prin această vizită se va face un pas înainte şi în realizarea proectului de căsătorie a Diadocului cu princesa Elisebeta.

Remaniarea ministeriala

Bucureşti.—Inainte de deschiderea parlamentului se va produce o remaniare ministerială.

Putem preciza chiar că este absolut sigur că d. I. Saita va intra în minister.

Doua ziare fuzioniste

Bucureşti.—Cu începere de astă-zi, ziarul *Presa* **a fuzionat cu ziarul** *Naţiunea*, **organ al partidului conservator-democrat.**

Vizita de la Constanţa

Bucureşti.—Din ordinul Suveranului, o escadrilă de aeroplane militare vor pleca la Constanţa.

Escadrila va face evoluţiuni, în timpul marei reviste militare ce va avea loc Duminică la ora 6 sara.

*

Constanţa.—M. S. Regele va oferi Luni un dejun în onoarea d-lui Sasonoff.

După prînz d. Sasonof va pleca la Bucureşti.

*

Bucureşti.—Luni sara va avea loc un dineu de gală la legaţiunea rusă, în onoarea d-lui Sasonoff.

A doua zi Marţi, d. Sasonoff, însoţit de d. Ionel Brătianu, va pleca la Sinaia, pentru a vizita castelul Peleş.

Seara va avea loc la Bucureşti un prînz de gală la ministerul de externe, în onoarea d-lui Sasonof.

Doctor S. Dulberger

de la Facultatea de Medicină din Viena

după o practică de 17 ani în spitalele din Iaşi, Viena şi Berlin sub direcţiunea d-lor profesori Sculy din Iaşi, Drasche din Viena şi Bum din Berlin, specializat în bolile de femei, faceri şi în noul tratament cu băi de lumină electrică, avînd aparatele cele mai perfecţionate proprii pentru următoarele boli: Reumatism, boli de femei, ischias, gută, obezitate, diabet, nefrită, artrite, astmă, bronchită, tuberculosa în primul stadiu, pleurezia tuberculoasă, anemia, neuralgia, tabes, scrofuloză şi toate intoxicaţiile cronice, dă consultaţiuni dela 10—12 m. şi 3—5 p. m. în locuinţa sa din:

Iaşi, Str. Costache Negri No. 10

(foasta str. Veche), vis-à-vis de Biserica Bărboi.

— Telefon No. 101 —

ISRAEL BROIDE

Depozit de saci, ţoluri şi sfoară.

De vînzare şi închiriat *cu preţuri reduse.*

Iaşi str. Anastasie Panu 13.

Vaccinări

Doctor FISCH

Specializat la Berlin în

BOLI DE COPII

Precizarea diagnozelor prin analize microscopice

Iaşi, str. Cuza-Vodă (Golia) 42

Consult. 10—11 şi 3—5

Em. Socor şi Cezar Simionescu

Biurou de avocătură şi notariat

Bucureşti Str. Zefirului 22 bis.

Valeriu Hulubei

AVOCAT

Str. Ghica-Vodă, 31

Preparator special

de limbele **FRANCEZĂ, GERMANĂ,** *scrierea corectă, conversaţia şi corespondenţa,* **latină,** *matematecile, curs primar şi secundar.*

Me litez în special elevi care **se prepară în particular** *pentru a trece examenul la şcoalele statului precum şi corigenţi.*

Tradue din romînă în franceză sau germană şi vice-versa acte oficiale autentice, corespondenţa comercială şi literară.

V. EMIL profesor.

Str Sf. Teodor 36 (în curte)

Sport

Pentru amatori de excursiuni cu automobilul

Se aduce la cunoştinţa publicului că taximetrele de piaţă proprietate ale **Auto garajului O. Cuba Agenţia Leonida & Co.** *sunt numai acele ce staţionează în piaţa* **din faţa grădinei Bragadiru,** *ambele sunt de culoare gris şi poartă pentru moment No. 18 şi 11. Toate celelalte taximetre ce sunt pe piaţă nu sunt ale Auto-garajului ci proprietate particulară; doritorii de a face curse le pot lua din piaţa Bragadiru sau se pot adresa direct Garajului pentru inchiriere cu ora sau kilometru, aceasta pentru a nu se mai face, confuzie sau inducere în eroare a clienţilor.*

O. CUBA

N. V. LEONESCU

AVOCAT

Oarele de consultaţie 8—10 a. m. şi 5—7 p. m.

— Strada Asachi 10 —

5 odăi, *2 antreturi, bucătărie şi atenanse în etajul de sus. Ogradă spaţioasă, se închiriază de pe acum.*

Informaţii la proprietara, str. Sft. Andrei No. 3 în acele case, dela 8—10 dim. şi 2—5 p. m.

VACCINARI

— cu timfă sviţeriană —

practică

Dr. A. Steuerman

str. Cuza-Vodă 13

Telefon —

Viticultori!

Infloritul viilor începe.

Grăbiţi-vă deci, contra **COCHYLISULUI ENDEMISULUI** *şi* **MANEI** *să stropiţi cu*

Albastrul de Schweinfurt „Urania"

conţinînd acid arsenios şi oxid de cupru, Ministerul de Agricultură recomandînd întrebuinţarea arseniatelor de pe acum.

Il găsiţi în depozit la **D. ARTHUR N. THALLER,** Maşini agricole.

Str. Ştefan cel Mare 29

IAŞI

Institutul Dentar

N. WASSERMANN

Medic chirurg dentist din Geneva

Str. PĂCURARI No. 5. (vis-à-vis de Cofeteria Tuffli).

execută lucrările cele mai moderne în arta dentară.

Dr. Med. I. Nimereanu

SYPHILIS, MALADII VENERICE ŞI PIELE

Laborator Special pentru Analize medicale

S'A MUTAT: Strada Ştefan cel Mare 13, Iaşi

TELEFON 61.

RENUMITUL MAGAZIN DE MUZICA

„LA INGER"

IAŞI.— Strada Ştefan cel Mare No. 4.—

Face cunoscut Onor. sale clientele, cît şi Onor. Public, că, cu ocazia Sft. Sărbători a mărit Magazinul său şi i-a sosit un **Mare transport de Gramofoane**, reputata marcă **Inger** precum şi **Parlofoane fără goarnă** începînd de la **Lei 35** pînă la **700.**

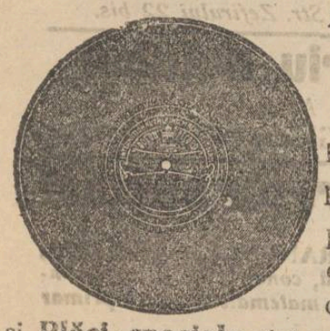

Asemenea a primit **25,000** plăci, începînd de la **2** pînă la **35** Lei bucata, cu **ultimele noutăţi** ca: **Dansuri, Opere** şi toate operetele noui, cîntate de artiştii trupei **„Grigoriu"**, precum şi **Plăci speciale** cîntate de celebri artişti ca **Carusso, Tita Rufo, Tamgua** etc.

Vast asortiment de **Instrumente muzicale, Maşini de cusut Biciclete, Arme de vânat, Revolvere, Case de bani, Ceasornice Pendule, Mobile de lemn şi fier** etc.

Vinde şi cu plata în rate.

JACQUES CALMANOVICI
Strada Mare No. 4

Filiala. — Paşcani str. Mare
Succursala. — Codăeşti, Jud. Vaslui

25% !

= ECONOMIE =

PRIN INTREBUINŢAREA

Săpunului Popular

DIN FABRICA „STELLA" BUCUREŞTI

KALODONT.

PASTĂ DE DINŢI

de vânzare la: PARFUMERIĬ, FARMACIĬ, DROGUERIĬ etc.

F. A. SARG'S SOHN & Co., Viena-Berlin-Paris

Reprezentanţi: Sam. Löhl, Bucureşti.

NEVRALGIILE

Hapurile Doctorului Moussette

ADVERATELE HAPURI MOUSSETTE uşurează şi vindecă *Nevralgiile* cele mai grele de tămîeuit, *Migrenele, Durerile, Sciatica, Afecţiunile reumatismale acute şi dureroase* care se resimt în diferite oase şi alte remedii.

ADVERATELE HAPURI MOUSSETTE trebue luate în masă. În ziua cea d'antâiă să se ia 3 hapuri: unul dimineaţă, unul la dejun, şi unul la cina, séra. Dacă bolnavul n'a simţit vre o uşurare, va lua 6 hapuri a doua zi: 2 dimineaţa, unul la dejun, şi unul la cina, séra. Nu trebue să ia mai mult de cât 6 pe zi.

A se cere: Les Véritables Pilules Moussette de CLIN & Cie, de Paris, *cari se pot găsi la toţi Droguiştii şi Farmaciştii.*

9 ANI DE SUCCES 9

Cinematograful Pathé Frères

Sala Circului Sidoli

Reprezentaţii în fie-care seară la orele 9

Duminicele, Sâmbetele şi Serbătorile, câte

Două Matineuri, la 3 şi 5 ore

Pe ecranul nostru apar toţi corifeii marilor teatre din Paris, Berlin, Kopenhaga, Viena, Roma, Milano, etc. ca: Sarah Bernhardt, Jane Hading, Etiévant, Alexandre, Robinne, Wiehé, Psylander, Henny Porten, Asta Nielsen, Max Linder, Prince, etc, etc.

Dreptul de excluzivitate a tuturor filmelor Pathé e concesionat numai filialei din Iaşi (Circul Sidoli), asemenea ne bucurăm de privilegii de la cele mai mari case care editează filme de lung metraj.

CINEMATOGRAFELE PATHE FRÈRES

sunt răspândite pe întreaga suprafaţă a pământului. Ele sunt vizitate de pătura cultă, de întreaga elită şi de toate straturile sociale.

Cinematografele Pathé Frères distrează, dând în acelaş timp cultură şi educaţie.

Pe cei câţi-va metri de pânză se resfrânge vastitatea tuturor domeniilor activităţei omeneşti; această pânză întrupează pedagogia şi întreaga enciclopedie.

Filme de popularizare ştiinţifică.—Escursiuni prin cele mai pitoreşti regiuni din întregul univers.—Toate sporturile moderne.—Vulgarizarea idustriilor.—Manevrele armatelor pe uscat şi pe mare.—Invenţiile şi noile descoperiri.—Pathé-Journal şi Eclair Journal, ziarele însufleţite care ne arată în fie-care săptămână tot ce se întâmplă mai de seamă în lumea toată. etc. etc.

Comedii, scene hazlii, scene artistice de varieteu, redare cinematografică a scrierilor celebre, etc. etc.

TOTUL REDAT CLAR ŞI PERFECT

Stagiunea de iarnă în vasta Sală Sidoli, cea de vară în Grădina Traian, anume aranjată pentru reprezentaţii cinematografice.

„ANCORA"

(ANKER)

Societatea de asig. asupra vieţei şi de rente în Viena

Aprobată prin decrelul Ministerului de Interne şi No. 10141 din 1 Decembrie 1858.

Concesionată pentru România prin înaltul decret domnesc No. 1934 din 19 Decembrie 1869.

Fonduri de garanţii la 31 Decembrie 1912 Lei 215 Milioane
Rezerve de premii şi de fond. asociaţilor Lei 190 Milioane
Asigurări lichidate „ 478 „

Situaţia asigurărilor la 31 Dec. 1912 **Lei 632 Milioane**

Cauţiunile depuse la Casa de depuneri din Bucureşti, pentru asiguraţii din România **Lei 7,781,500**

Avantagii deosebite ce societatea „Ancora" (Anker) acordă asiguraţilor săi:
Inatacabilitatea poliţei.
Prelungirea automatică.
Reducţiunea asigurărei.
Drept de împrumut.
Poliţa universală.
Plata imediată a capitalului asigurat.
Preţ mare de rescumpărare.
Schimbarea ocupaţiunei fără importanţa etc.

Societatea „Ancora" încheie:
Asigurări pe caz de viaţă şi deces în combinaţiune cu scutirea de plata premiilor în caz de invaliditate şi oferirea unei rente de 10 la sută din suma asigurată, precum şi rizicul de războiu contra plăţei unei taxă unică de evidenta de 2 la mie din suma asigurată.

Asemenea toate celelalte combinaţiuni moderne—cu şi fără examen medical.

Direcţiunea pentru România
BUCUREŞTI
Agentul general pentru Iaşi,

IOSEPH POPPER

Str. I. C. BRATIANU No. 186
(fosta strada de Sus)

BALI PORJES

Vechea şi renumita Magazie de MODE ŞI CONFECŢIUNI PENTRU DAME

aduce la cunoştinţa Onor. sale clientele şi a Onor. Public, că s'a mutat şi nou aranjat în **PIAŢA UNIRII**, *vis-a-vis de Hotel Trajan, casa fostă „Banca Moldova", unde a înfiinţat şi un atelier pentru Confecţiuni.*

Sanatorul Dr. Tzaicu

IAŞI, str. ZMEU No. 3

Chirurgie. Complect şi perfect instalat din punct de vedere chirurgical. Săli speciale pentru operaţiile septice şi aseptice. Sală de sterilizări cu aparatele cele mai noi. Instrumentar ireproşabil. Se practică ori ce intervenţii.

Secţiunea de Chirurgie ortopedică prevăzută cu o instalaţie specială de **Mecanoterapie.** Se aplică aparate ghipsate, bandaje, se face gimnastică ortopedică, redresări, extensiuni etc. Se tratează: deviaţiile coloanei vertebrale, Mal de Pott, coxalgii, fracturile, luxaţiile, rahitele, ankilozele etc. etc.

Fazori. Sală specială. Moaşă diplomată în permanenţă.

Medicină. Se primesc toate bolnavii. Se tratează bronşite cronice, emfizemul pulmonar, scleroza pulmonară, aderenţile pleurale cu aparate de gimnastică respiratorie.

Boli nervoase. *Electroterapie,* curenţi electrici băi electrice, masaje vibratorii electrice, epilaţie electrică. *Hidroterapie.*

Se tratează *sifilisul* prin noile metode: *injecţii Ehrlich* (606) sau mercur după indicaţii. Se execută toate *regimurile.* Se fac *analize* de sânge, urină, spute; sero-reacţiunea Wassermann. Se primesc în pensiune convalescenţi şi infirmi.

Directorul şi internul locuesc în sanatoriu. Ingrijire serioasă şi foarte conştiinciosă. Preturile adaptate la toate straturile sociale. Policlinică, consultaţii între 1—3 p. m. Prospecte la cerere. Telef. 52.

PHOSPHATINA FALIÈRES

Cel mai bun aliment al copiilor

Recomandat de la vârsta de 7-8 luni, în momentul înţercărei şi în timpul creşterei. — Ajută dentiţiunei şi formărei oaselor. — Previne sau opreşte diareea aşa de frequentă în timpul căldurilor.

Folositoare tuturor stomacurilor delicate, bătrânilor, convalescenţilor.

PHOSPHATINA FALIÈRES este inimitabilă.

DEPOSIT GENERAL:
6, Rue de la Tacherie, PARIS şi pretutindeni.

Tipografia H. Goldner, strada Gheorghe No. 17 Mirzescu—Telefon No. 36.